



GAZİOSMANPAŞA ÜNİVERSİTESİ
2012 Yılı Performans Programı



T.C.
GAZİOSMANPAŞA ÜNİVERSİTESİ

2012 Yılı Performans Programı

OCAK-2012



GAZİOSMANPAŞA ÜNİVERSİTESİ
2012 Yılı Performans Programı



GAZİOSMANPAŞA ÜNİVERSİTESİ 2012 Yılı Performans Programı

ÜST YÖNETİCİNİN SUNUŞU



5018 sayılı Kamu Mali Yönetim ve Kontrol Kanunu ile kamu kurum ve kuruluşlarının kamu mali yönetiminde mali disiplin, hesap verilebilirlik ve mali şeffaflık hedeflenerek kamu kaynaklarının daha etkin ve verimli kullanılmasını sağlamak için performans esaslı bütçelemeye geçiş öngörülmüştür.

Bilindiği üzere; Performans Esaslı Bütçeleme Sisteminin temel unsurlarını stratejik plan, performans programı ve faaliyet raporları oluşturmakta olup, stratejik plan ve performans programları ile kamu kurumlarının temel politika hedefleri ile bunların kaynak ihtiyaçları arasında bağlantı kurularak, söz konusu stratejik planlarda ve performans programlarında öngörülen hedeflere ilişkin gerçekleştirmeler ise faaliyet raporları aracılığı ile kamuoyunun bilgisine sunulmaktadır.

Üniversitemizde stratejik plan çalışmalarına ilişkin geçiş takvimine uygun olarak 2009-2013 yıllarını kapsayan ilk stratejik plan hazırlığı ilgili mevzuatına uygun olarak tamamlanmıştır. Üniversite Senatosu ve Yönetim Kurulunca kabul edilerek, Kalkınma Bakanlığına sunulmuştur. Kalkınma Bakanlığı tarafından yapılan değerlendirme sonucunda Üniversitemiz 2009-2013 Yıllarını kapsayan nihai Stratejik Planına son şekli verilerek hazırlanmış olup, 01.01.2009 tarihinden itibaren uygulanmaya başlamıştır.

Üniversitemiz Stratejik Planında yer alan stratejik amaç ve hedeflerimizden yıllık programa alınması uygun görülenler ile bunlara ayrılan bütçe durumunu gösteren 2012 Yılı Performans Programı hazırlanmıştır. Üniversitemiz Stratejik Planına uygun olarak hazırlanan “2012 Yılı Performans Programı”nın hazırlanmasında üniversitemizin misyon, vizyon ve üniversite değerleri ışığında amaç ve hedeflerimize ulaşmak için çalışmalarımızın en üst seviyede yürütülmesine çalışılmaktadır.

Prof. Dr. Mustafa ŞAHİN
Rektör



GAZİOSMANPAŞA ÜNİVERSİTESİ
2012 Yılı Performans Programı



İÇİNDEKİLER

ÜST YÖNETİCİNİN SUNUŞU	3
İÇİNDEKİLER	5
I – GENEL BİLGİLER	7
A- Yetki, Görev ve Sorumluluklar	7
B- Teşkilat Yapısı	19
C- Fiziksel Kaynaklar	22
D- İnsan Kaynakları	30
E- Diğer Hususlar	36
II PERFORMANS BİLGİLERİ	43
A- Temel Politika ve Öncelikler	43
B- Amaç ve Hedefler	45
C- Performans Hedef ve Göstergeleri ile Faaliyetler	49
D- İdarenin Toplam Kaynak İhtiyacı	120
III – EKLER	124



GAZİOSMANPAŞA ÜNİVERSİTESİ
2012 Yılı Performans Programı



I-GENEL BİLGİLER

A-Yetki, Görev ve Sorumluluklar

1. Yükseköğretim Kurumlarının Kuruluşu

Türkiye Cumhuriyeti Anayasasınının 130'uncu maddesinde; “ Çağdaş eğitim-öğretim esaslarına dayanan bir düzen içerisinde milletin ve ülkenin ihtiyaçlarına uygun insan gücü yetiştirmek amacı ile; orta öğretime dayalı çeşitli düzeylerde eğitim-öğretim, bilimsel araştırma, yayın ve danışmanlık yapmak, ülkeye ve insanlığa hizmet etmek üzere çeşitli birimlerden oluşan kamu tüzel kişiliğine ve bilimsel özerkliğe sahip üniversiteler devlet tarafından kanunla kurulur. Yükseköğretim kurumlarının kuruluş ve organları ile işleyişleri ve bunların seçimleri, görev yetki ve sorumlulukları, mali kaynakların kullanılması kanunla düzenlenir.” hükmü uyarınca oluşturulan yükseköğretim kurumlarının görevleri aşağıdaki gibidir.

Yüksek Öğretim Kurumlarının görevleri yürürlükte bulunan 2547 Sayılı Yükseköğretim Kanununun 12'nci maddesinde düzenlenmiştir.

2. Yükseköğretim Kurumlarının Görev ve Sorumlulukları

Yükseköğretim Kurumları, Anayasamızın 130'uncu maddesi ile 2547 sayılı Kanunun 12'nci maddesinde belirtilen görevleri yerine getirmekle yükümlüdür.

Anayasamızın 130'uncu maddesi uyarınca, çağdaş eğitim ve öğretim esaslarına dayanan bir düzen içinde milletin ve ülkenin ihtiyaçlarına uygun insan gücü yetiştirmek amacıyla, orta öğretime dayalı çeşitli düzeylerde eğitim öğretim, bilimsel araştırma, yayın ve danışmanlık yapmak, ülkeye ve insanlığa hizmet etmektir.

2547 sayılı Yükseköğretim Kanun'unun 12'nci maddesi uyarınca, Kanunun 4'üncü ve 5'inci maddelerinde belirtilen amaç ve ana ilkelere uygun olarak yükseköğretim kurumlarının görevlerini aşağıdaki şekilde belirtmiştir;

a) Çağdaş uygarlık ve eğitim-öğretim esaslarına dayanan bir düzen içinde, toplumun ihtiyaçları ve kalkınma planları ilke ve hedeflerine uygun ve ortaöğretime dayalı çeşitli düzeylerde eğitim-öğretim, bilimsel araştırma, yayım ve danışmanlık yapmak,

b) Kendi ihtisas gücü ve maddi kaynaklarını rasyonel, verimli ve ekonomik şekilde kullanarak, milli eğitim politikası ve kalkınma planları ilke ve hedefleri ile Yükseköğretim Kurulu tarafından yapılan plan ve programlar doğrultusunda, ülkenin ihtiyacı olan dallarda ve sayıda insan gücü yetiştirmek,

c) Türk toplumunun yaşam düzeyini yükseltici ve kamuoyunu aydınlatıcı bilim verilerini söz, yazı ve diğer araçlarla yaymak,

d) Örgün, yaygın, sürekli ve açık eğitim yoluyla toplumun özellikle sanayileşme ve tarımda modernleşme alanlarında eğitilmesini sağlamak,



e) Ülkenin bilimsel, kültürel, sosyal ve ekonomik yönlerden ilerlemesini ve gelişmesini ilgilendiren sorunlarını, diğer kuruluşlarla işbirliği yaparak, kamu kuruluşlarına önerilerde bulunmak suretiyle öğretim ve araştırma konusu yapmak, sonuçlarını toplumun yararına sunmak ve kamu kuruluşlarınca istenecek inceleme ve araştırmaları sonuçlandırarak düşüncelerini ve önerilerini bildirmek,

f) Eğitim-öğretim seferberliği içinde, örgün, yaygın, sürekli ve açık eğitim hizmetini üstlenen kurumlara katkıda bulunacak önlemleri almak,

g) Yörelereindeki tarım ve sanayinin gelişmesine ve ihtiyaçlarına uygun meslek elemanlarının yetişmesine ve bilgilerinin gelişmesine katkıda bulunmak, sanayi, tarım ve sağlık hizmetleri ile diğer hizmetlerde modernleşmeyi, üretimde artışı sağlayacak çalışma ve programlar yapmak, uygulamak ve yapılanlara katılmak, bununla ilgili kurumlarla işbirliği yapmak ve çevre sorunlarına çözüm getirici önerilerde bulunmak,

h) Eğitim teknolojisini üretmek, geliştirmek, kullanmak, yaygınlaştırmak,

i) Yükseköğretimin uygulamalı yapılmasına ait eğitim-öğretim esaslarını geliştirmek, döner sermaye işletmelerini kurmak, verimli çalıştırmak ve bu faaliyetlerin geliştirilmesine ilişkin gerekli düzenlemeleri yapmak.”

olarak belirlenmiştir.

3. Üniversite Organlarının Yetki, Görev ve Sorumlulukları

3.1. Rektör

a) Seçimi ve Atanması

2547 sayılı Kanununun 13'üncü maddesi uyarınca, devlet üniversitelerinde rektör, profesör akademik unvanına sahip kişiler arasından görevdeki rektörün çağrısı ile toplanacak öğretim üyeleri tarafından 6 rektör adayı seçilerek belirlenir. Belirlenen rektör adaylarından Yükseköğretim Kurulunun seçeceği 3 aday atanmak üzere Cumhurbaşkanına sunulur. Cumhurbaşkanı bu 3 adaydan birini rektör olarak atar. Üniversite veya ileri teknoloji enstitüsü tüzel kişiliğini temsil eden rektörlerin görev süreleri 4 yıldır. Süresi sona erenler aynı yöntemle yeniden atanabilirler. Ancak iki dönemden fazla rektörlük yapılamaz.

b) Görev, Yetki ve Sorumlulukları

1) Üniversite kurullarına başkanlık etmek, yükseköğretim üst kuruluşlarının kararlarını uygulamak, üniversite kurullarının önerilerini inceleyerek karara bağlamak ve üniversiteye bağlı kuruluşlar arasında düzenli çalışmayı sağlamak,

2) Her eğitim-öğretim yılı sonunda ve gerektiğinde üniversitesinin eğitim-öğretim, bilimsel araştırma ve yayım faaliyetleri hakkında Üniversitelerarası Kurula bilgi vermek,



3) Üniversitenin yatırım programlarını, bütçesini ve kadro ihtiyaçlarını, bağlı birimlerinin ve üniversite yönetim kurulu ile senatonun görüş ve önerilerini aldıktan sonra hazırlamak ve Yükseköğretim Kuruluna sunmak,

4) Gerekli gördüğü hallerde üniversiteyi oluşturan kuruluş ve birimlerde görevli öğretim elemanlarının ve diğer personellerin görev yerlerini değiştirmek veya bunlara yeni görevler vermek,

5) Üniversitenin birimleri ve her düzeydeki personeli üzerinde genel gözetim ve denetim görevini yapmak,

6) Bu kanun ile kendisine verilen diğer görevleri yapmaktır.

Üniversitenin ve bağlı birimlerin öğretim kapasitesinin rasyonel bir şekilde kullanılmasında ve geliştirilmesinde, öğrencilere gerekli sosyal hizmetlerin sağlanmasında, gerektiği zaman güvenlik önlemlerinin alınmasında, eğitim-öğretim, bilimsel araştırma ve yayım faaliyetlerinin devlet kalkınma plan, ilke ve hedefleri doğrultusunda planlanıp yürütülmesinde, bilimsel ve idari gözetim ve denetimin yapılmasında ve bu görevlerin alt birimlere aktarılmasında, takip ve kontrol edilmesinde ve sonuçlarının alınmasında birinci derecede yetkili ve sorumludur.

3.2. Senato

a) Kuruluşu

2547 sayılı Kanununun 14'üncü maddesi uyarınca senato, rektörün başkanlığında, rektör yardımcıları, dekanlar ve her fakülteden fakülte kurullarınca üç yıl için seçilecek birer öğretim üyesi ile rektörlüğe bağlı enstitü ve yüksekokul müdürlerinden teşekkül eder.

b) Görevleri

Senato, üniversitenin akademik organı olup aşağıdaki görevleri yapar:

1) Üniversitenin eğitim-öğretim, bilimsel araştırma ve yayım faaliyetlerinin esasları hakkında karar almak,

2) Üniversitenin bütününe ilgilendiren kanun ve yönetmelik taslaklarını hazırlamak veya görüş bildirmek,

3) Rektörün onayından sonra Resmi Gazete'de yayımlanarak yürürlüğe girecek olan üniversite veya üniversitenin birimleri ile ilgili yönetmelikleri hazırlamak,

4) Üniversitenin yıllık eğitim-öğretim programını ve takvimini inceleyerek karara bağlamak,

5) Bir sınava bağlı olmayan fahri akademik unvanlar vermek ve fakülte kurumlarının bu konudaki önerilerini karara bağlamak,



6) Fakülte kurulları ile rektörlüğe bağlı enstitü ve yüksekokul kurullarının kararlarına yapılacak itirazları inceleyerek karara bağlamak,

7) Üniversite yönetim kuruluna üye seçmek,

8) Bu kanunla kendisine verilen diğer görevleri yapmaktır.

3.3. Üniversite Yönetim Kurulu

a) Kuruluşu

2547 sayılı Kanunun 15'inci maddesi uyarınca, üniversite yönetim kurulu; rektörün başkanlığında dekanlardan, üniversiteye bağlı değişik öğretim birim ve alanlarını temsil edecek şekilde senatoca dört yıl için seçilecek üç profesörden oluşur. Rektör gerektiğinde yönetim kurulunu toplantıya çağırır. Rektör yardımcıları oy hakkı olmaksızın yönetim kurulu toplantılarına katılabilirler.

b) Görevleri

Üniversite yönetim kurulu idari faaliyetlerde rektöre yardımcı bir organ olup aşağıdaki görevleri yapar.

1) Yükseköğretim üst kuruluşları ile senato kararlarının uygulanmasında belirlenen plan ve programlar doğrultusunda rektöre yardım etmek,

2) Faaliyet plan ve programlarının uygulanmasını sağlamak; üniversiteye bağlı birimlerin önerilerini dikkate alarak yatırım programını, bütçe tasarısı taslağını incelemek ve kendi önerileri ile birlikte rektörlüğe sunmak,

3) Üniversite yönetimi ile ilgili rektörün getireceği konularda karar almak,

4) Fakülte, enstitü ve yüksekokul yönetim kurullarının kararlarına yapılacak itirazları inceleyerek kesin karara bağlamak,

5) 2547 sayılı Yükseköğretim Kanunu ile verilen diğer görevleri yapmaktır.

4. Fakülte Organlarının Yetki, Görev ve Sorumlulukları

Fakülte yüksek düzeyde eğitim öğretim, bilimsel araştırma ve yayın yapan ve kendisine enstitü, yüksekokul ve benzeri kuruluşlar bağlanabilen bir yükseköğretim kurumudur.

2547 sayılı kanunun 16'ncı maddesi uyarınca fakültelerin organları; dekan, fakülte kurulu ve fakülte yönetim kuruludur.



4.1. Dekan

a) Atanması

Fakültenin ve birimlerinin temsilcisi olan dekan, rektörün önereceği, üniversite içinden veya dışından üç profesör arasından Yükseköğretim Kurulunca üç yıl süre ile seçilir ve normal usul ile atanır. Süresi biten dekan yeniden atanabilir.

b) Görev, Yetki ve Sorumlulukları

1) Fakülte kurullarına başkanlık etmek, fakülte kurullarının kararlarını uygulamak ve fakülte birimleri arasında düzenli çalışmayı sağlamak,

2) Her öğretim yılı sonunda ve istendiğinde fakültenin genel durumu ve işleyişi hakkında rektöre rapor vermek,

3) Fakültenin ödenek ve kadro ihtiyaçlarını gerekçesi ile birlikte rektörlüğe bildirmek, fakülte bütçesi ile ilgili fakülte yönetim kurulunun da görüşünü aldıktan sonra rektörlüğe sunmak,

4) Fakültenin birimleri ve her düzeydeki personel üzerinde genel gözetim ve denetim görevini yapmak,

5) Kanun ve yönetmeliklerle verilen diğer görevleri yapmaktır.

Dekan, fakültenin ve bağlı birimlerinin öğretim kapasitesinin rasyonel bir şekilde kullanılmasında ve geliştirilmesinde gerektiği zaman güvenlik önlemlerinin alınmasında, öğrencilerin gerekli sosyal hizmetlerinin sağlanmasında, eğitim-öğretim bilimsel araştırma ve yayım faaliyetlerinin düzenli bir şekilde yürütülmesinde, bütün faaliyetlerin gözetim ve denetiminin yapılmasında, takip ve kontrol edilmesinde ve sonuçlarının alınmasında rektöre karşı birinci derecede sorumludur.

4.2. Fakülte Kurulu

a) Kuruluşu

Fakülte kurulu, dekanın başkanlığında fakülteye bağlı bölümlerin başkanları ile varsa fakülteye bağlı enstitü ve yüksekokul müdürlerinden ve üç yıl için fakülte'deki profesörlerin kendi aralarından seçecekleri üç, doçentlerin kendi aralarından seçecekleri iki, yardımcı doçentlerin kendi aralarından seçecekleri bir öğretim üyesinden oluşur.

b) Görevleri

Fakülte kurulu akademik bir organ olup aşağıdaki görevleri yapar.

1) Fakültenin eğitim-öğretim, bilimsel araştırma ve yayım faaliyetleri ve bu faaliyetlerle ilgili esasları, plan, program ve eğitim-öğretim takvimini kararlaştırmak,

2) Fakülte yönetim kuruluna üye seçmek,

3) Bu kanunla verilen diğer görevleri yapmaktır.



4.3. Fakülte Yönetim Kurulu

a) Kuruluşu

Fakülte yönetim kurulu, dekanın başkanlığında fakülte kurulunun üç yıl için seçeceği üç profesör, iki doçent ve bir yardımcı doçentten oluşur.

b) Görevleri

Fakülte yönetim kurulu, idari faaliyetlerde dekana yardımcı bir organ olup, aşağıdaki görevleri yapar.

- 1) Fakülte kurulunun kararları ile tespit ettiği esasların uygulanmasında dekana yardım etmek,
- 2) Fakültenin eğitim-öğretim, plan ve programları ile takviminin uygulanmasını sağlamak,
- 3) Fakültenin yatırım, program ve bütçe tasarısını hazırlamak,
- 4) Dekanın fakülte yönetimi ile ilgili getireceği bütün işlerde karar almak,
- 5) Öğrencilerin kabulü, ders intibakları ve çıkarılmaları ile eğitim-öğretim ve sınavlara ait işlemleri hakkında karar vermek,
- 6) Bu kanunla verilen diğer görevleri yapmaktır.

5. Enstitü Organlarının Yetki, Görev ve Sorumlulukları

Üniversite ve fakültelerde kurulan enstitüler, birden fazla benzer ve ilgili bilim dallarında lisansüstü eğitim-öğretim, bilimsel araştırma ve uygulama yapan birimlerdir. Enstitüler ana bilim dallarından oluşur. 2547 sayılı Kanunun 19/a maddesi uyarınca enstitülerin organları; enstitü müdürü, enstitü kurulu ve enstitü yönetim Kuruludur.

5.1. Enstitü Müdürü

a) Atanması

Enstitü Müdürü, üç yıl için ilgili fakülte dekanının önerisi üzerine rektör tarafından atanır. Rektörlüğe bağlı enstitülerde bu atama doğrudan rektör tarafından yapılır. Süresi biten müdür tekrar atanabilir.

b) Görev, Yetki ve Sorumlulukları

Enstitü Müdürü 2547 sayılı kanun ile dekanlara verilmiş olan görevleri enstitü bakımından yerine getirir.

- 1) Enstitü kurullarına başkanlık etmek. Enstitü kurullarının kararlarını uygulamak ve enstitü birimleri arasında düzenli çalışmayı sağlamak.



2) Öğretim yılı sonunda ve istendiğinde enstitünün genel durumu ve işleyişi hakkında rektöre rapor vermek.

3) Enstitünün ödenek ve kadro ihtiyaçlarını gerekçesiyle birlikte rektörlüğe bildirmek. Enstitü bütçesiyle ilgili öneriyi enstitü yönetim kurulunun görüşünü aldıktan sonra rektörlüğe sunmak.

4) Enstitünün birimleri ve her düzeydeki personeli üzerinde genel gözetim ve denetim görevini yapmak kanun ve yönetmelikle kendisine verilen diğer görevleri yapmaktır.

Enstitü müdürü enstitünün ve bağlı birimlerinin öğretim kapasitesinin rasyonel bir şekilde kullanılmasında ve geliştirilmesinde gerektiği zaman güvenlik önlemlerinin alınmasında öğrencilere gerekli sosyal hizmetlerin sağlanmasında eğitim-öğretim, bilimsel araştırma ve yayın faaliyetlerinin düzenli bir şekilde yürütülmesinden ve bütün faaliyetlerin gözetim ve denetiminin yapılmasında takip ve kontrol edilmesinde ve sonuçlarının alınmasında rektöre karşı birinci derecede sorumludur.

5.2. Enstitü Kurulu

a) Kuruluşu

Müdürün başkanlığında, müdür yardımcıları ve enstitüyü oluşturan ana bilim dalı başkanlarından oluşur.

b) Görevleri

2547 sayılı Kanunla Fakülte Kuruluna verilen görevleri enstitüler bakımından yerine getirir.

1) Enstitünün, eğitim öğretim, bilimsel araştırma ve yayım faaliyetlerle ilgili esasları, plan, program ve eğitim-öğretim takvimini kararlaştırmak.

2) Enstitü yönetim kuruluna üye seçmek.

3) Kanun ve yönetmeliklerle verilen diğer görevleri yapmak.

5.3. Enstitü Yönetim Kurulu

a) Kuruluşu

Müdürün başkanlığında, müdür yardımcıları, müdürce gösterilecek altı aday arasından enstitü kurulu tarafından üç yıl için seçilecek üç öğretim üyesinden oluşur.

b) Görevleri

2547 sayılı Kanunla fakülte kuruluna verilen görevleri enstitüler bakımından yerine getirir.

1. Enstitü kurulunun kararlarıyla tespit ettiği esasların uygulanmasında enstitü müdürüne yardım etmek.



2. Enstitünün eğitim-öğretim, plan ve programları ile takvimin uygulanmasını sağlamak.
3. Enstitünün yatırım, program ve bütçe tasarısını hazırlamak.
4. Enstitü müdürünün enstitü yönetimi ile ilgili getireceği işlerde karar almak.
5. Öğrencilerin kabulü, ders intibakları ve çıkarılmaları ile eğitim-öğretim ve sınavlara ait işlemleri hakkında karar vermek.
6. Kanun ve yönetmeliklerle verilen diğer görevleri yapmak.

6. Yüksekokul Organlarının Yetki, Görev ve Sorumlulukları

Yüksekokullar; önlisans ve lisans düzeyinde belirli bir mesleğe yönelik eğitim ve öğretime ağırlık veren yükseköğrenim kurumlarıdır. Yüksekokullar her biri ayrı bir eğitim-öğrenim programı yürüten bölümlerden veya anabilim veya ana sana dallarından oluşur ve kanunla kurulurlar.

2547 sayılı Yükseköğretim Kanununun 20/a maddesi uyarınca yüksekokulların organları, yüksekokul müdürü, yüksekokul kurulu ve yüksekokul yönetim kuruludur.

6. Yüksekokullar;

6.1 Yüksekokul Müdürü

a) Atanması

Yüksekokul müdürü fakülteye bağlı yüksekokullarda fakülte dekanının önerisi üzerine rektör tarafından atanır. Rektörlüğe bağlı yüksekokullarda bu atama doğrudan rektör tarafından yapılır. Süresi biten müdür tekrar atanabilir.

b) Görev Yetki ve Sorumlulukları

Yüksekokul Müdürü 2547 sayılı kanun ile dekanlara verilmiş olan görevleri Yüksekokul bakımından yerine getirir.

1. Yüksekokul Kurulluna başkanlık etmek.
2. Her yıl öğretim yılı sonunda ve istendiğinde yüksekokulun genel durumu ve işleyişi hakkında rektöre rapor vermek.
3. Yüksekokulun ödenek, kadro ihtiyaçlarını gerekçesiyle birlikte rektörlüğe bildirmek. Yüksekokul bütçesiyle ilgili öneriyi yüksekokul yönetim kurulunun da görüşünü aldıktan sonra rektörlüğe sunmak.
4. Yüksekokulun birimleri ve her düzeydeki personeli üzerinde genel gözetim ve denetim görevlerini yapmak.
5. Kanun ve yönetmeliklerle verilen diğer görevleri yapmaktır.



Yüksekokul müdürü yüksekokulun ve bağlı birimlerinin öğretim kapasitesinin rasyonel bir şekilde kullanılmasında ve geliştirilmesinde gerektiği zaman güvenlik önlemlerinin alınmasında öğrencilere gerekli sosyal hizmetlerin sağlanmasında eğitim-öğretim, bilimsel araştırma ve yayını faaliyetlerinin düzenli bir şekilde yürütülmesinde bütün faaliyetlerin gözetim ve denetiminin yapışmasında takip ve kontrol edilmesinde ve sonuçlarının alınmasında rektöre karşı sorumludur.

6.2. Yüksekokul Kurulu

a) Kuruluşu

Müdürün başkanlığında, müdür yardımcıları ve okulu oluşturan bölüm veya anabilim dalı başkanlarından oluşur.

b) Görevleri

- 1) Yüksekokulun eğitim-öğretim ve yayın faaliyetleri ve bu faaliyetlerle ilgili esasları plan, program ve eğitim-öğretim takvimini kararlaştırmak.
- 2) Yüksekokul yönetim kuruluna üye seçmek.
- 3) Kanun ve yönetmeliklerle verilen diğer görevleri yapmak.

6.3. Yüksekokul Yönetim Kurulu

a) Kuruluşu

Müdürün başkanlığında, müdür yardımcıları ile müdürce gösterilecek altı aday arasından yüksekokul kurulu tarafından üç yıl için seçilecek üç öğretim üyesinden oluşur.

b) Görevleri

- 1) Yüksekokul kurulunun kararları ile kararlarıyla tespit ettiği esasların uygulanmasında Yüksekokul müdürüne yardım etmek.
- 2) Yüksekokulun eğitim-öğretim plan ve programları ile takvimin uygulanmasını sağlamak.
- 3) Yüksekokulun yatırım, program ve bütçe tasarısını hazırlamak.
- 4) Yüksekokul müdürünün yüksekokul yönetimi ile ilgili getireceği işlerde karar almak.
- 5) Öğrencilerin kabulü, ders intibakları ve çıkarılmaları ile eğitim-öğretim ve sınavlara ait işlemleri hakkında karar vermek.
- 6) Kanun ve yönetmeliklerle verilen diğer görevleri yapmak.



7. Bölümler

Bölümler fakülte ve yüksekokulların amaç, kapsam ve nitelik yönünden bir bütün oluşturan ve lisans düzeyini de içeren en az bir eğitim-öğretim bilim ve sanat dallarında araştırma ve uygulama yapan birimlerdir.

7.1. Bölüm Başkanı

a) Atanması

Birden fazla anabilim dalı bulunan bölümlerde bölüm başkanı o bölümün aylıklı profesörleri, bulunmadığı takdirde doçentleri, doçent bulunmadığı takdirde de yardımcı doçentleri arasından o bölümü oluşturan anabilim veya anasanat dalı başkanlarının 15 gün içinde verecekleri yazılı görüşlerini dikkate alarak bir hafta içinde fakültelerde dekanca, fakülteye bağlı yüksekokullar ve konservatuarlarda müdürün önerisi üzerine dekanca rektörlüğe bağlı yüksekokullar ve konservatuarlarda müdürün önerisi üzerine rektörce atanır.

Tek anabilim dalı bulunan bölümlerde bölüm başkanı, bölümün aylıklı profesörleri, bulunmadığı takdirde doçentleri, doçent bulunmadığı takdirde de yardımcı doçentleri arasından, fakültelerde bölüm kurulunun görüşü alınarak dekanca fakülteye bağlı ve konservatuarlarda müdürün önerisi üzerinde dekanca, rektörlüğe bağlı yüksekokullar ve konservatuarlarda müdürün önerisi üzerine rektörce atanır. Bir bölümlü fakültelerde dekan aynı zamanda bölüm başkanıdır.

b) Görev, Yetki ve Sorumlulukları

Bölüm başkanı bölümün her düzeydeki eğitim-öğretim ve araştırmalarından ve bölümle ilgili her türlü faaliyetin düzenli ve verimli olarak yürütülmesinde kaynakların etkili bir biçimde kullanılmasını sağlamaktan sorumludur.

Bölüm başkanı fakülte veya yüksekokul kuruluna katılır ve bölümü temsil eder. Bölümde görevli öğretim elemanlarının görevlerini yapmaları bölüm başkanı tarafından izlenir ve denetlenir.

7.2. Bölüm Kurulu

a) Kuruluşu

Bölüm Kurulu, tek anabilim ve anasanat dalı bulunan bölümlerde bölüm başkanının başkanlığında o bölümdeki tüm öğretim üyeleri ile öğretim görevlileri ve okutmanlardan birden fazla anabilim veya anasanat dalı başkanlarından oluşur.

b) Görevi

Bölüm kurulu, bölüm ile varsa bölüme bağlı anabilim veya anasanat dallarının eğitim-öğretim uygulama ve araştırma faaliyetlerinin programlarının araç, gereç ve fiziksel imkânlarından en etkin biçimde yararlanmak için gerekli planların ve işbirliği esaslarının hazırlanması hususunda görüş bildirir.



8. Anabilim veya anasanat dalı

8.1. Anabilim veya Anasanat Başkanı

a) Atanması

Anabilim veya anasanat dalı başkanı, o anabilim veya anasanat dalının profesörleri, bulunmadığı takdirde doçentleri, doçent bulunmadığı takdirde de yardımcı doçentleri o da bulunmadığı takdirde öğretim görevlileri arasından seçilir.

Bölümde aynı adı taşıyan tek anabilim veya anasanat dalı bulunan bölümlerde bölüm başkanı aynı zamanda anabilim veya anasanat başkanıdır.

8.2. Anabilim veya Anasanat Dalı Kurulu

a) Kuruluşu

Anabilim veya anasanat dalı kurulu anabilim veya anasanat dalı başkanlarından oluşur. Anabilim veya anasanat dalının yalnız bir bilim veya sanat dalını kapsadığı durumlarda, anabilim veya anasanat dalı kurulu bütün öğretim görevlilerinden oluşur.

b) Görevleri

Anabilim veya anasanat dalı kurulu, ilgili anabilim veya anasanat dalı programlarının planlanması ve uygulanmasında anabilim veya anasanat dalı başkanına görüş bildirir.

9. Bilim veya Sanat Dalı

9.1. Bilim veya Sanat Dalı Başkanı

Bilim veya sanat dalı başkanı, o bilim veya sanat dalı profesörleri, bulunmadığı takdirde doçentleri, doçent bulunmadığı takdirde de yardımcı doçentleri o da bulunmadığı takdirde öğretim görevlileri arasından o bilim veya sanat dalında görevli öğretim üyeleri ve öğretim görevlilerince seçilir ve bir hafta içinde yüksekokul müdürü, konservatuar müdürü veya dekanca atanır. Bilim veya sanat dalı başkanı olarak atanabilecek öğretim üyesi veya öğretim görevlisi sayısının en çok iki olması halinde başkan, yüksekokul müdürü, konservatuar müdürü veya dekan tarafından doğrudan aranır.

9.2. Bilim veya Sanat Dalı Kurulu

a) Kuruluşu

Bilim veya sanat dalı kurulu o bilim veya sanat dalında görevli profesör, doçent, yardımcı doçent ile öğretim görevlilerinden oluşur.

b) Görevi

Bilim veya sanat dalı kurulu ders programlarının araştırmalarının hazırlanma ve uygulamaları ile ilgili önerilerini bilim veya sanat dalı başkanına sunar.



10. Uygulama ve Araştırma Merkezi

Yükseköğretim Kurumlarında eğitim-öğretimin desteklenmesi amacıyla çeşitli alanların uygulama ihtiyacı olan ve bazı meslek dallarının hazırlık ve destek faaliyetleri için eğitim-öğretim uygulama ve araştırma merkezlerinin kurulmasına birleştirilmesine veya kaldırılmasına doğrudan veya üniversiteden gelecek önerilere göre Yükseköğretim Yürütme Kurulu karar verir.

11. İdari Birimler

İdari yönetimde ise (*Genel Sekreterlik, İdari ve Mali İşler Daire Başkanlığı, Uluslararası Eğitim Programları Birimi, Basın ve Halkla İlişkiler, Yazı İşleri Müdürlüğü, Bilimsel Araştırmalar Projeler Birimi, Personel Daire Başkanlığı, Döner Sermaye İşletme Müdürlüğü, İç Denetçiler, Kütüphane ve Dokümantasyon Daire Başkanlığı, Sağlık, Kültür ve Spor Daire Başkanlığı, Bilgi İşlem Daire Başkanlığı, Yapı İşleri ve Teknik Daire Başkanlığı, Öğrenci İşleri Daire Başkanlığı, Strateji Geliştirme Daire Başkanlığı, Hukuk Müşavirliği*) genel sekreterlik de genel sekreter ve yardımcıları, daire başkanlıklarında daire başkanları, hukuk müşavirliğinde hukuk müşavirleri ile avukatlar görev yapmaktadırlar.

Bu idari birimlerin yetki, görev ve sorumlulukları 07.10.1983 tarih ve 124 sayılı “Yükseköğretim Üst Kuruluşları İle Yükseköğretim Kurumlarının İdari Teşkilatı Hakkında Kanun Hükmünde Kararname” ile düzenlenmiştir. Ayrıca; fakülterde fakülte sekreteri, enstitülerde enstitü sekreteri ve yüksekokullarda yüksekokul sekreteri idari teşkilatın başı olarak görev yapmaktadırlar.



B-Teşkilat Yapısı

Gaziosmanpaşa Üniversitesi, Yükseköğretim Kurumları Teşkilatı Hakkındaki 41 sayılı Kanun Hükmünde Kararnamenin Değiştirilerek Kabulüne Dair 2809 sayılı Kanun ile 78 ve 190 sayılı Kanun Hükmünde Kararnamelerde Değişiklik Yapılması Hakkında 03.07.1992 tarih ve 3837 sayılı Kanununun 24'üncü maddesi gereğince kurulmuştur.

Gaziosmanpaşa Üniversitesi **9 fakülte** (Ziraat, Fen-Edebiyat, Tıp, İktisadi ve İdari Bilimler, Eğitim, Mühendislik ve Doğa Bilimleri, Güzel Sanatlar, Diş Hekimliği ve *İlahiyat) **7 yüksekokul** (Beden Eğitimi ve Spor Yüksek Okulu, Zile Dinçerler Turizm İşletmeciliği ve Otelcilik Yüksekokulu, Tokat Sağlık Yüksekokulu, Yabancı Diller Yüksekokulu, Erbaa Sağlık Yüksekokulu, Turhal Uygulamalı Teknoloji ve İşletmecilik Yüksekokulu, Niksar Uygulamalı Bilimler Yüksekokulu) **1 devlet konservatuvarı**, **14 meslek yüksekokulu** (Tokat, Zile, Niksar Sosyal, Niksar Teknik, Reşadiye, Almus, Turhal, Erbaa, Artova, Koyulhisar, Pazar Meslek Yüksekokulları ile Erbaa, Turhal ve Tokat SHMYO) **4 enstitü** (Fen, Sosyal, Sağlık ve Eğitim Bilimleri Enstitüleri) **rektörlüğe bağlı 7 bölüm** (Atatürk İlkeleri ve İnkılap Tarihi, Türk Dili, Yabancı Diller, Enformatik, Beden Eğitimi ve Spor Bölümü, Güzel Sanatlar Bölümü ile Hayvan Deneyleri Etik Kurulu) olmak üzere toplam **42 eğitim biriminden** oluşarak eğitim-öğretim faaliyetlerini sürdürmektedir. (Üniversitemizde 2011-2012 eğitim öğretim yılında 21.256 öğrenci bulunmaktadır. Bu öğrencilerden 10.842'si lisans, 9.076'i ön lisans, 1.338'i de yüksek lisans ve doktora programlarında öğrenimlerini sürdürmektedir.)

İdari yönetimin başında genel sekreter görev yapmakta olup, ast olarak genel sekreter yardımcısı, daire başkanlıkları, hukuk müşavirliği, 657 sayılı Devlet Memurları Kanununa tabi memurlar bulunmaktadır. Fakültelerde fakülte sekreteri, enstitüde enstitü sekreteri ve yüksekokullarda yüksekokul sekreteri bulunur.

Üniversitenin akademik organizasyon yapısı Şekil 1'de, idari organizasyon yapısı ise Şekil 2'de gösterilmiştir.



GAZİOSMANPAŞA ÜNİVERSİTESİ

2012 Yılı Performans Programı

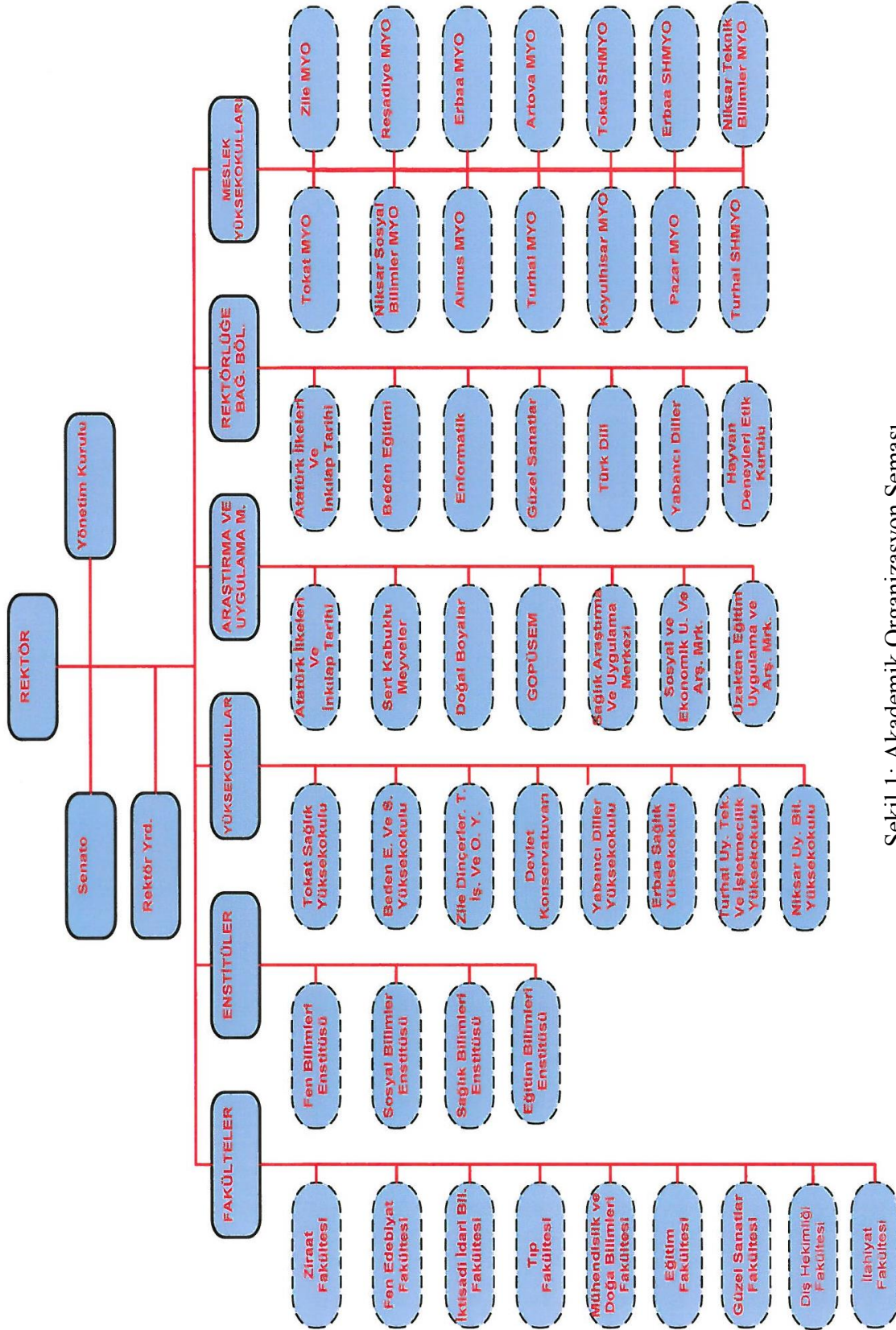

Şekil 1: Akademik Organizasyon Şeması



GAZİOSMANPAŞA ÜNİVERSİTESİ
2012 Yılı Performans Programı

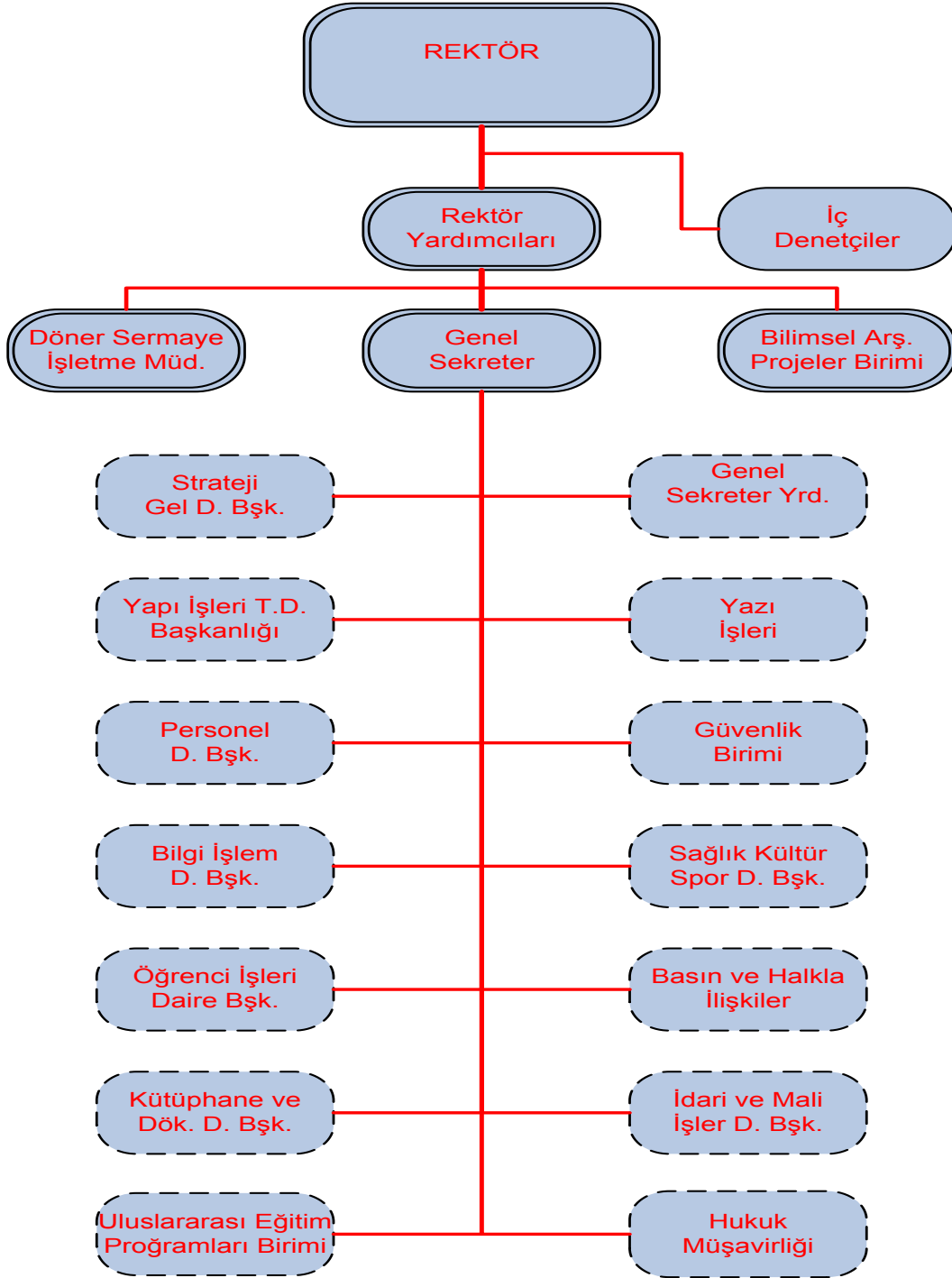

Şekil 2: İdari Organizasyon Şeması



C-Fiziksel Kaynaklar

1. Fiziksel Yapı

Üniversitemiz Taşlıçiftlik Kampüsü ve Ali Şevki Ereğ Şehir Yerleşkesi olarak iki yerleşkede yapılanmıştır.

Taşlıçiftlik Yerleşkesi; Tokat-Amasya karayolu üzerinde arazi yüzölçümü 1.473.538,82 m², kapalı alanı 141.835,00 m² dir. Taşlıçiftlik yerleşkesinde Rektörlük binası, Eğitim Fakültesi, Fen-Edebiyat Fakültesi, İktisadi ve İdari Bilimler Fakültesi, Ziraat Fakültesi, Tokat Meslek Yüksekokulu, Beden Eğitimi ve Spor Yüksekokulu, Tokat Sağlık Yüksekokulu, Merkezi Kütüphane, Merkezi Yemekhane, Isı Merkezi, Mühendislik ve Doğa Bilimleri Fakültesi binası, lojmanlar (16 adet toplam 1.960,00 m²), açık ve kapalı spor salonu ve sosyal tesis yer almaktadır.

Üniversitemizde İlahiyat Fakültesi açılmasına dair kanun 3 Ocak 2012 Tarihli ve 28162 Sayılı Resmi Gazete yayımlanmış olup, eğitim-öğretim faaliyetlerine başlaması için gerekli çalışmalar yapılmaktadır.

Ali Şevki Ereğ Şehir yerleşkesi; Yüzölçümü 83.977,00 m², kapalı alanı 59.153,00 m² dir. Bu yerleşkede Tıp Fakültesi Dekanlığı (15.999,00 m²), Araştırma ve Uygulama Hastanesi poliklinikleri (12.812,00 m²) ile 289 yataklı araştırma ve uygulama hastanesi (22.000,00 m²) bulunmaktadır.

İlçe kampüsleri toplam 1.685.067,73 m² yüzölçümü alana sahiptirler.

Turhal Meslek Yüksekokulu, Turhal Uygulamalı Teknoloji ve İşletmecilik Yüksekokulu ve Turhal SHMYO; Turhal ilçesi Dağdıpleri mevki Güneş mahallesinde bulunan hazineye ait 112.265,97 m² alan üzerinde, 6.500,00 m² kapalı mekanda idare binası, eğitim binası, kantin-kafeterya binasından oluşan kampüste 2002 yılı Eylül ayından itibaren eğitim-öğretim faaliyetini sürdürmektedir.

Zile Meslek Yüksekokulu; Çekerek yolu üzerinde 134.747,38 m² arazide 4.150,00 m² kapalı alana sahiptir.

Zile Dinçerler Turizm İşletmeciliği ve Otelcilik Yüksekokulu; Zile Belediyesi tarafından üniversitemize tahsis edilen Atatürk Kültür Sitesi A ve B Bloкта eğitimini sürdürmekteyken, eğitim binası yapımı için hayırseverler Cemalettin DİNÇER ve Şerafettin DİNÇER ile rektörlük makamı arasında (*hibe hizmet binası yapımı için*) 23.12.2005 tarihinde protokol imzalanmıştır. 2007 yılında inşaatına başlanmış ve 2009 yılında bitirilerek 2009-2010 eğitim-öğretim yılında yeni binada (7633m²) hizmet vermeye başlamıştır.

Erbaa Meslek Yüksekokulu, Erbaa SHMYO ve Erbaa Sağlık Yüksekokulu; Tosunlar köyü Boyacı ve Göller mevkiinde 463.950,00 m² alan üzerine kurulmuş, 4.150,00 m² kapalı alana sahiptir. Eğitim binası 2 kat, 4 blok ve 1 ısıtma ünitesinden oluşmaktadır. Erbaa Sağlık Yüksekokulu binası alanı 21.609,41 m² olup, “Tütün, Tütün Mamulleri, Tuz ve Alkol İşletmeleri A.Ş’ den tapu devri yapılmıştır.



Niksar Sosyal Bilimler Meslek Yüksekokulu, Niksar Uygulamalı Bilimler Yüksekokulu ve Niksar Teknik Bilimler Meslek Yüksekokulu; Kampüs binası Çengelli köyü Ağpınar mevkiindeki 820.501,34 m² alan üzerinde kurulmuş, 4.150,00 m² kapalı alana sahiptir. Eğitim binası 2 kat, 4 blok ve 1 ısıtma ünitesinden oluşmaktadır.

Reşadiye Meslek Yüksekokulu; Reşadiye Mal Müdürlüğünden kiralanın binanın (1.532,00 m²) bakım-onarımı yapılarak 2009-2010 eğitim-öğretim yılından itibaren yeni binada eğitim vermektedir.

Almus Meslek Yüksekokulu; Almus Meslek Yüksekokulu, mülkiyeti Almus Mal Müdürlüğüne ait, İstiklal mahallesinde 31.843,00 m² alan üzerinde, 4.500,00 m² kapalı alana sahip yeni yapılan eğitim binasında eğitime devam etmektedir.

Artova Meslek Yüksekokulu; Halk Eğitim Merkezi olarak kullanılmakta iken üniversitemize tahsis edilen 7.768,71 m² alan üzerinde kurulu 1.202,00 m² binada eğitim yapmaktadır. Artova İlçe Özel İdare Müdürlüğünce okul binası yapılmak üzere 68.232,25 m² arazi tahsis edilmiştir.

Koyulhisar Meslek Yüksek Okulu; 20.724,58 m² alan üzerine yapılan yeni binasına (4.800,00 m² kapalı alanı olan) 2008-2009 eğitim-öğretim yılında taşınarak eğitim faaliyetine devam etmektedir.

Pazar Meslek Yüksekokulu; Pazar Belediyesi mülkiyeti kendisine ait 1.906,00 m² hizmet binasını yüksekokula 20 yıllığına tahsis etmiştir. Büyük onarım işleri (1.000,00 m² kapalı alan) belediye tarafından karşılanmış olup, gelecek yıllarda 900,00 m² kapalı alanın büyük onarım işlerinin yapılması gerekmektedir.

Üniversitemiz taşınmazlarının dağılımı hizmet ve kullanım alanlarına göre detaylı bir şekilde aşağıda yer alan tablolarda (Tablo 1-11) gösterilmiştir.



GAZİOSMANPAŞA ÜNİVERSİTESİ
2012 Yılı Performans Programı

Tablo 1 : Mevcut Fiziki Kapalı Alanlar

BİRİMLER	Mevcut Fiziki Kapalı Alanlar (m ²)									
	İdari Binalar	Eğitim Alanları		Sosyal Alanlar			Sirkülasyon Alanı	Spor Alanları		Toplam
		Derslik	Lab.	Kantin Kafeterya	Lojman	Yurtlar		Açık Spor Tesisleri	Kapalı Spor Tesisleri	
Rektörlük	4.950	-	-	-	-	-	-	-	-	4.950
Mühendislik ve Doğa Bil. Fak.	2.251	10.670	-	-	-	-	-	-	-	12.921
Ziraat Fakültesi	13.525	920	1.680	215	-	-	-	-	-	16.340
İç su balıkçılık tesisleri	-	-	263	-	-	-	-	-	-	263
Arıcılık Geliştirme	-	-	80	-	-	-	-	-	-	80
Fırın	-	-	190	-	-	-	-	-	-	190
Atolye	-	-	440	-	-	-	-	-	-	440
Koyunculuk Geliştirme	-	-	864	-	-	-	-	-	-	864
Koyunculuk samanlık	-	-	225	-	-	-	-	-	-	225
Hangar(Ziraat Fak.Atelye)	-	-	830	-	-	-	-	-	-	830
Tavukçuluk Geliştirme (Kümes)	-	-	730	-	-	-	-	-	-	730
Doğal Boyalar,Ar-ge	-	-	604	-	-	-	-	-	-	604
Tarla Bitkileri Uygulama Lab.	-	-	88	-	-	-	-	-	-	88
Bahçe Bitkileri Uyg ön Haz.Lab.	-	-	110	-	-	-	-	-	-	110
Fen-Edebiyat Fakültesi	10.315	2.375	3.353	405	-	-	-	-	-	16.448
Konferans Salonu	2.001	-	-	-	-	-	-	-	-	2.001
Eğitim Fakültesi Binası	9.982	390	165	189	-	-	-	-	-	10.726
Eğitim Fakültesi Müzik Binası	130	1.400	-	-	-	-	-	-	-	1.530
İktisadi ve İdari Bilimler Fak.	3.203	3.860	360	240	-	-	2.487	-	-	10.150
Tokat MYO	3.203	3.860	360	240	-	-	2.487	-	-	10.150
Tokat Sağlık Yüksekokulu	450	820	135	-	-	-	795	-	-	2.200
Tokat Beden Eğt.Spor Yük.Ok.	450	650	80	282	-	-	738	-	830	3.030
Tokat Besyo Kapalı Spor Salonu	-	-	-	-	-	-	-	-	3.275	3.275
Tokat Besyo Açık Spor Tesisleri	-	-	-	-	-	-	-	25.611	-	25.611
Merkezi Kafeterya	-	980	370	3.700	-	-	-	-	-	5.050
Merkezi Kütüphane	3.470	-	-	-	-	-	-	-	-	3.470
Merkezi Yemekhane	-	-	-	4.500	-	-	-	-	-	4.500
Uygulama Oteli	-	-	-	-	-	-	-	-	-	0
Isı Mekezi	2.050	-	-	-	-	-	-	-	-	2.050
Ayniyat-Şoför-Güvenlik	514	-	-	-	-	-	-	-	-	514
Kampüs lojmanları	-	-	-	-	1.960	-	-	-	-	1.960
Dini Tesis (Cami)	536	-	-	-	-	-	-	-	-	536
Arş. Uyg. Hast. Poliklinik Binası	11.842	-	-	-	-	-	-	-	970	12.812
Hastane Binası	22.000	-	-	-	-	-	-	-	-	22.000
Tıp Fakültesi Binası	605	900	2.071	303	-	-	12.120	-	-	15.999
Sağlık Kampüsü Isı Merkezi	577	-	-	-	-	-	-	-	-	577
Eski Yatan Hasta Kısmı	4.425	-	-	-	-	-	-	-	-	4.425
Meydan lojmanları	-	-	-	-	1.341	-	-	-	-	1.341
Sürekli Eğitim Merkezi	378	-	-	-	-	-	-	-	-	378
Fidanlık lojmanları	-	-	-	-	1.620	-	-	-	-	1.620
Zile Tur. ve Otel. Yük. Ok.	2.351	620	-	606	-	2.400	1.656	-	-	7.633
Zile MYO	1.116	1.200	135	385	-	-	1.314	-	-	4.150
Turhal MYO	1.860	3.435	599	606	-	-	-	-	-	6.500
Turhal SHMYO	1.116	1.200	135	385	-	-	1.314	-	-	4.150
Niksar Teknik Bilimler MYO	1.116	1.200	135	385	-	-	1.314	-	-	4.150
Niksar Sosyal Bilimler MYO	1.116	1.200	135	385	-	-	1.314	-	-	4.150
Erbaa MYO	1.116	1.200	135	385	-	-	1.314	-	-	4.150
Erbaa SHMYO	1.116	1.200	135	385	-	-	1.314	-	-	4.150
Reşadiye MYO	485	402	76	151	-	-	418	-	-	1.532
Almus MYO	1.034	1.528	470	430	-	-	1.038	-	-	4.500
Artova MYO	885	210	-	107	-	-	-	-	-	1.202
Pazar MYO	720	458	71	24	-	-	633	-	-	1.906
Koyulhisar MYO	1.388	910	281	1.209	-	600	412	-	-	4.800
GENEL TOPLAM	108.928	37.988	14.900	14.362	4.921	3.000	26.726	25.611	5.075	241.551



GAZİOSMANPAŞA ÜNİVERSİTESİ
2012 Yılı Performans Programı

Tablo 2: Yapımı Devam Eden ve Yıllara Yayıgın Fiziki Kapalı Alanlar

BİRİMLER	YAPIMI DEVAM EDEN FİZİKİ KAPALI ALANLAR (m2)									
	İDARI BİNALAR	EĞİTİM ALANLARI		SOSYAL ALANLAR			SİRKÜLASYON ALANI	SPOR ALANLARI		TOPLAM
		DERSLİK	LABORATUAR	KANTİN KAFETERYA	LOJMAN	YURTLAR		AÇIK SPOR TESİSLERİ	KAPALI SPOR TESİSLERİ	
Uygulama Oteli	2.390,00	-	-	-	-	-	-	-	-	2.390,00
Merkezi Arşt. Lab.	-	-	4.200,00	-	-	-	-	-	-	4.200,00
GENEL TOPLAM	2.390,00	0	4.200,00	0	0	0	0	0	0	6.590,00

Tablo 3 : Taşınmazların Dağılımı

Yerleşim Biriminin Adı	Mülkiyet Durumuna Göre Taşınmaz Alanı (m ²)			Toplam (m ²)
	Üniversite	Maliye Haz.	Diğer	
Taşlıçiftlik Kampüsü	1.143.020,81	330.518,01		1.473.538,82
Araştırma ve Uyg.Hast.		83.977,00		83.977,00
Eski Yataklı Hastane		2.829,00		2.829,00
Lojmanlar	3.339,00			3.339,00
Turhal Yerleşkesi		112.265,97		112.265,97
Zile Yerleşkesi	101.388,45	33.358,93		134.747,38
Erbaa Yerleşkesi	21.609,41	463.950,00		485.559,41
Niksar Yerleşkesi	1.437,34	819.064,00		820.501,34
Reşadiye MYO			1.519,09	1.519,09
Almus MYO		31.843,00		31.843,00
Artova MYO		7.768,71	68.232,25	76.000,96
Pazar MYO			1.906,00	1.906,00
Koyulhisar MYO	20.724,58			20.724,58
Toplam	1.291.519,59	1.885.574,62	71.657,34	3.248.751,55

Tablo 4 : Kapalı Alanların Dağılımı

Yerleşim Biriminin Adı	Kapalı Alan	Toplam (m ²)
Taşlıçiftlik Kampüsü	141.835,00	141.835,00
Ali Şevki Erek Şehir Yerleşkesi	59.153,00	59.153,00
İlçe Okullar	40.523,00	40.523,00
Toplam	241.511,00	241.511,00



GAZİOSMANPAŞA ÜNİVERSİTESİ
2012 Yılı Performans Programı

Tablo 5 : Kapalı Mekanların Hizmet Alanlarına Göre Dağılımı

Hizmet Alanı/Sektörü	Taşlıçiftlik Kampüsü	Ali Şevki Ereğ Şehir Yerleşkesi	İlçeler	Toplam (m ²)
Eğitim	87.089,00	16.378,00	40.523,00	143.990,00
Sağlık		39.237,00		39.237,00
Beslenme	9.550,00			9.550,00
Kültür	5.470,00			5.470,00
Spor	29.716,00			29.716,00
Diğer(İdari,Tesis,Depo)	10.010,00	3.538,00		13.548,00
Toplam	141.835,00	59.153,00	40.523,00	241.511,00

Tablo 6 : Lojmanların dağılımı

Yerleşim Yeri Adı	Taşlıçiftlik Kampüsü	Ali Şevki Ereğ Şehir Yerleşkesi	Toplam (m ²)
Meydan Lojmanları		1.341,00	1.341,00
Fidanlık Lojmanları		1.620,00	1.620,00
Kampüs Lojmanları	1.960,00		1.960,00
Toplam	1.960,00	2.961,00	4.921,00

Tablo 7 : Eğitim Alanları Derslikler

Eğitim Alanı	Kapasitesi 0-50	Kapasitesi 51-75	Kapasitesi 76-100	Kapasitesi 101-150	Kapasitesi 151-250	Kapasitesi 251-Üzeri
Amfi	12	4	4	18	8	2
Sınıf	159	51	2	-	-	-
Bilgisayar Lab.	30	3	2	-	-	-
Diğer Lab.	119	7	-	-	-	-
TOPLAM	320	65	8	18	8	2

Tablo 8 : Toplantı-Konferans Salonları

Toplantı / Konferans Salonu	Kapasitesi 0-50	Kapasitesi 51-75	Kapasitesi 76-100	Kapasitesi 101-150	Kapasitesi 151-250	Kapasitesi 251-Üzeri
Toplantı Salonu	14	1	1	-	-	-
Konferans Salonu	-	2	3	-	4	2
TOPLAM	14	3	4	-	4	2



Tablo 9 : Hastane Alanları

Birim	Sayı (Adet)	Alan (m ²)
Acil Servis	1	1.716,00
Anjiyo Ünitesi	2	384,00
Yoğun Bakım	6	2.233,00
Ameliyathane	7	1.873,00
Klinik	128	2,434,00
Laboratuvar	6	922,00
Eczane	1	122,00
Radyoloji Alanı	2	1.046,00
Sterilizasyon Alanı	1	238,00
Mutfak	2	193,00
Çamaşırhane	1	131,00
Teknik Servis	2	112,00
Diyaliz Merkezi	1	175,00
Diğerleri	-	23.233,00
TOPLAM KAPALI ALAN	-	34.812,00

Tablo 10 : Telefon ve Faks Sistemleri

Telefon / Faks	2009	2010	2011	2012
a) Telefon (b+c+g)	163	164	164	162
b) Santrale Bağlı	52	52	52	52
c) Müstakil (d+e+f)	110	111	111	109
d) Milletlerarası Açık	5	5	5	3
e) Şehirlerarası Açık	103	104	104	104
f) Şehir İçi	2	2	2	2
g) Cep Telefonu	1	1	1	1
h) Faks	27	26	28	28
Toplam (a+h)	190	190	192	190



GAZİOSMANPAŞA ÜNİVERSİTESİ
2012 Yılı Performans Programı

Tablo 11 : Taşıtlar

Sıra No	Taşıtın Cinsi	Mevcut Taşıt Sayısı			2012'de Edinilecekler			
		Bütçe	Döner Sermaye	Toplam	Bütçe	Hibe	Döner Sermaye	Toplam
T2	Binek Otomobil	8	0	8	1	1	0	2
T5	Minibüs (Sür. Dahil En Fazla 15 Kişilik)	4	0	4	0	0	0	0
T6	Kaptı-Kaçtı (arazi)	1	0	1	0	0	0	0
T7	Pick-up (Kam. Sür. Dahil 3 veya 6 Kişi)	2	1	3	0	0	0	0
T10	Midibüs (Sür Dahil En Fazla 26 Kişi)	2	0	2	1	0	0	1
T11-b	Otobüs (Sür Dahil En Fazla 41 Kişi)	2	0	2	0	0	0	0
T14	Kamyon (Ağırlığı En Az 17000 Kg)	1	0	1	0	0	0	0
	İtfaiye	1	0	1	0	0	0	0
T15	Ambulans (Tıbbi Donanımlı)	2	1	3	0	0	0	0
GENEL TOPLAM		23	2	25	2	1	0	3



2. Bilgi ve Teknolojik Kaynaklar

2.1. Kullanılan Yazılımlar

- Hasta Bilgi Yönetim Sistemi (ENLIL)
- Statistica istatistik programı
- Otel otomasyon programı (Fidelio)
- Muhasebe paket programı(ETA)
- Beyanname Düzenleme Programı(EBYN)
- İhale yönetim ve otomasyon sistemi (DİYOS)
- Yaklaşık maliyet ve hak ediş programı, statik hesap programı
- Kütüphane otomasyon programı (Yordam 2001)
- Personel maaş tahakkuk ve otomasyon programı
- Ek ders ücret hesaplama programı
- Öğrenci işleri otomasyon programı
- Telefon santralı ücret hesaplama programı
- Özel yetenek sınavı puan hesaplama programı
- Öğrenci harçları takip programı
- Windows 2008 Professional, Windows 2003, Windows XP Professional
- Windows SQL Server 2005
- Microsoft Office 2000,2007, XP Professional
- Kaspersky Anti-virüs programı
- Visual Studio 6.0, Visual Studio 2005
- Kamu Yatırımları Proje Bilgi Sistemi
- SPSS Programı (Veri Tabanı Yönetim Programı)
- Paks yazılımları

2.2. Mevcut Bilgisayarlar

Masa Üstü Bilgisayar Sayısı	:	2.729 Adet
Taşınabilir Bilgisayar Sayısı	:	171 Adet
Netbook	:	5 Adet

2.3. Kütüphane Kaynakları

Kitap Sayısı	:	74.857 Adet
Tez Sayısı	:	1.176 Adet
Seminer Çalışması	:	1.077Adet
Ciltli Dergi	:	3.948Adet
Aboneliği Devam Eden Dergi	:	950 Adet
Tam Metin Veri Tabanı	:	26 Adet
Bibliyografik Veri Tabanı	:	1 Adet
Elektronik Kitap Sayısı	:	58.000 Adet
CD Rom	:	350 Adet



D-İnsan Kaynakları

1. İnsan Kaynakları

1.1. Hizmet Sınıfı Bazında Personel

Üniversitemizde 657 sayılı Devlet Memurları Kanununda yer alan hizmet sınıflarından 866 idari personel ve 2547 sayılı Kanun uyarınca istihdam edilen, 954 öğretim elemanı olmak üzere 31.12.2011 tarihi itibarıyla toplam 1.820 kadrolu personel istihdam edilmektedir.

Tablo 12 : Genel Kadrolu Personel Bilgileri

İdari Personel (Kadroların Doluluk Oranına Göre)			
Hizmet Sınıfı	Dolu	Boş	Toplam
Genel İdari Hizmetler	402	187	589
Sağlık Hizmetleri Sınıfı	277	324	601
Teknik Hizmetleri Sınıfı	102	42	144
Eğitim ve Öğretim Hizmetleri sınıfı	954	586	1540
Avukatlık Hizmetleri Sınıfı	2	1	3
Din Hizmetleri Sınıfı	0	1	1
Yardımcı Hizmetli	83	16	99
TOPLAM	1.820	1.157	2.977

1.2. İdari Personel

657 sayılı Devlet Memurları Kanununda yer alan memur hizmet sınıflarından altı tanesinde (*Genel İdari Hizmetler, Sağlık Hizmetleri Sınıfı, Teknik Hizmetleri Sınıfı, Avukatlık Hizmetleri Sınıfı, Din Hizmetleri Sınıfı, Yardımcı Hizmetler Sınıfı*) idari personel istihdam edilmekte olup, detaylı dağılımı Tablo 14’te gösterilmiştir.

Tablo 13 : İdari Personel

İdari Personel (Kadroların Doluluk Oranına Göre)			
Hizmet Sınıfı	Dolu	Boş	Toplam
Genel İdari Hizmetler	402	187	589
Sağlık Hizmetleri Sınıfı	277	324	601
Teknik Hizmetleri Sınıfı	102	42	144
Avukatlık Hizmetleri Sınıfı	2	1	3
Din Hizmetleri Sınıfı	0	1	1
Yardımcı Hizmetli	83	16	99
TOPLAM	866	571	1.437



1.3. Akademik Personel

Üniversitemiz eğitim-öğretim birimlerinde 2547 sayılı Kanunda yer alan unvanlar itibariyle toplam 954 öğretim elemanı istihdam edilmekte olup, bunların tamamı tam zamanlıdır. Akademik personelin unvan bazında dağılımı Tablo 15’de, eğitim-öğretim birimleri bazında dağılımı ise Tablo 19’da gösterilmiştir.

Tablo 14 : Akademik Personel

Akademik Personel					
Unvan	Kadroların Doluluk Oranına Göre			Kadroların İstihdam Şekline Göre	
	Dolu	Boş	Toplam	Tam Zamanlı	Yarı Zamanlı
Profesör	60	62	122	122	-
Doçent	66	91	157	157	-
Yrd. Doçent	240	70	310	310	-
Öğretim Görevlisi	213	112	325	325	-
Okutman	54	21	75	75	-
Çevirici	-	2	2	-	-
Eğitim- Öğretim Planlamacısı	-	2	2	-	-
Araştırma Görevlisi	293	190	483	483	-
Uzman	28	36	64	64	-
TOPLAM	954	586	1.540	1.540	-

1.4. İşçiler,Sözleşmeli ve Geçici Personel

657 sayılı Devlet Memurları Kanununun 4’üncü maddesinin (B) fıkrası uyarınca; üniversitemizde toplam 1 adet sözleşmeli personel istihdam edilmektedir. İstihdam edilen sözleşmeli personel, Personel Daire Başkanlığınca istihdam edilmekte ve giderleri hazine yardımlarından karşılanmaktadır. Yine aynı maddenin (C) fıkrası uyarınca; üniversitemizde toplam 17 adet geçici personel bulunmakta ve bu personel çeşitli birimlerde istihdam edilmekte olup, giderleri hazine yardımından karşılanmaktadır.

Tablo 15 : Sözleşmeli ve Geçici Personel

İşçiler/Sözleşmeli/Geçici Personel			
Çalıştıkları Pozisyonlar	Dolu	Boş	Toplam
Sürekli İşçiler	-	-	-
Vizeli Geçici İşçiler (adam/ay)	-	-	-
Vizesiz işçiler (3 Aylık)	-	-	-
657 s.Kanun 4/B ile çalışan personel	1	75	76
657 s. Kanun 4/C ile çalışan personel	17	-	17
TOPLAM	18	75	93



1.5. Yabancı Uyruklu Sözleşmeli Personel

Üniversitemizde "*Yükseköğretim Kurumlarında Yabancı Uyruklu Öğretim Elemanı Çalıştırılması Esaslarına İlişkin Bakanlar Kurulu Kararı*" uyarınca çeşitli dönemlerde Maliye Bakanlığının vizesi ve tip sözleşmelerine bağlı kalınarak yabancı uyruklu personel istihdam edilmektedir. 31.12.2011 itibariyle istihdam durumu Tablo 16'da gösterilmiştir.

Tablo 16 : Yabancı Uyruklu Öğretim Elemanı

Yabancı Uyruklu Öğretim Elemanları		
Unvan	Geldiği Ülke	Çalıştığı Bölüm
Profesör	-	-
Doçent	Azerbaycan	Eğitim Fakültesi/Güzel Sanatlar Eğitimi Bölümü
Yrd. Doçent	-	-
Öğretim Görevlisi	Azerbaycan	Tokat Meslek Yüksekokulu
Öğretim Görevlisi	Azerbaycan	Eğitim Fakültesi/Güzel Sanatlar Eğitimi Bölümü
Okutman	-	-
Çevirici	-	-
Eğitim-Öğretim Planlamacısı	-	-
Araştırma Görevlisi	-	-
TOPLAM	3	-



1.6. Unvan Bazında Personel

Üniversitemizde istihdam edilen 1.820 kadrolu personelin, 657 sayılı Kanun ile 2547 sayılı Kanunda yer alan unvanlar bazında dağılımı Tablo 17’de gösterilmiştir.

Tablo 17 : Unvan Bazında Personel Dağılımı (31.12.2011 tarihi itibarıyla)

Ünvanı	Dolu	Boş	Toplam
Genel Sekreter	1	0	1
Genel Sekreter Yardımcısı	1	0	1
Hukuk Müşaviri	0	1	1
Strateji Geliştirme Daire Başkanı	1	0	1
Personel Daire Başkanı	1	0	1
Bilgi İşlem Daire Başkanı	1	0	1
İdari ve Mali İşler Daire Başkanı	1	0	1
Kütüphane ve Dökümantasyon Daire Başkanı	0	1	1
Öğrenci İşleri Daire Başkanı	1	0	1
Sağlık Kültür ve Spor Daire Başkanı	1	0	1
Yapı İşleri ve Teknik Dairesi Başkanı	1	0	1
İç Denetçi	2	1	3
Çiftlik Müdürü	0	1	1
Hastane Müdürü	1	0	1
Hastane Müdür Yardımcısı	1	1	2
Fakülte Sekreteri	7	1	8
Yüksekokul Sekreteri	15	5	20
Enstitü Sekreteri	3	0	3
Şube Müdürü	10	2	12
Mali Hizmetler Uzmanı	3	3	6
Sivil Savunma Uzmanı	0	1	1
Mali Hizmetler Uzman Yardımcısı	2	1	3
Araştırmacı (Özelleştirme)	4	18	22
Programcı	1	2	3
Çözümleyici	0	1	1
Koruma ve Güvenlik Şefi	3	1	4
Şef	34	0	34
Şef (Özelleştirme)	2	28	30
Ayniyat Saymanı	1	0	1
Memur	82	45	127
Ambar Memuru	0	1	1
Koruma ve Güvenlik Görevlisi	79	22	101
Santral Memuru	2	2	4
Daktilograf	0	1	1
Sekreter	10	3	13
Veznedar	0	1	1
Bilgisayar İşletmeni	11	11	22
Veri Hazırlama ve Kontrol İşletmeni	101	27	128
Şoför	19	6	25
Sosyal Çalışmacı	0	1	1
Tabip	0	5	5
Diş Tabibi	0	1	1
Biolog	4	2	6
Odyolog	0	2	2
Psikolog	1	2	3



GAZİOSMANPAŞA ÜNİVERSİTESİ
2012 Yılı Performans Programı

Fizyoterapist	1	6	7
Eczacı	1	3	4
Diyetisyen	2	1	3
Sağlık Fizikçisi	0	1	1
Çocuk Gelişimcisi	0	2	2
Başhemşire	0	1	1
Hemşire	133	236	369
Ebe	3	7	10
Sağlık Memuru	23	8	31
Sağlık Teknikeri	93	31	124
Sağlık Teknisyeni	6	11	17
Laborant	10	4	14
Kütüphaneci	1	3	4
Mühendis (Özelleştirme)	1	2	3
Mühendis	14	5	19
Mimar	1	1	2
İstatistikçi	1	1	2
Tekniker (Özelleştirme)	2	3	5
Tekniker	38	5	43
Teknisyen	42	19	61
Teknisyen (Özelleştirme)	2	3	5
Avukat	2	1	3
İmam	0	1	1
Teknisyen Yardımcısı	12	0	12
Hizmetli	58	6	64
Hastabakıcı	0	1	1
Aşçı	2	1	3
Terzi	0	1	1
Berber	0	1	1
Kaloriferci	3	3	6
Bekçi	7	2	9
Gassal	1	1	2
Profesör	60	62	122
Doçent	66	91	157
Yardımcı Doçent	240	70	310
Öğretim Görevlisi	213	112	325
Okutman	54	21	75
Çevirici	0	2	2
Eğitim ve Öğretim Planlamacısı	0	2	2
Araştırma Görevlisi	293	190	483
Uzman	28	36	64
Toplam	1.820	1.157	2.977



GAZİOSMANPAŞA ÜNİVERSİTESİ
2012 Yılı Performans Programı

1.7. Birim Bazında Personel Dağılımı

Üniversitemiz birimleri bazında personel dağılımı Tablo 18’de gösterilmiştir.

Tablo 18 : Birim Bazında Personel Dağılımı (31.12.2011 tarihi itibarıyla)

Birim Adı	Akademik Personel	İdari Personel	657/4B'li Personel	Yabancı Uyraklı	Toplam
Özel Kalem (Rektörlük)	67				67
Özel Kalem (Genel Sekreterlik)		29			29
Savunma Uzmanlığı		-			0
Strateji Geliştirme Daire Başkanlığı		12			12
İdari ve Mali İşler Daire Başkanlığı		91			91
Personel Daire Başkanlığı		22	1		23
Personel Daire Bşk. (Özgelir)		36			36
Kütüphane ve Dok. Daire Bşk.		4			4
Sağlık Kültür ve Spor Daire Bşk.		21			21
Bilgi İşlem Daire Başkanlığı		13			13
Yapı İşleri ve Teknik Daire Bşk.		69			69
Öğrenci İşleri Daire Başkanlığı		14			14
Hukuk Müşavirliği		3			3
Sağlık Bilimleri Enstitüsü		4			4
Tıp Fakültesi	209	10			219
Diş Hekimliği Fakültesi	-	-			0
Tokat Sağlık Yüksekokulu	18	7			25
Erbaa Sağlık Yüksekokulu	3	-			3
Erbaa SHMYO	3	6			9
Turhal SHMYO	8	7			15
Tokat SHMYO	-	-			0
Sağlık Uyg. ve Arş. Hastanesi	-	180			180
Fen Bilimleri Enstitüsü	28	6			34
Fen Edebiyat Fakültesi	120	18			138
Ziraat Fakültesi	96	33			129
Mühendislik ve Doğa Bil. Fakültesi	36	7			43
Turhal Uyg. Bil. MYO	-	-			0
Niksar Teknik Bil. MYO	7	6			13
Sosyal Bilimler Enstitüsü	17	6			23
Eğitim Bilimleri Enstitüsü	-	-			0
Eğitim Fakültesi	84	8		2	94
İktisadi ve İdari Bilimler Fakültesi	58	13			71
Güzel Sanatlar Fakültesi	-	1			1
Beden Eğitimi ve Spor Yüksekokulu	12	7			19
Devlet Konservatuarı	4	3			7
Zile Turizm İşl. Ve Otl. Yüksekokulu	19	12			31
Yabancı Diller Yüksekokulu	1	3			4
Niksar Uygulamalı Bil. MYO	-	-			0
Tokat MYO	53	12		1	66
Zile MYO	19	17			36
Niksar Sosyal Bil. MYO	7	6			13
Reşadiye MYO	9	4			13
Almus MYO	13	7			20
Erbaa MYO	23	13			36
Turhal MYO	15	14			29
Artova MYO	9	6			15
Koyulhisar MYO	11	2			13
Pazar MYO	5	3			8
Döner Sermaye	-	131			131



E-Diğer Hususlar

1. Durum Analizi

1.1. Eğitim ve Öğretim;

Yüksek lisans ve doktora eğitimi veren 4 enstitü; lisans eğitimi veren 9 fakülte, 7 yüksekokul, 1 devlet konservatuvarı, ön lisans eğitimi veren 14 meslek yüksek okulu, 7 araştırma ve uygulama merkezi ve 7 rektörlüğe bağlı birimlerden oluşan üniversitemiz 2011-2012 eğitim-öğretim yılında 21.256 öğrencisi, 954 akademik, 866 idari personel, 1 657/4-B sözleşmeli personel, 17 657/4-C geçici personel ve 3 yabancı uyruklu personel olmak üzere toplam 1.840 personeli ile eğitim ve öğretim hizmetini sürdürmektedir.

Ön lisans eğitimi 2 yıl, lisans eğitimi 4 yıl (tıp fakültesinde 6 yıl), yüksek lisans eğitimi 2 yıl, doktora eğitimi 4 yıldır. Doktora eğitimi Fen Bilimleri Enstitüsü, Sosyal Bilimler Enstitüsü ve Sağlık Bilimleri Enstitüsünde verilmektedir. Üniversitemizde eğitimin dili türkçe olup, örgün eğitim ve ikinci öğretim şeklinde yapılmaktadır.

Eğitim Güz ve Bahar yarıyılı olmak üzere iki dönemlidir ve İktisadi ve İdari Bilimler Fakültesi'nde yaz okulu uygulaması yapılmaktadır. Üniversitemiz 2011-2012 eğitim-öğretim yılı akademik takviminde belirtildiği üzere, 2011-2012 eğitim yılı Güz dönemi 05/09/2011-14/01/2012 tarihleri arasında, Bahar dönemi ise 06/02/2012-05/06/2012 tarihleri arasında eğitim yapılacaktır. Bir yarıyıl 14 haftadır. 2011-2012 yılı Üniversitemiz eğitim-öğretim dönemleri itibariyle mezun sayıları ile Aralık 2011 tarihli toplam öğrenci sayıları aşağıda gösterilmiştir.



GAZİOSMANPAŞA ÜNİVERSİTESİ

2012 Yılı Performans Programı

Tablo 19: Mezun Sayıları

Fakülte / Yüksekokul / MYO	1993-1994	1994-1995	1995-1996	1996-1997	1997-1998	1998-1999	1999-2000	2000-2001	2001-2002	2002-2003	2003-2004	2004-2005	2005-2006	2006-2007	2007-2008	2008-2009	2009-2010	2010-2011
Tıp Fakültesi	-	-	-	-	-	-	-	-	-	-	-	-	-	-	8	26	24	27
Tokat Sağlık YO.	-	-	-	-	-	54	75	41	46	59	57	58	90	95	66	82	87	94
Erbaa SHMYO	-	-	-	60	70	18	44	12	18	36	56	36	36	29	37	36	41	29
Erbaa SHMYO (İÖ)	-	-	-	-	-	-	-	-	-	-	-	-	-	-	-	-	22	51
Turhal SHMYO	-	-	-	20	30	38	40	40	29	59	48	85	54	93	104	104	111	82
Turhal SHMYO (İÖ)	-	-	-	-	-	-	-	-	-	-	-	-	-	-	-	32	100	85
Fen Edebiyat Fak.	-	-	-	74	120	148	166	175	174	175	155	201	275	242	256	288	252	305
Fen Edebiyat Fak. (İÖ)	-	-	-	-	-	-	-	-	-	-	-	-	-	-	-	-	-	26
Ziraat Fakültesi	123	148	160	231	235	224	265	216	181	152	182	173	177	227	219	206	162	170
Ziraat Fakültesi (İÖ)	-	-	20	36	40	63	66	116	80	24	14	7	5	4	2	-	-	-
Müh. ve Doğa Bil. Fak.	-	-	-	-	-	-	-	-	-	-	-	-	-	-	-	-	-	25
Niksar Tek. Bil. MYO	-	-	-	-	-	-	-	-	-	-	-	-	-	-	-	-	-	53
Niksar Tek. Bil. MYO (İÖ)	-	-	-	-	-	-	-	-	-	-	-	-	-	-	-	-	-	19
Eğitim Fakültesi	-	-	-	-	-	-	-	-	-	-	11	72	122	111	116	143	242	226
Eğitim Fakültesi (İÖ)	-	-	-	-	-	-	-	-	-	-	-	-	-	-	28	44	83	36
İktisadi ve İdr. Bil. Fak.	-	-	-	-	-	-	-	-	16	31	52	73	127	126	146	260	306	236
İktisadi ve İdr. Bil. Fak. (İÖ)	-	-	-	-	-	-	-	-	-	-	-	22	58	70	114	161	173	97
Beden Eğt ve Spor YO	-	-	-	-	-	58	59	49	65	57	52	50	61	41	55	55	57	68
Beden Eğt ve Spor YO (İÖ)	-	-	-	-	-	-	22	34	44	59	43	17	6	1	-	-	1	1
Zile Tur. İşl. ve Otl. YO	-	-	-	-	-	-	-	-	14	43	26	31	46	24	66	74	74	34
Tokat MYO	183	142	136	188	200	236	277	315	331	275	239	229	239	286	285	307	385	390
Tokat MYO (İÖ)	13	47	42	167	160	230	251	210	275	222	372	555	426	377	441	394	495	401
Zile MYO	77	67	98	70	80	141	97	131	282	127	157	149	123	139	110	130	227	212
Zile MYO (İÖ)	-	-	-	-	-	-	-	-	-	-	-	-	-	-	-	17	119	139
Niksar Sos. Bil. MYO	-	-	-	-	-	-	-	-	-	-	-	-	-	-	-	-	-	100
Niksar Sos. Bil. MYO (İÖ)	-	-	-	-	-	-	-	-	-	-	-	-	-	-	-	-	-	29
Niksar MYO	3	4	39	50	40	53	117	143	128	92	157	147	54	84	181	230	264	58
Niksar MYO (İÖ)	-	-	-	-	-	-	-	-	-	-	-	-	-	-	-	35	100	7
Reşadiye MYO	-	-	-	15	20	36	37	49	51	33	31	18	40	59	42	57	86	48
Almus MYO	-	-	-	-	-	11	19	16	27	24	4	12	2	14	27	41	125	95
Erbaa MYO	-	-	-	20	25	13	46	48	92	79	78	138	94	112	126	99	187	188
Erbaa MYO (İÖ)	-	-	-	-	-	-	-	-	-	-	-	-	-	-	-	27	93	93
Turhal MYO	-	-	-	15	30	72	79	92	92	86	128	131	210	161	237	215	283	225
Turhal MYO (İÖ)	-	-	-	-	-	-	-	-	-	-	-	-	-	-	-	45	126	154
Artova MYO	-	-	-	-	-	-	-	-	-	-	-	-	-	-	-	22	60	44
Koyulhisar MYO	-	-	-	-	-	-	-	-	-	-	-	-	-	-	33	52	135	113
Pazar MYO	-	-	-	-	-	-	-	-	-	-	-	-	-	-	-	-	-	11
Toplam	399	408	495	946	1050	1395	1660	1687	1945	1633	1862	2204	2245	2295	2699	3182	4420	3971



GAZİOSMANPAŞA ÜNİVERSİTESİ
2012 Yılı Performans Programı

Tablo 20: 31.Aralık 2011 itibariyle Öğrenci Sayıları (2011-2012)

OKULLAR	Normal Öğretim	II. Öğretim	Yükseklisans	Doktora	TOPLAM
Sağlık Bilimleri Enstitüsü	-	-	18	-	18
Tıp Fakültesi	229	-	-	-	229
Diş Hekimliği Fakültesi	-	-	-	-	0
Erbaa Sağlık Yüksekokulu	38	-	-	-	38
Tokat Sağlık Yüksekokulu	574	-	-	-	574
Erbaa SHMYO	115	100	-	-	215
Turhal SHMYO	305	255	-	-	560
Tokat SHMYO	-	-	-	-	0
Fen Bilimleri Enstitüsü	-	-	627	163	790
Fen Edebiyat Fakültesi	1.520	927	-	-	2.447
Ziraat Fakültesi	948	-	-	-	948
Mühendislik ve Doğa Bil. Fak.	418	-	-	-	418
Sosyal Bilimler Enstitüsü	-	-	496	34	530
Eğitim Fakültesi	1.357	793	-	-	2.150
İktisadi ve İdari Bilimler Fak.	1.491	1.386	-	-	2.877
Yabancı Diller Yüksekokulu	-	-	-	-	0
Güzel Sanatlar Fakültesi	-	-	-	-	0
Beden Eğt. ve Spor YO	304	147	-	-	451
Devlet Konservatuarı	-	-	-	-	0
Zile Dinçerler Tur. Ot. İşl. YO	459	251	-	-	710
Tokat MYO	1.751	1.260	-	-	3.011
Turhal Uyg. Tek. ve İşl YO	-	-	-	-	0
Zile MYO	982	274	-	-	1.256
Niksar Sosyal Bilimler MYO	462	96	-	-	558
Niksar Teknik Bilimler MYO	432	118	-	-	550
Niksar Uyg. Bil. YO	-	-	-	-	0
Reşadiye MYO	105	-	-	-	105
Almus MYO	170	-	-	-	170
Erbaa MYO	881	294	-	-	1.175
Turhal MYO	851	306	-	-	1.157
Artova MYO	99	-	-	-	99
Koyulhisar MYO	166	-	-	-	166
Pazar MYO	54	-	-	-	54
TOPLAM	13.711	6.207	1.141	197	21.256
Açıklama	Normal	II. Öğretim	TOPLAM		
Ön Lisans	6.373	2.703	9.076		
Lisans	7.338	3.504	10.842		
Yükseklisans	1.141		1.141		
Doktora	197		197		
TOPLAM	15.049	6.207	21.256		



1.2. Araştırma Projeleri

Tablo 21 : Mevcut Araştırma Projeleri

Teknolojik/ Bilimsel Araştırma Proje Sayısı						
Projeler	Önceki Yıldan Devredenler (a)	2011 Yılı				
		Yıl İçinde Kabul Edilenler (b)	Toplam Proje Sayısı (a+b)	Yıl İçinde Tamamlanan Projeler	Proje Maliyet	2011 Yılı Ödeneği
Kalkınma Bakanlığı	1	-	1	-	9.500.000,00	7.500.000,00
TÜBİTAK	19	2	21	8	3.356.091,18	6.564.932,27
A.B.		-	-	-		-
Bil. Arş. Projeleri	174	115	289	70	1.410.195,00	3.701.315,00
SAN-TEZ	1	1	2	-	1.015.289,00	818.392,01
TOPLAM	195	118	313	78	15.281.575,18	18.584.639,28

1.3. Yatırım Projeleri

Tablo 22 : Sektör Bazında Yatırım Miktarları

Sektör	2010 Yılı	2011 Yılı Başlangıç Ödeneği	2012 Yılı Hedeflenen
Sağlık	7.500.000	2.000.000	7.000.000
Spor	200.000	2.000	1.200.000
Eğitim	12.000.000	13.000.000	16.000.000
Teknolojik Araştırmalar	3.550.000	3.050.000	1.350.000
Toplam	23.250.000	18.052.000	25.550.000



GAZİOSMANPAŞA ÜNİVERSİTESİ
2012 Yılı Performans Programı

Tablo 23 : 2011 Yılı Yapılmakta Olan Yatırım Projeleri

SEKTÖRÜ	SEKTÖR	2011 YILI BÜTÇESİ	AÇIKLAMALAR	FİNANSMAN
Sağlık Sektörü	10	2.000.000	Muhtelif Proje (Makine-Teçhizat Alımları)	Hazine Yardımı
Spor Sektörü	40	2.000	Açık Kapalı Spor Salonu-Tadilat	Hazine Yardımı
Eğitim Sektörü	28	400.000	Muhtelif Proje (Yayın Alımları)	Hazine Yardımı
Eğitim Sektörü	28	1.100.000	Muhtelif Proje (Makine-Teçhizat Alımları)	Hazine Yardımı
		400.000	Muhtelif Proje _Makine-Teçhizat (II.Öğretim)	Öz Gelir
		0	Muhtelif Proje _Taşıt Alımı (II.Öğretim)	Öz Gelir
Eğitim Sektörü	28	450.000	Bilgi Teknolojileri	Hazine Yardımı
		100.000	Muhtelif Proje _Bilgi Teknolojileri (II.Öğretim)	Öz Gelir
Eğitim Sektörü	28	300.000	Kamulaştırma	Hazine Yardımı
Eğitim Sektörü	28	100.000	Etüd-Proje	Hazine Yardımı
Eğitim Sektörü	28	7.500.000	Derslik Laboratuar İnşaatı	Hazine Yardımı
Eğitim Sektörü	28	2.000.000	Kampüs Alt-Yapısı	Hazine Yardımı
Eğitim Sektörü	28	400.000	Büyük Onarım	Hazine Yardımı
	28	250.000	Muhtelif Proje _Büyük Onarım (II.Öğretim)	Öz Gelir
Teknolojik Arş. Sektörü	38	2.500.000	Merkezi Araştırma Laboratuvarı	Hazine Yardımı
Teknolojik Arş. Sektörü	38	550.000	Bilimsel Araştırma Projeleri (DÖS'e)	Öz Gelir
TOPLAM		18.052.000		

Tablo 24 : 2012 Yılı Yatırımları ve Bütçe Ödenekleri

SEKTÖRÜ	SEKTÖR	2012 YILI BÜTÇESİ	AÇIKLAMALAR	FİNANSMAN
Sağlık Sektörü	10	1.000.000	Muhtelif Proje (Makine-Teçhizat Alımları Büyük Onarım)	Hazine Yardımı
		6.000.000	Hastane İnşaatı	
Spor Sektörü	40	1.200.000	Açık Kapalı Spor Salonu-Tadilat	Hazine Yardımı
Eğitim Sektörü	28	600.000	Muhtelif Proje (Yayın Alımları)	Hazine Yardımı
Eğitim Sektörü	28	650.000	Muhtelif Proje (Makine-Teçhizat Alımları)	Hazine Yardımı
		150.000	Muhtelif Proje _Taşıt Alımları	Hazine Yardımı
		800.000	Muhtelif Proje _Makine-Teçhizat (II.Öğretim)	Öz Gelir
		50.000	Muhtelif Proje _Yayın Alımları (II.Öğretim)	Öz Gelir
		269000	Muhtelif Proje _Makine Techizat (SKS))	Öz Gelir
Eğitim Sektörü	28	600.000	Bilgi Teknolojileri	Hazine Yardımı
		60.000	Muhtelif Proje _Bilgi Teknolojileri (II.Öğretim)	Öz Gelir
Eğitim Sektörü	28	2.000	Kamulaştırma	Hazine Yardımı
Eğitim Sektörü	28	250.000	Etüd-Proje	Hazine Yardımı
Eğitim Sektörü	28	9.748.000	Derslik Laboratuar İnşaatı	Hazine Yardımı
Eğitim Sektörü	28	2.000.000	Kampüs Alt-Yapısı	Hazine Yardımı
Eğitim Sektörü	28	640.000	Büyük Onarım	Hazine Yardımı
	28	181.000	Büyük Onarım _Gayrimenkul Kira Gel.	Öz Gelir
Teknolojik Arş. Sektörü	38	500.000	Merkezi Araştırma Laboratuvarı	Hazine Yardımı
Teknolojik Arş. Sektörü	38	850.000	Bilimsel Araştırma Projeleri (DÖS'e)	Öz Gelir
TOPLAM		25.550.000		



GAZİOSMANPAŞA ÜNİVERSİTESİ
2012 Yılı Performans Programı

2. Mali Kaynaklar

Üniversitemizin program dönemine ait gelir ve gider tahmini aşağıda yer alan tablolarda gösterilmiştir.

Tablo 25 : 2012-2014 Bütçe Tasarısı Durumu

KODU	AÇIKLAMA	2012	2013	2014
		BÜTÇE TASARISI	BÜTÇE TAHMİNİ	
01	Personel Giderleri	59.285.000	64.129.000	69.320.000
1	Memurlar	58.482.000	63.299.000	68.419.000
2	Sözleşmeli Personel	77.000	84.000	92.000
4	Geçici Personel	726.000	746.000	809.000
02	Sosyal Güvenlik Kurumlarına Devlet Primi Giderleri	9.789.000	10.589.000	11.447.000
1	Memurlar	9.653.000	10.441.000	11.286.000
2	Sözleşmeli Personel	5.000	6.000	7.000
4	Geçici Personel	131.000	142.000	154.000
03	Mal ve Hizmet Alım Giderleri	15.139.000	15.728.000	16.510.000
1	Üretime Yönelik Mal ve Malzeme Alımları	47.000	50.000	52.000
2	Tüketime Yönelik Mal ve Malzeme Alımları	9.093.600	9.343.000	9.812.000
3	Yolluklar	584.000	630.000	654.000
4	Görev Giderleri	28.500	37.000	38.000
5	Hizmet Alımları	4.638.900	4.841.000	5.100.000
6	Temsil ve Tanıtma Giderleri	85.000	90.000	94.000
7	Menkul Mal Alım, Bakım ve Onarım Giderleri	408.000	463.000	475.000
8	Gayrimenkul Mal Bakım ve Onarım Giderleri	254.000	274.000	285.000
05	Cari Transferler	1.863.000	1.957.000	2.054.000
1	Görev Zararları	1.310.000	1.376.000	1.445.000
3	Kar Amacı Gütmeyen Kuruluşlara Yapılan Transferler	553.000	581.000	609.000
06	Sermaye Giderleri	25.550.000	28.984.000	32.081.000
1	Mamul Mal Alımları	4.829.000	10.072.000	16.332.000
3	Gayri Maddi Hak Alımları	100.000	120.000	130.000
4	Gayrimenkul Alımları ve Kamulaştırması	2.000	0	0
5	Gayrimenkul Sermaye Üretim Giderleri	19.698.000	17.443.000	14.261.000
6	Menkul Malların Büyük Onarım Giderleri	100.000	160.000	160.000
7	Gayrimenkul Büyük Onarım Giderleri	821.000	1.189.000	1.198.000
TOPLAM		111.626.000	121.387.000	131.412.000



GAZİOSMANPAŞA ÜNİVERSİTESİ
2012 Yılı Performans Programı

Tablo 26 : 2012-2014 Bütçe Gelir Tahmini

GELİRLER				AÇIKLAMA	2012	2013	2014
I	II	III	IV		BÜTÇE TASARISI	BÜTÇE TAHMİNİ	
03				Teşebbüs ve Mülkiyet Gelirleri	10.252.000	10.685.000	11.191.000
	1			Mal ve Hizmet Satış Gelirleri	9.891.000	10.309.000	10.796.000
		1		Mal Satış Gelirleri	10.000	11.000	12.000
			01	Şartname, Basılı Evrak, Form Satış Gelirleri	10.000	11.000	12.000
			2	Hizmet Gelirleri	9.881.000	10.298.000	10.784.000
			29	Örgün ve Yaygın Öğretimden Elde Edilen Gelirler	3.277.000	3.415.000	3.583.000
			31	İkinci Öğretimden Elde Edilen Gelirler	5.227.000	5.450.000	5.700.000
			32	Yaz Okulu Gelirleri	260.000	270.000	280.000
			34	Tezli Yüksek Lisans Gelirleri	177.000	184.000	194.000
			35	Doktora Gelirleri	39.000	41.000	43.000
			37	Kantin Kafeterya İşletme Gelirleri	1.000	2.000	2.000
			99	Diğer Hizmet Gelirleri	900.000	936.000	982.000
	6			Kira Gelirleri	340.000	354.000	372.000
		1		Taşınmaz Kiraları	340.000	354.000	372.000
			01	Lojman Kira Gelirleri	140.000	146.000	153.000
			99	Diğer Taşınmaz Kira Gelirleri	200.000	208.000	219.000
	9			Diğer Teşebbüs ve Mülkiyet Gelirleri	21.000	22.000	23.000
		9		Diğer Gelirler	21.000	22.000	23.000
			99	Diğer Çeşitli Teşebbüs ve Mülkiyet Gelirleri	21.000	22.000	23.000
04				Alınan Bağış ve Yardımlar İle Özel Gelirler	99.728.000	108.979.000	118.412.000
	2			Merkezi Y. Büt. Dahil İdarelerden Alınan Bağış ve Yar.	99.728.000	108.979.000	118.412.000
		1		Cari	76.388.000	82.316.000	88.767.000
			01	Hazine Yardımı	76.388.000	82.316.000	88.767.000
		2		Sermaye	23.340.000	26.663.000	29.645.000
			01	Hazine Yardımı	23.340.000	26.663.000	29.645.000
05				Diğer Gelirler	1.646.000	1.723.000	1.809.000
	1			Faiz Gelirleri	125.000	131.000	138.000
		9		Diğer Faizler	125.000	131.000	138.000
			01	Kişilerden Alacaklar Faizleri	15.000	16.000	17.000
			03	Mevduat Faizleri	100.000	104.000	110.000
			99	Diğer Faizler	10.000	11.000	11.000
	2			Kişi ve Kurumlardan Alınan Paylar	1.400.000	1.464.000	1.536.000
		6		Özel Bütçeli İdarelere Ait Paylar	1.400.000	1.464.000	1.536.000
			16	Araştırma Projeleri Gelirleri Payı	1.400.000	1.464.000	1.536.000
	9			Diğer Çeşitli Gelirler	121.000	128.000	135.000
		1		Diğer Çeşitli Gelirler	121.000	128.000	135.000
			01	İrat Kaydedilecek Nakdi Teminatlar	3.000	4.000	4.000
			03	İrat Kaydedilecek Teminat Mektupları	2.000	3.000	3.000
			06	Kişilerden Alacaklar	100.000	104.000	110.000
			99	Yukarıda Tanımlanmayan Diğer Çeşitli Gelirler	16.000	17.000	18.000
TOPLAM					111.626.000	121.387.000	131.412.000



II- PERFORMANS BİLGİLERİ

A- Temel Politika ve Öncelikler

Gaziosmanpaşa Üniversitesi faaliyetlerini; Kalkınma Planı ile uyumlu bir şekilde hazırlanarak yayımlanan Orta Vadeli Programda (2012-2014) yer alan amaç, politika ve öncelikler ile yine aynı dönem için hazırlanan Orta Vadeli Mali Planda ortaya konulan mali çerçeve ve bütçe tahminleri; program, bütçe ve yatırım programında yer alan politika ve önceliklere uygun olarak gerçekleştirilmesi hedeflenmektedir.

Üniversitemizin 2012-2014 dönemi yatırım programı hazırlıklarında program dönemine ilişkin mevzuat gereğince, eğitim, sağlık, spor, teknolojik araştırma ve bilgi teknolojileri yatırımlarına Üniversite Stratejik Planına uygun olarak öncelik verilecektir.

Üniversitemiz;

- Eğitim-öğretim ve araştırma kalitesi ile ülkemizde tanınmış ve ilk sıralarda tercih edilen,
- Takım çalışmasını teşvik eden, katılımcı ve paylaşımcı bir yönetime sahip,
- İlimiz ve bölgemiz başta olmak üzere ülkemizin sorunlarını çözmeye yönelik çalışmalar yapan üniversite/sanayi/toplum işbirliğini sağlamada öncü,
- Evrensel değerlere saygılı, toplam kalite yönetimi ilkelerini benimsemiş sürekli gelişen,

Bir üniversite olmayı amaçlamıştır.

Yine Üniversitemiz;

- Cumhuriyetimizin temel ilkeleri ve anayasal hakları doğrultusunda,
- Atatürk ilke ve inkılaplarına bağlı, insan haklarına saygılı, dürüst, ayrımcılık yapmayan, halkıyla bütünleşik, etik ve ahlaki değerlere sahip, bilime ve analitik düşünceye inanan, bilimsel özgürlüğü yücelten, eğitimin toplumsal dönüşüme öncülük ettiğine inanan, çevreye saygılı, iletişime açık, uzlaşmacı, kurumsal güven bilinç ve kültüre sahip, mükemmelliğe ulaşmaya çalışan, işbirliği anlayışına sahip, paylaşımcı, sorumluluk bilincinde, şeffaf adil ve hoşgörülü, ülkesine ve değerlerine büyük ve güçlü bir ülkü ile bağlı, üretken ve yenilikçi bir kurum olarak varlığını sürdürmeyi hedeflemiştir.

Bu çerçevede;

- Eğitimde kalite, rekabet, verimlilik artırmaya yönelik olarak gerekli her türlü tedbirin alınması sağlanacaktır.
- Eğitim müfredatı gözden geçirilerek gerekli güncellemelere devam edilerek, ihtiyaç duyulan alanlarda hizmet içi eğitim faaliyetleri yapılması sağlanacak.
- Eğitimde etkin bir yönlendirme sistemi kurularak eğitimin etkinliği artırılacak.
- Eğitim birimlerimizin donanım ihtiyacı karşılanacak, fiziki ve teknolojik altyapı geliştirilecek.



GAZİOSMANPAŞA ÜNİVERSİTESİ
2012 Yılı Performans Programı

- Eğitimde bilgi teknolojilerinin kullanımı yaygınlaştırılacak ve etkin hale getirilecektir.
- Üniversitemiz Sağlık Araştırma ve Uygulama Merkezi'nin yeni hizmet binası hizmete girmiş olup, makine-teçhizat eksiklikleri giderilecektir.
- Erasmus programlarına etkin bir şekilde katılıma devam edilecek.
- Üniversitemiz Sürekli Eğitim Merkezi etkin hale getirilecek.
- Bölgesel ve ulusal kalkınmaya katkısı olan projelere ve AR-GE çalışmalarına ağırlık verilecektir.
- Yönetim bilgi sistemlerinin kurulması ve geliştirilmesi sağlanacaktır.
- Üniversitemiz Teknoparkının kurulması çalışmalarına devam edilecek.
- Üniversitemiz kampüs alanına merkezi laboratuvarın kurulması için gerekli çalışmalar yapılmış olup, laboratuvarın inşaatı ile makine-teçhizatlarının temini için 1 adet Kalkınma Bakanlığınca desteklenen proje yer almaktadır.



B- Amaç ve Hedefler

A-Misyon ve Vizyon

Misyon

Gaziosmanpaşa Üniversitesi, kanunla verilen temel görevlerinin yanı sıra bölge halkının sosyo-kültürel ve ekonomik gelişimine katkıda bulunmayı ve uluslar arası alana açılmayı amaç edinmiştir.

Vizyon

Havza gelişimi ve tarıma dayalı teknolojik araştırmalarda dünya çapında kabul gören, bölge halkı ile bilimi buluşturan, doğa ve çevre dostu, uygulamalı eğitime öncelik veren, yüksek puanlı öğrenciler tarafından tercih edilen bir bölge üniversitesi olmak.



B-Stratejik Amaç ve Hedefler

Stratejik Amaç 1: Eğitim öğretimin etkinliğini artırmak.

Stratejik Hedef 1.1: Nitelikli öğrencilerin üniversitemizi tercih etmelerini temin etmek.

Stratejik Hedef 1.2: Eğitim ve öğretim için gerekli fiziki ve teknolojik alt yapıyı geliştirmek.

Stratejik Hedef 1.3: Öğretim üyelerinin kendilerini geliştirmeleri için gerekli teknik, mali, idari imkanları sağlamak.

Stratejik Hedef 1.4: Ön lisans, lisans, yüksek lisans ve doktora programları açmak.

Stratejik Hedef 1.5: Öğretim elemanlarının nicelik ve nitelik olarak artırılması.

Stratejik Hedef 1.6: Ön lisans ve lisans eğitimlerini teorik eğitimin ötesine geçirecek pratiğe dönük uygulamalarla (staj, teknik geziler vb.) desteklemek.

Stratejik Hedef 1.7: Akreditasyon için gerekli çalışmaları yapmak ve ders programlarının ve içeriklerinin güncellenmesini sağlamak.

Stratejik Hedef 1.8: Socrates ve Erasmus çerçevesinde öğrenci ve öğretim üyesi değişimini sağlamak.

Stratejik Amaç 2: Bilimsel etkinliği artırmak.

Stratejik Hedef 2.1: Araştırma projelerine dayalı İndeksli (SCI) yayın sayısını artırmak.

Stratejik Hedef 2.2: Öğretim elemanlarının yurt içi ve yurt dışı kongre/sempozyum vb. katılımı için gerekli olan desteği sağlamak.

Stratejik Hedef 2.3: Ulusal ve uluslar arası kongrelere ev sahipliği yapmak.

Stratejik Hedef 2.4: Öğretim elemanlarının yürüttüğü proje sayısının artırılması.

Stratejik Hedef 2.5: Uluslar arası işbirliğini artırmak.

Stratejik Amaç 3: Araştırma için gerekli fiziki ve teknik alt yapıyı geliştirmek.

Stratejik Hedef 3.1: Yeni araştırma alanları için özel laboratuvarların kurulması ve laboratuvarlar için gerekli cihazların alınması.

Stratejik Hedef 3.2: Eğitim araştırma ve uygulama çiftliğinin kurulması.

Stratejik Amaç 4: Üniversite-paydaş işbirliğini geliştirmek.

Stratejik Hedef 4.1: Kelkit Havzası Araştırmalar Merkezinin, Kelkit havzası bölgesinde yerel yönetimler ve özel sektör işletmeleri ile kuruluş amacına yönelik işbirliğini geliştirmesi.

Stratejik Hedef 4.2: Kamu kurum ve kuruluşları, işletmeler, sivil toplum kuruluşları, üniversiteler, eğitim ve araştırma merkezleri, yerel yönetimler ile işbirliği içinde olmak.

Stratejik Hedef 4.3: Kent ve bölge düzeyinde ekonomik, sosyal ve siyasi sorunları çalışmalara (lisansüstü tezler, sempozyumlar ve makaleler) konu edinmek.



Stratejik Amaç 5: Üniversitenin tanınırlığını artırmak.

Stratejik Hedef 5.1: Bölgedeki başarılı liselerde ve dersanelerde üniversiteyi tanıtıcı etkinliklerde bulunmak.

Stratejik Hedef 5.2: Ulusal/yerel medyada yer alan ilgili programlara üniversite olarak katılmak ya da düzenlemek.

Stratejik Amaç 6: Akademik ve idari personel için performans sistemi oluşturmak.

Stratejik Hedef 6.1: Performans ölçülerini belirlemek.

Stratejik Amaç 7: Mezunlarımız ile sürekli iletişim sağlanması.

Stratejik Hedef 7.1: Mezunlarımız ile iletişim için web sayfasının tasarlanması ve güncel tutulması.

Stratejik Amaç 8: Üst yapı imalatlarının bitirilmesi.

Stratejik Hedef 8.1: Açık ve kapalı spor tesisleri inşaatı kapsamında yaptırılacak olan futbol sahası, atletizm pisti ve tribün binasının 2009 yılında bitirilmesi.

Stratejik Hedef 8.2: Şehir yerleşkesi sağlık kampüsünde araştırma ve uygulama merkezi binasının 2009 yılında bitirilmesi.

Stratejik Hedef 8.3: Şehir yerleşkesinde Tıp Fakültesi Morfoloji binası ile Eğitim Fakültesi idari binasının 2010 yılında bitirilmesi.

Stratejik Hedef 8.4: Reşadiye Meslek Yüksek Okulu eğitim binasının 2010 yılında bitirilmesi.

Stratejik Hedef 8.5: Almus Meslek Yüksek Okulu eğitim binasının 2010 yılında bitirilmesi.

Stratejik Hedef 8.6: Beden Eğitimi ve Spor Yüksek Okulu için kapalı yüzme havuzunun 2010 yılında bitirilmesi.

Stratejik Hedef 8.7: Şehir yerleşkesi sağlık kampüsünde yapılan hastane binasının iç donanımının (tıbbi cihaz, makine ve mefruşat) 2011 yılında, poliklinik hizmetlerini karşılamak üzere 3. blok ilavesinin 2013 yılında bitirilmesi.

Stratejik Hedef 8.8: Ziraat Fakültesi için ek eğitim binasının 2011 yılında bitirilmesi.

Stratejik Hedef 8.9: Şehir yerleşkesi sağlık kampüsünde Tokat Sağlık Yüksekokulu ve Tokat Sağlık Hizmetleri Meslek Yüksek Okulu eğitim binalarının 2012 yılında bitirilmesi.

Stratejik Hedef 8.10: Artova Meslek Yüksek Okulu eğitim binasının 2013 yılında bitirilmesi.

Stratejik Hedef 8.11: Üniversite birim ve binalarının gerekli bakım ve onarım işlerinin “Büyük Onarım İşi” kapsamına alınarak 2013 yılına kadar bitirilmesi.

Stratejik Amaç 9: Yapılan ve yapılması planlanan tüm idari, eğitim ve araştırma binalarına gerekli olan alt yapı hizmetlerinin en son teknoloji kullanılarak aksaklıklara sebep olmayacak şekilde yapılması ve işletilmesi.

Stratejik Hedef 9.1: Şehir yerleşkesinde yapılan hastane binası için ısı merkezi binasının 2010 yılında bitmesi.



Stratejik Hedef 9.2: Şehir yerleşkesinde yapılan hastane binası için ısı, temiz su, elektrik ve telefon galeri hattı ve çevre tanzimi işinin 2011 yılında bitmesi.

Stratejik Hedef 9.3: Tıp Fakültesi Morfoloji binası ve Eğitim Fakültesi idari binasına ait ısı, temiz su, elektrik, telefon galeri hattı, yol, kaldırım işleri ile tanziminin 2011 yılında bitirilmesi.

Stratejik Hedef 9.4: Isı, temiz su, elektrik, telefon galeri hattı, kanalizasyon hattı, yol, kaldırım işleri ile çevre tanziminin; Kapalı yüzme havuzu, Reşadiye Meslek Yüksek Okulu, Tokat Sağlık Yüksek Okulu binası için 2012 yılında bitirilmesi.

Stratejik Hedef 9.5: Açık spor tesisleri ile sosyal tesislere kampüs alt yapı ikmal inşaatı kapsamında ısı, temiz su, elektrik ve telefon galeri hattı gibi alt yapı işleri ile yol ve kaldırım hizmetlerinin 2013 yılında bitirilmesi.

Stratejik Amaç 10: Bilgi işlem alt yapısını geliştirmek.

Stratejik Hedef 10.1: Yüksek kaliteli ağ hizmetlerinin sunulmasını sağlamak.

Stratejik Hedef 10.2: İnternet ve intranet servislerinin kalite çeşitliliğinin artırılması.

Stratejik Hedef 10.3: Yeni kurulan eğitim birimlerinin teknik donanımlarını sağlamak.

Stratejik Hedef 10.4: Yazılım lisanslarını sağlamak.

Stratejik Amaç 11: Kütüphane kaynak sayısını arttırmak, daha fazla kullanıcıya hizmet vermek.

Stratejik Hedef 11.1: Kaynak sayımızı yıllık %20 arttırmak.

Stratejik Hedef 11.2: Yeni birim kütüphaneleri oluşturmak.

Stratejik Amaç 12: Sanayi-üniversite işbirliğini geliştirmek, bölge sanayisinin gelişimine ivme kazandırmak; Bölgedeki sanatsal değerlerin bilimsel yöntemlerle araştırılması, eğitiminin ve etkinliklerinin bilinçli olarak gerçekleştirilmesi, Anadolu'ya yayılması; yeni istihdam alanlarının oluşması, öğrenci sayısının artırılması için yeni eğitim birimlerinin kurulması.

Stratejik Hedef 12.1: Mühendislik ve Doğa Bilimleri Fakültesi'nin Gıda Mühendisliği, Biyo Mühendisliği, Çevre Mühendisliği, Mekatronik Mühendisliği ile Jeodezi ve Fotogrametri Mühendisliği bölümlerinin 2009-2010 eğitim-öğretim yılında öğrenci alarak açılması.

Stratejik Hedef 12.2: Erbaa Sağlık Bilimleri Fakültesini kurmak.

Stratejik Hedef 12.3: Güzel Sanatlar Fakültesi ve Devlet Konservatuarını kurmak.

Üniversitemiz 2010 yılı Performans Programı hazırlığında öncelikli olarak, Üniversitemizin başarılı akademisyen ve öğrenciler tarafından tercih edilen Üniversite olmasına yönelik olan stratejik amaç ve hedefler arasından eğitim-öğretimin etkinliğinin artırılması, eğitim için gerekli olan fiziki ve teknolojik altyapının güçlendirilmesi ile araştırma ve geliştirme faaliyetlerine yönelik amaç ve hedeflere öncelik verilmiştir.



GAZİOSMANPAŞA ÜNİVERSİTESİ
2012 Yılı Performans Programı

C- Performans Hedef ve Göstergeleri ile Faaliyetler

Performans Hedefleri

PERFORMANS HEDEFİ TABLOSU

İdare Adı	38.49 - GAZİOSMANPAŞA ÜNİVERSİTESİ
-----------	------------------------------------

Amaç	Eğitim öğretimin etkinliğini artırmak.
Hedef	Nitelikli öğrencilerin üniversitemizi tercih etmelerini temin etmek.

Performans Hedefi	Üniversitemiz akademik birimlerinin tanıtımının yapılması, başarılı öğrencilerin yarı zamanlı çalışma imkanı sağlanması.
Üniversitemiz akademik birimlerince, ulusal ve yerel basın ile ortaöğretim kurumları ve dershanelerde tanıtım faaliyetleri yapılacaktır. Başarılı ve ihtiyaç sahibi öğrencilerin, Üniversitemiz birimlerinde yarı zamanlı çalışmaları sağlanacaktır.	

Performans Göstergeleri	Ölçü Birimi	2010	2011	2012
1 Tanıtım faaliyetlerine ayrılan fon miktarı	TL	60.000	75.000	80.000
2 Yarı zamanlı çalışmalar için ayrılan fon	TL	90.000	98.000	200.000
3 Tanıtım faaliyet sayısı	Sayı	5	10	15
4 Çalışan öğrenci sayısı	Sayı	47	63	60

Faaliyetler	Kaynak İhtiyacı		
	Bütçe	Bütçe Dışı	Toplam
1 Halkla ilişkiler ve tanıtım.	362.000	0	362.000
2 Yarı zamanlı öğrenci istihdamı.	200.000	0	200.000
Genel Toplam	562.000	0	562.000



GAZİOSMANPAŞA ÜNİVERSİTESİ
2012 Yılı Performans Programı

PERFORMANS HEDEFİ TABLOSU

İdare Adı	38.49 - GAZİOSMANPAŞA ÜNİVERSİTESİ
------------------	------------------------------------

Amaç	Eğitim öğretimin etkinliğini artırmak.
Hedef	Eğitim ve öğretim için gerekli fiziki ve teknolojik alt yapıyı geliştirmek.

Performans Hedefi	Fiziki ve teknolojik alt yapının iyileştirilmesi.
Laboratuvarların modernize edilmesi, yeni laboratuvarların açılması, dersliklerin teknik donanımının tamamlanması.	

Performans Göstergeleri	Ölçü Birimi	2010	2011	2012
1 Toplam derslik sayısı	Adet	278	265	288
2 Öğrenci başına düşen bilgisayar sayısı	Sayı	0,36	0,41	0,42
3 Derslik başına düşen öğrenci sayısı	Sayı	67	73	72
4 Fiziki ve teknolojik alt yapının iyileştirilmesi için ayrılan fon	TL	1.497.774	2.024.202	2.353.100

Faaliyetler	Kaynak İhtiyacı		
	Bütçe	Bütçe Dışı	Toplam
1 Mevcut eğitim laboratuvarlarının iyileştirilmesi.	868.700	0	868.700
2 Dersliklerin teknik donanımlarının iyileştirilmesi.	456.400	0	456.400
3 Mevcut laboratuvarların modernize edilmesi ve yeni laboratuvarların kurulması.	459.050	0	459.050
Genel Toplam	1.784.150	0	1.784.150



GAZİOSMANPAŞA ÜNİVERSİTESİ
2012 Yılı Performans Programı

PERFORMANS HEDEFİ TABLOSU

İdare Adı	38.49 - GAZİOSMANPAŞA ÜNİVERSİTESİ
------------------	------------------------------------

Amaç	Eğitim öğretimin etkinliğini artırmak.
-------------	--

Hedef	Öğretim üyelerinin kendilerini geliştirmeleri için gerekli teknik, mali, idari imkanları sağlamak.
--------------	--

Performans Hedefi	Öğretim elemanlarının kendilerini geliştirmelerinin sağlanması.
Öğretim elemanlarına bilgisayar temini, mevcut bilgisayarların modernize edilmesi, ulusal ve uluslararası kongre ve sempozyumlara katılım için kongre masraflarının karşılanması.	

Performans Göstergeleri		Ölçü Birimi	2010	2011	2012
1	Demirbaş sayısı (bilgisayar, büro malzemeleri, yazılımlar vb.)	Adet	2.041.833	2.188.019	2.236.985
2	İştirak edilen kongre, sempozyum vb. sayısı	Adet	473	328	543
3	Öğretim elemanlarının teknik, mali, idari imkanlarının artırılması için ayrılan fon, kongre/sempozyumları dinleme/katılım için ayrılan fon	TL	69.803	87.750	125.250

Faaliyetler		Kaynak İhtiyacı		
		Bütçe	Bütçe Dışı	Toplam
1	Öğretim elemanlarının bilimsel çalışmalarının desteklenmesi.	315.650	0	315.650
Genel Toplam		315.650	0	315.650



GAZİOSMANPAŞA ÜNİVERSİTESİ
2012 Yılı Performans Programı

PERFORMANS HEDEFİ TABLOSU

İdare Adı	38.49 - GAZİOSMANPAŞA ÜNİVERSİTESİ
------------------	------------------------------------

Amaç	Eğitim öğretimin etkinliğini artırmak.
-------------	--

Hedef	Ön lisans, lisans, yüksek lisans ve doktora programları açmak.
--------------	--

Performans Hedefi	Ön lisans, lisans, yüksek lisans ve doktora programları açmak.
--------------------------	---

Ön lisans, lisans, yüksek lisans ve doktora programlarının açılabilmesi için gerekli öğretim üyesi eksiğinin giderilmesi ve gerekli yasal prosedürlerin tamamlanması.

Performans Göstergeleri		Ölçü Birimi	2010	2011	2012
1	Başvurulan ön lisans, lisans, yüksek lisans ve doktora program sayısı	Adet	30	39	50
2	Gerekli şartların tamamlanması için ayrılan ödenek	TL	3.003	3.500	4.000
3	Başvurulan program sayısı/açılan program sayısı	Yüzde	72	64	79

Faaliyetler		Kaynak İhtiyacı		
		Bütçe	Bütçe Dışı	Toplam
1	Öğretim üyesi yetiştirmek.	268.800	0	268.800
Genel Toplam		268.800	0	268.800



GAZİOSMANPAŞA ÜNİVERSİTESİ
2012 Yılı Performans Programı

PERFORMANS HEDEFİ TABLOSU

İdare Adı	38.49 - GAZİOSMANPAŞA ÜNİVERSİTESİ
------------------	------------------------------------

Amaç	Eğitim öğretimin etkinliğini artırmak.
-------------	--

Hedef	Öğretim elemanlarının nicelik ve nitelik olarak artırılması.
--------------	--

Performans Hedefi	Eğitim kalitesinin artması.
İhtiyaç duyulan öğretim elemanı kadrosunun eğitim birimleri bazında nicelik ve nitelik olarak tespit edilmesi, gerekli yasal prosedürlerin tamamlanması.	

Performans Göstergeleri	Ölçü Birimi	2010	2011	2012
1 İhtiyaç duyulan öğretim üyesi sayısı (Profesör, doçent, yardımcı doçent)	Sayı	489	561	736
2 İhtiyaç duyulan öğretim elemanı sayısı (Öğretim Görevlisi, okutman, uzman, araştırma görevlisi)	Sayı	772	857	1.018

Faaliyetler	Kaynak İhtiyacı		
	Bütçe	Bütçe Dışı	Toplam
1 Akademik kadro iyileştirilmesi.	185.300	0	185.300
Genel Toplam	185.300	0	185.300



GAZİOSMANPAŞA ÜNİVERSİTESİ
2012 Yılı Performans Programı

PERFORMANS HEDEFİ TABLOSU

İdare Adı	38.49 - GAZİOSMANPAŞA ÜNİVERSİTESİ
------------------	------------------------------------

Amaç	Eğitim öğretimin etkinliğini artırmak.
Hedef	Ön lisans ve lisans eğitimlerini teorik eğitimin ötesine geçirek pratiğe dönük uygulamalarla (staj, teknik geziler vb.) desteklemek.

Performans Hedefi	Okul-paydaş işbirliğinin kurulması.
Ön lisans ve lisans eğitiminde okutulan derslerin paydaşlarla (işletmeler, kamu kurumları, sivil toplum kuruluşları, üniversiteler vb.) kurulacak ilişkiler çerçevesince gözden geçirilmesi, öğrencilere staj uygulamalarının yaptırılması, uygulamalı derslerin yapılması, lisans tezlerinde özellikle il ve bölge sorunları ile ilgili çalışmaların yaptırılması.	

Performans Göstergeleri	Ölçü Birimi	2010	2011	2012
1 Staj sayısı	Sayı	6.645	7.284	8.286
2 Teknik gezi sayısı	Sayı	67	82	133
3 İl ve bölge sorunları ile ilgili lisans tez sayısı	Sayı	42	49	70

Faaliyetler	Kaynak İhtiyacı		
	Bütçe	Bütçe Dışı	Toplam
1 Öğrencilerin staj imkanlarının iyileştirilmesi.	27.000	0	27.000
2 Uygulamalı eğitimin iyileştirilmesi.	268.900	0	268.900
Genel Toplam	295.900	0	295.900



GAZİOSMANPAŞA ÜNİVERSİTESİ
2012 Yılı Performans Programı

PERFORMANS HEDEFİ TABLOSU

İdare Adı	38.49 - GAZİOSMANPAŞA ÜNİVERSİTESİ
------------------	------------------------------------

Amaç	Eğitim öğretimin etkinliğini artırmak.
-------------	--

Hedef	Akreditasyon için gerekli çalışmaları yapmak ve ders programlarının ve içeriklerinin güncellenmesini sağlamak.
--------------	--

Performans Hedefi	Mevcut ve akredite edilmiş dersler-müfredat arasındaki farklılıkların giderilmesi.
Akreditasyon için ilgili bölümlerin bu konuda çalışmalarını sağlamak	

Performans Göstergeleri	Ölçü Birimi	2010	2011	2012
1 Akredite edilmiş ders sayısı	Adet	1.263	1.551	1.369

Faaliyetler	Kaynak İhtiyacı		
	Bütçe	Bütçe Dışı	Toplam
1 Eğitim müfredatının iyileştirilmesi.	104.250	0	104.250
Genel Toplam	104.250	0	104.250



GAZİOSMANPAŞA ÜNİVERSİTESİ
2012 Yılı Performans Programı

PERFORMANS HEDEFİ TABLOSU

İdare Adı	38.49 - GAZİOSMANPAŞA ÜNİVERSİTESİ
------------------	------------------------------------

Amaç	Eğitim öğretimin etkinliğini artırmak.
-------------	--

Hedef	Socrates ve Erasmus çerçevesinde öğrenci ve öğretim üyesi değişimini sağlamak.
--------------	--

Performans Hedefi	Öğretim elemanları/öğrencilerin Erasmus ve Sokrates programlarından faydalanmaları
Öğrenci ve öğretim elemanlarının bu konuda bilgilendirilmesi ve teşvik edilmesi sağlanacaktır.	

Performans Göstergeleri		Ölçü Birimi	2010	2011	2012
1	Öğretim elemanlarının Erasmus ve Sokrates programına katılım sayısı	Sayı	13	23	49
2	Öğrencilerin Erasmus ve Sokrates programına katılım sayısı	Sayı	45	56	90

Faaliyetler		Kaynak İhtiyacı		
		Bütçe	Bütçe Dışı	Toplam
1	Öğretim elemanı ve öğrenci değişimi.	0	300.000	300.000
Genel Toplam		0	0	300.000



GAZİOSMANPAŞA ÜNİVERSİTESİ
2012 Yılı Performans Programı

PERFORMANS HEDEFİ TABLOSU

İdare Adı	38.49 - GAZİOSMANPAŞA ÜNİVERSİTESİ
------------------	------------------------------------

Amaç	Bilimsel etkinliği artırmak.
-------------	------------------------------

Hedef	Araştırma projelerine dayalı İndeksli (SCI) yayın sayısını artırmak.
--------------	--

Performans Hedefi	Üniversite akademik araştırma kapasitesinin artması.
Araştırma olanaklarını artırmak ve yeni teşvik programlarını geliştirmesi sağlanacaktır.	

Performans Göstergeleri	Ölçü Birimi	2010	2011	2012
1 Öğretim üyesi başına yayın sayısı	Sayı	2,32	1,87	2,26
2 Web of Science veri tabanına göre öğretim üyesi başına atıf sayısı	Sayı	11,68	45,34	29,13
3 SCI-Expanded dergilerinde taranan GOÜ çıkışlı makale sayısı	Sayı	539	562	633
4 SSCI dergilerinde taranan GOÜ çıkışlı makale sayısı	Sayı	303	291	282
5 Diğer uluslararası endekslerde taranan dergilerdeki GOÜ çıkışlı makale sayısı	Sayı	319	268	300
6 Uluslararası dergilerde editör olarak görev alan öğretim üyesi sayısı	Sayı	21	19	26
7 Uluslararası Projelere katılım sayısı	Sayı	18	9	19

Faaliyetler	Kaynak İhtiyacı		
	Bütçe	Bütçe Dışı	Toplam
1 Akademik araştırma imkanlarının iyileştirilmesi.	702.850	0	702.850
Genel Toplam	702.850	0	702.850



GAZİOSMANPAŞA ÜNİVERSİTESİ
2012 Yılı Performans Programı

PERFORMANS HEDEFİ TABLOSU

İdare Adı	38.49 - GAZİOSMANPAŞA ÜNİVERSİTESİ
------------------	------------------------------------

Amaç	Bilimsel etkinliği artırmak.
-------------	------------------------------

Hedef	Öğretim elemanlarının yurt içi ve yurt dışı kongre/sempozyum vb. katılımı için gerekli olan desteği sağlamak.
--------------	---

Performans Hedefi	Akademik içerikli bildiri sayısının arttırılması.
--------------------------	--

Akademik personelin yurt içi ve yurt dışı kongre/sempozyum vb. katılımın arttırılması için destek verilecektir.

Performans Göstergeleri		Ölçü Birimi	2010	2011	2012
1	Yurt içi ve yurt dışı kongre/sempozyumlara katılım bütçesi/ayrılan kaynak	TL	106.502	99.901	142.851
2	Yurt içi ve yurt dışı kongre/sempozyumlara katılım sayısı	Sayı	559	444	567

Faaliyetler		Kaynak İhtiyacı		
		Bütçe	Bütçe Dışı	Toplam
1	Öğretim elemanlarının mesleki gelişiminin desteklenmesi.	694.750	0	694.750
Genel Toplam		694.750	0	694.750



GAZİOSMANPAŞA ÜNİVERSİTESİ
2012 Yılı Performans Programı

PERFORMANS HEDEFİ TABLOSU

İdare Adı	38.49 - GAZİOSMANPAŞA ÜNİVERSİTESİ
------------------	------------------------------------

Amaç	Bilimsel etkinliği artırmak.
Hedef	Ulusal ve uluslar arası kongrelere ev sahipliği yapmak.

Performans Hedefi	Üniversitemizce düzenlenen kongre ve sempozyum sayısının artırılması.
Düzenlenecek ulusal ve uluslar arası kongre/sempozyumun yapılabilmesi için gerekli maddi ve manevi desteğin sağlanmasına zemin hazırlamak.	

Performans Göstergeleri	Ölçü Birimi	2010	2011	2012
1 Ayrılan ödenek	TL	15.401	16.200	20.500
2 Düzenlenen kongre ve sempozyum sayısı	Sayı	5	0	11

Faaliyetler	Kaynak İhtiyacı		
	Bütçe	Bütçe Dışı	Toplam
1 Bilimsel etkinlikler düzenlenmesi ve sonuçlarının basılı yayın haline getirilmesi.	116.100	0	116.100
Genel Toplam	116.100	0	116.100



GAZİOSMANPAŞA ÜNİVERSİTESİ
2012 Yılı Performans Programı

PERFORMANS HEDEFİ TABLOSU

İdare Adı	38.49 - GAZİOSMANPAŞA ÜNİVERSİTESİ
------------------	------------------------------------

Amaç	Bilimsel etkinliği artırmak.
Hedef	Öğretim elemanlarının yürüttüğü proje sayısının artırılması.

Performans Hedefi	Öğretim elemanlarınca yürütülen proje sayısında artış sağlanacaktır.
Öğretim elemanlarının yürütebileceği projeler hakkında önceden bilgilendirme işleminin yapılması, proje hazırlama konusunda eğitim desteğinin verilmesi sağlanacaktır.	

Performans Göstergeleri	Ölçü Birimi	2010	2011	2012
1 Öncelikli alanlarda yürütülen yüksek lisans ve doktora tezi sayısı	Sayı	374	422	500
2 Öğretim üyelerinin aldığı ulusal patent sayısı	Sayı	5	0	7
3 Öğretim üyelerinin aldığı uluslararası patent sayısı	Sayı	11	0	6
4 Öğretim üyelerinin aldığı faydalı ürün belgesi sayısı	Sayı	6	0	4
5 Ürün geliştirmeye yönelik lisansüstü tez sayısı	Sayı	12	4	12
6 Süreç geliştirmeye yönelik lisansüstü tez sayısı	Sayı	25	23	38
7 Ürün ve süreç geliştirmeye yönelik BAP ve Kalkınma Bakanlığı projeleri sayısı	Sayı	96	146	194
8 Sanayi kuruluşları ile ortak yürütülen tez sayısı	Sayı	7	6	13
9 Destek ve/veya ödül alan tez sayısı	Sayı	9	14	17
10 KOBİ Destekli Proje Sayısı	Sayı	5	2	7

Faaliyetler	Kaynak İhtiyacı		
	Bütçe	Bütçe Dışı	Toplam
1 Proje etüt eğitimlerinin düzenlenmesi.	122.450	0	122.450
Genel Toplam	122.450	0	122.450



GAZİOSMANPAŞA ÜNİVERSİTESİ
2012 Yılı Performans Programı

PERFORMANS HEDEFİ TABLOSU

İdare Adı	38.49 - GAZİOSMANPAŞA ÜNİVERSİTESİ
------------------	------------------------------------

Amaç	Bilimsel etkinliği artırmak.
Hedef	Uluslar arası işbirliğini artırmak.

Performans Hedefi	Yürütülen proje ve yapılan anlaşma sayısının artırılması.
Uluslar arası ortaklar (partnerler) bulmak ve ortak çalışmalar yürütmek.	

Performans Göstergeleri	Ölçü Birimi	2010	2011	2012
1 Yapılan işbirliği (ortak proje, anlaşma vb.) sayısı	Sayı	10	11	26

Faaliyetler	Kaynak İhtiyacı		
	Bütçe	Bütçe Dışı	Toplam
1 Uluslar arası işbirliğini artırıcı anlaşmaların yapılması.	44.250	0	44.250
Genel Toplam	44.250	0	44.250



GAZİOSMANPAŞA ÜNİVERSİTESİ
2012 Yılı Performans Programı

PERFORMANS HEDEFİ TABLOSU

İdare Adı	38.49 - GAZİOSMANPAŞA ÜNİVERSİTESİ
------------------	------------------------------------

Amaç	Araştırma için gerekli fiziki ve teknik alt yapıyı geliştirmek.
Hedef	Yeni araştırma alanları için özel laboratuvarların kurulması ve laboratuvarlar için gerekli cihazların alınması.

Performans Hedefi	Merkezi	Araştırma	Laboratuvarının
Kalkınma Bakanlığı, TÜBİTAK, SAN-TEZ gibi projelerin artırılması amaçlanmaktadır. Merkezi araştırma laboratuvarının kurulmasına ilişkin Proje Kalkınma Bakanlığı tarafın kabul edilmiş olup, 2012 yılında yapımına başlanacaktır.	kurulması.		

Performans Göstergeleri	Ölçü Birimi	2010	2011	2012
1 Ayrılan ödenek	TL	9.500.000	9.500.000	11.400.000
2 Gerçekleşme oranı	Yüzde	2	3	33

Faaliyetler	Kaynak İhtiyacı		
	Bütçe	Bütçe Dışı	Toplam
1 Merkezi araştırma laboratuvarının yapımı.	500.000	0	500.000
Genel Toplam	500.000	0	500.000



GAZİOSMANPAŞA ÜNİVERSİTESİ
2012 Yılı Performans Programı

PERFORMANS HEDEFİ TABLOSU

İdare Adı	38.49 - GAZİOSMANPAŞA ÜNİVERSİTESİ
------------------	------------------------------------

Amaç	Üniversite-paydaş işbirliğini geliştirmek.
-------------	--

Hedef	Kamu kurum ve kuruluşları, işletmeler, sivil toplum kuruluşları, üniversiteler, eğitim ve araştırma merkezleri, yerel yönetimler ile işbirliği içinde olmak.
--------------	--

Performans Hedefi	Üniversite-paydaş işbirliği sağlanarak ekonomik ve sosyal sorunlarına çözüm üretmek.
--------------------------	---

Kamu kurum ve kuruluşları, işletmeler, sivil toplum kuruluşları ile eğitim, danışmanlık, konferans, seminer başta olmak üzere çeşitli işbirliğinin oluşturulması; yerel yönetimlerce oluşturulan "Kent Konseyi"nin çalışma gruplarına katılarak proje üretilmesi; üniversiteler ve eğitim araştırma merkezleri ile çeşitli ortak projeler ve bilimsel araştırmalar yapılması; işletmelerin ihtiyaç duyduğu test ve analizler için üniversite laboratuvarlarının tanıtılması ve hizmete sunulması.

Performans Göstergeleri	Ölçü Birimi	2010	2011	2012
1 Meslek edindirme, sertifika, uyum vb. eğitim programları sayısı	Sayı	19	34	64
(Toplumun ihtiyaç duyduğu alanlarda düzenlenenler.)				
2 Üniversite laboratuvarlarından sunulan hizmet sayısı	Sayı	160	536	714

Faaliyetler	Kaynak İhtiyacı		
	Bütçe	Bütçe Dışı	Toplam
1 Üniversite-paydaş işbirliğinin geliştirilmesi.	33.600	0	33.600
Genel Toplam	33.600	0	33.600



GAZİOSMANPAŞA ÜNİVERSİTESİ
2012 Yılı Performans Programı

PERFORMANS HEDEFİ TABLOSU

İdare Adı	38.49 - GAZİOSMANPAŞA ÜNİVERSİTESİ
------------------	------------------------------------

Amaç	Üniversite-paydaş işbirliğini geliştirmek.
-------------	--

Hedef	Kent ve bölge düzeyinde ekonomik, sosyal ve siyasal sorunları çalışmalara (lisansüstü tezler, sempozyumlar ve makaleler) konu edinmek.
--------------	--

Performans Hedefi	Kent ve bölgeye ilişkin ekonomik, sosyal ve siyasal sorunlara ilişkin somut önerilerin sunulması.
--------------------------	--

Özellikle kent ve bölgeye ilişkin sorunları paydaşlarla yapılacak toplantılarla, anketlerle belirleyip bu sorunlara ilişkin çalışmalara öncelik vermek

Performans Göstergeleri	Ölçü Birimi	2010	2011	2012
1 Yıl içerisinde kitle iletişim araçlarıyla gerçekleştirilen topluma yönelik bilgilendirme ve bilinçlendirme faaliyetlerinin sayısı	Sayı	78	50	85
2 Toplum sorunları ile ilgili lisans üstü tezler, kongre, kurs, çalıştay, sempozyum, panel vb toplantıların sayısı	Sayı	45	68	67
3 Yazılı ve sözlü medyada toplum sorunları ile ilgili yayımların sayısı	Sayı	73	42	56

Faaliyetler	Kaynak İhtiyacı		
	Bütçe	Bütçe Dışı	Toplam
1 Kent ve bölge sorunlarının çözümüne yönelik çalışmaların yapılması.	15.650	0	15.650
Genel Toplam	15.650	0	15.650



GAZİOSMANPAŞA ÜNİVERSİTESİ
2012 Yılı Performans Programı

PERFORMANS HEDEFİ TABLOSU

İdare Adı	38.49 - GAZİOSMANPAŞA ÜNİVERSİTESİ
------------------	------------------------------------

Amaç	Üniversitenin tanınırlığını artırmak.
-------------	---------------------------------------

Hedef	Bölgedeki başarılı liselerde ve dershanelerde üniversiteyi tanıtıcı etkinliklerde bulunmak.
--------------	---

Performans Hedefi	Üniversitenin aday öğrencilere tanıtılması.
Çeşitli zaman dilimlerinde hem liselerde eğitim gören hem de dershanelerde eğitim gören öğrencileri üniversiteye davet ederek ya da belli merkezlerde etkinlikler düzenleyerek tanıtıcı bilgiler vermek.	

Performans Göstergeleri	Ölçü Birimi	2010	2011	2012
1 Yıl içerisinde yapılan tanıtım faaliyeti sayısı	Sayı	19	27	52

Faaliyetler	Kaynak İhtiyacı		
	Bütçe	Bütçe Dışı	Toplam
1 Halkla ilişkiler, tanıtım ve organizasyon.	23.100	0	23.100
Genel Toplam	23.100	0	23.100



GAZİOSMANPAŞA ÜNİVERSİTESİ
2012 Yılı Performans Programı

PERFORMANS HEDEFİ TABLOSU

İdare Adı	38.49 - GAZİOSMANPAŞA ÜNİVERSİTESİ
------------------	------------------------------------

Amaç	Üniversitenin tanınırlığını artırmak.
-------------	---------------------------------------

Hedef	Ulusal/yerel medyada yer alan ilgili programlara üniversite olarak katılmak ya da düzenlemek.
--------------	---

Performans Hedefi	İl, bölge ve ülke bazında üniversitenin tanınırlığını artırmak.
Öğretim elemanlarının çeşitli zaman dilimlerinde eğitim birimlerini tanıtmaya yönelik toplantılar düzenlemesi, yerel basın kuruluşları ile tanıtıcı toplantıların yapılması sağlanacaktır.	

Performans Göstergeleri		Ölçü Birimi	2010	2011	2012
1	Ulusal ve yerel medyada katılınan program ve toplantı sayısı	Sayı	61	40	65

Faaliyetler		Kaynak İhtiyacı		
		Bütçe	Bütçe Dışı	Toplam
1	Tanıtım organizasyonları.	14.100	0	14.100
Genel Toplam		14.100	0	14.100



GAZİOSMANPAŞA ÜNİVERSİTESİ
2012 Yılı Performans Programı

PERFORMANS HEDEFİ TABLOSU

İdare Adı	38.49 - GAZİOSMANPAŞA ÜNİVERSİTESİ
------------------	------------------------------------

Amaç	Akademik ve idari personel için performans sistemi oluşturmak.
-------------	--

Hedef	Performans ölçülerini belirlemek.
--------------	-----------------------------------

Performans Hedefi	Araştırma ve eğitim faaliyetlerinde kalite artışını sağlamak.
--------------------------	--

Nitelik ve niceliği yükseltilmiş akademik ve idari personel sayısındaki artışa bağlı olarak araştırma ve eğitim faaliyetlerinde kalite artışının sağlanması.

Performans Göstergeleri	Ölçü Birimi	2010	2011	2012
1 Kadrolu öğretim üyesi başına öğrenci sayısı	Sayı	55	61	65
2 Kadrolu öğretim elemanı (Öğretim üyesi, öğretim görevlisi, okutman, araştırma görevlisi ve uzman) başına düşen öğrenci sayısı	Sayı	22	24	26
3 Öğretim üyesi başına düşen haftalık ders yükü	Sayı	1.167	1.228	832

Faaliyetler	Kaynak İhtiyacı		
	Bütçe	Bütçe Dışı	Toplam
1 Eğitim ve araştırma faaliyetlerinde kalitenin artırılması.	57.276.000	0	57.276.000
Genel Toplam	57.276.000	0	57.276.000



GAZİOSMANPAŞA ÜNİVERSİTESİ
2012 Yılı Performans Programı

PERFORMANS HEDEFİ TABLOSU

İdare Adı	38.49 - GAZİOSMANPAŞA ÜNİVERSİTESİ
------------------	------------------------------------

Amaç	Mezunlarımız ile sürekli iletişim sağlanması.
Hedef	Mezunlarımız ile iletişim için web sayfasının tasarlanması ve güncel tutulması.

Performans Hedefi	Mezunlarımız arasında sosyal ve mesleki dayanışmanın oluşturulması.
Tüm akademik birimlerin kendi web sayfalarını kurmaları ve güncellemeleri sağlanması, GOÜ Mezunları derneğinin kurulması.	

Performans Göstergeleri	Ölçü Birimi	2010	2011	2012
1 Akademik birimlerin mezunlarla iletişim için kendi web sayfalarında kurulan portal sayısı	Sayı	5	6	11
2 Mezunlarla iletişim portalına üye olan mezun sayısının toplam mezun sayısına oranı	Yüzde	0,17	0,09	0,01
(Portal üye sayısı/toplam mezun sayısı)				
3 Mezunlar derneğine üye olan mezun sayısının toplam mezun sayısına oranı	Yüzde	0,15	0,09	0,02
(Mezunlar derneğine üye sayısı/toplam mezun sayısı)				

Faaliyetler	Kaynak İhtiyacı		
	Bütçe	Bütçe Dışı	Toplam
1 Mezunlarla iletişimin geliştirilmesi.	7.950	0	7.950
Genel Toplam	7.950	0	7.950



GAZİOSMANPAŞA ÜNİVERSİTESİ
2012 Yılı Performans Programı

PERFORMANS HEDEFİ TABLOSU

İdare Adı	38.49 - GAZİOSMANPAŞA ÜNİVERSİTESİ
------------------	------------------------------------

Amaç	Üst yapı imalatlarının bitirilmesi.
-------------	-------------------------------------

Hedef	Açık ve kapalı spor tesisleri inşaatı kapsamında yaptırılacak olan futbol sahası, atletizm pisti ve tribün binasının 2012 yılında bitirilmesi.
--------------	--

Performans Hedefi	Mevcut açık ve kapalı spor tesislerinin modernizesi.
Kapalı yüzme havuzunun inşaatına başlanması.	

Performans Göstergeleri		Ölçü Birimi	2010	2011	2012
1	Fiziki gerçekleşme oranı (Spor Tesislerinin Modernizasyonu)	Yüzde	0	70	30
2	Fiziki gerçekleşme oranı (Kapalı Yüzme Havuzu)	Yüzde	0	0	40
3	Ayrılan Ödenek (Spor Tesislerinin Modernizasyonu)	TL	200.000	147.000	100.000
4	Ayrılan Ödenek (Kapalı Yüzme Havuzu)	TL	0	0	2.398.000

Faaliyetler		Kaynak İhtiyacı		
		Bütçe	Bütçe Dışı	Toplam
1	Spor tesislerinin modernizasyonu.	1.200.000	0	1.200.000
Genel Toplam		1.200.000	0	1.200.000



GAZİOSMANPAŞA ÜNİVERSİTESİ
2012 Yılı Performans Programı

PERFORMANS HEDEFİ TABLOSU

İdare Adı	38.49 - GAZİOSMANPAŞA ÜNİVERSİTESİ
------------------	------------------------------------

Amaç	Üst yapı imalatlarının bitirilmesi.
Hedef	Şehir yerleşkesi sağlık kampüsünde araştırma ve uygulama merkezi ek bina inşaatının 2014 yılında bitirilmesi.

Performans Hedefi	Araştırma ve Uygulama Hastanesine ek Poliklinik Binası İnşaatı
Sağlık Araştırma ve Uygulama Hastanesinin daha sağlıklı hizmet vermesinin sağlanması.	

Performans Göstergeleri	Ölçü Birimi	2010	2011	2012
1 Ayrılan ödenek	TL	0	0	6.000.000
2 Fiziki gerçekleştirme oranı	Yüzde	0	0	20

Faaliyetler		Kaynak İhtiyacı		
		Bütçe	Bütçe Dışı	Toplam
1	Sağlık Kampüsünün Genişletilmesi (Ek poliklinik binası inşaatı)	6.000.000	0	6.000.000
Genel Toplam		6.000.000	0	6.000.000



GAZİOSMANPAŞA ÜNİVERSİTESİ
2012 Yılı Performans Programı

PERFORMANS HEDEFİ TABLOSU

İdare Adı	38.49 - GAZİOSMANPAŞA ÜNİVERSİTESİ
------------------	------------------------------------

Amaç	Üst yapı imalatlarının bitirilmesi.
Hedef	Şehir yerleşkesi sağlık kampüsünde açılan Diş Hekimliği Fakültesi'nin iç donanımının (tıbbi cihaz, makine ve mefruşat) 2012 yılında tamamlanması.

Performans Hedefi	Yeni hastane binasının iç donanım ihtiyaçlarının temini.
Diş Hekimliği Fakültesi'nin iç donanım ihtiyaçlarının tamamlanması.	

Performans Göstergeleri	Ölçü Birimi	2010	2011	2012
1 Ayrılan ödenek	TL	7.500.000	2.000.000	1.00.000
2 Gerçekleşme oranı	Yüzde	100	100	100

Faaliyetler	Kaynak İhtiyacı		
	Bütçe	Bütçe Dışı	Toplam
1 Tıp eğitimi ve sağlık hizmetlerinin iyileştirilmesi.	1.000.000	0	1.000.000
Genel Toplam	1.000.000	0	1.000.000



GAZİOSMANPAŞA ÜNİVERSİTESİ
2012 Yılı Performans Programı

PERFORMANS HEDEFİ TABLOSU

İdare Adı	38.49 - GAZİOSMANPAŞA ÜNİVERSİTESİ
------------------	------------------------------------

Amaç	Üst yapı imalatlarının bitirilmesi.
-------------	-------------------------------------

Hedef	Üniversite birim ve binalarının gerekli bakım ve onarım işlerinin “Büyük Onarım İşİ” kapsamına alınarak 2013 yılına kadar bitirilmesi.
--------------	--

Performans Hedefi	Birim ve binaların kullanımında iyileşme sağlanması.
Proje çalışmalarının yapılması, Devlet Planlama Teşkilatı yatırım programına alınması, ihale hazırlıklarının yapılması.	

Performans Göstergeleri	Ölçü Birimi	2010	2011	2012
1 Bakım-onarım yapılan birim ve bina sayısı	Sayı	32	25	39
2 Tahsis edilen ödenek miktarı	TL	1.237.500	1.019.000	1.022.000

Faaliyetler	Kaynak İhtiyacı		
	Bütçe	Bütçe Dışı	Toplam
1 Eğitim ve idari hizmet binalarının iyileştirilmesi.	1.022.000	0	1.022.000
Genel Toplam	1.022.000	0	1.022.000



GAZİOSMANPAŞA ÜNİVERSİTESİ
2012 Yılı Performans Programı

PERFORMANS HEDEFİ TABLOSU

İdare Adı	38.49 - GAZİOSMANPAŞA ÜNİVERSİTESİ
------------------	------------------------------------

Amaç	Yapılan ve yapılması planlanan tüm idari, eğitim ve araştırma binalarına gerekli olan alt yapı hizmetlerinin en son teknoloji kullanılarak aksaklıklara sebep olmayacak şekilde yapılması ve işletilmesi.
Hedef	Tıp Fakültesi Morfoloji binası ve Eğitim Fakültesi idari binasına ait ısı, temiz su, elektrik, telefon galeri hattı, yol, kaldırım işleri ile tanziminin 2012 yılında bitirilmesi.

Performans Hedefi	Tıp Fakültesi Morfoloji binası ile kampüs alanında yapımı biten hizmet binalarının alt yapı hizmetlerinin yapılması.
Eğitim Fakültesi, Mühendislik ve Doğa Bilimleri Fakültesi hizmet binalarının ısı, temiz su, elektrik, telefon galeri hattı, yol, kaldırım işleri ile tanziminin 2012 yılında bitirilmesi sağlanacak.	

Performans Göstergeleri	Ölçü Birimi	2010	2011	2012
1 Ayrılan Ödenek (Kampüs Altyapı İkmal İnşaatı)	TL	797.000	0	0
2 Ayrılan Ödenek (Taşlıçiftlik Kampüsü ve Sağlık Kampüsü Altyapı İnşaatı)	TL	843.000	800.000	0
3 Ayrılan Ödenek (Tıp Fakültesi Morfoloji Binası Galeri Hattı Yapımı)	TL	0	111.000	0
4 Fiziki Gerçekleşme Oranı (Tıp Fakültesi Morfoloji Binası Çevre Düzenleme İşi)	Yüzde	0	100	0
5 Fiziki Gerçekleşme Oranı (Kampüs Altyapı İnşaatı)	Yüzde	0	14	30
6 Fiziki Gerçekleşme Oranı (Taşlıçiftlik Kampüsü ve Sağlık Kampüsü Altyapısı İnşaatı)	Yüzde	53	100.000	0
7 Fiziki Gerçekleşme Oranı (Tıp Fakültesi Morfoloji Binası Galeri Hattı)	Yüzde	0	100	0
8 Fiziki Gerçekleşme Oranı (Kampüs Altyapı İkmal İnşaatı)	Yüzde	64	0	0
9 Ayrılan Ödenek (Tıp Fakültesi Morfoloji Binası Çevre Düzenleme İşi)	TL	0	378.000	0
10 Ayrılan Ödenek (Kampüs Altyapı İnşaatı)	TL	0	1.071.000	2.369.000

Faaliyetler	Kaynak İhtiyacı		
	Bütçe	Bütçe Dışı	Toplam
1 Eğitim alt-yapısının iyileştirilmesi.(K.Alt-yapısı)	2.000.000	0	2.000.000
Genel Toplam	2.000.000	0	2.000.000



GAZİOSMANPAŞA ÜNİVERSİTESİ
2012 Yılı Performans Programı

PERFORMANS HEDEFİ TABLOSU

İdare Adı	38.49 - GAZİOSMANPAŞA ÜNİVERSİTESİ
------------------	------------------------------------

Amaç	Bilgi işlem alt yapısını geliştirmek.
-------------	---------------------------------------

Hedef	Yüksek kaliteli ağ hizmetlerinin sunulmasını sağlamak.
--------------	--

Performans Hedefi	İnternete erişim oranı %99, etkin ve yeterli hızda erişim oranı %90'a çıkarılması hedeflenmektedir.
--------------------------	--

ULAKNET ile üniversitemiz kampüsleri arasında sağlanan mevcut bağlantı hızımızın %300 oranında artırımını sağlayarak, internet ve intranet hizmetlerinin kullanım alanı ile son kullanıcıya ulaştırılmasında %99 oranlarında erişilebilirlik zamanına erişmek.

Performans Göstergeleri	Ölçü Birimi	2010	2011	2012
1 Kullanıcı sayısı	Sayı	1.447	1.580	2.000
2 Kullanım hızı	Oran	60	90	95
3 Ulaştığı alan	Yüzde	99	99	99
4 Güç kapasitesi (Mbps)	Oran	50	80	100

Faaliyetler	Kaynak İhtiyacı		
	Bütçe	Bütçe Dışı	Toplam
1 İnternet erişim imkanlarının iyileştirilmesi. (I)	250.000	0	250.000
Genel Toplam	250.000	0	250.000



GAZİOSMANPAŞA ÜNİVERSİTESİ
2012 Yılı Performans Programı

PERFORMANS HEDEFİ TABLOSU

İdare Adı	38.49 - GAZİOSMANPAŞA ÜNİVERSİTESİ
------------------	------------------------------------

Amaç	Bilgi işlem alt yapısını geliştirmek.
-------------	---------------------------------------

Hedef	İnternet ve Intranet servislerinin kalite çeşitliliğinin artırılması.
--------------	---

Performans Hedefi	İnternet ve Intranet servislerinin kalite çeşitliliğinin artırılması.
WEB tabanlı dosya paylaşım sistemini hayata geçirmek, elektronik yazışma ve iş takip sistemini kurmak.	

Performans Göstergeleri	Ölçü Birimi	2010	2011	2012
1 Kullanıcı sayısı	Sayı	1.447	1.580	2.000
2 Kapasite kullanımı	Yüzde	99	99	99

Faaliyetler	Kaynak İhtiyacı		
	Bütçe	Bütçe Dışı	Toplam
1 İnternet erişim imkanlarının iyileştirilmesi.(II)	250.000	0	250.000
Genel Toplam	250.000	0	250.000



GAZİOSMANPAŞA ÜNİVERSİTESİ
2012 Yılı Performans Programı

PERFORMANS HEDEFİ TABLOSU

İdare Adı	38.49 - GAZİOSMANPAŞA ÜNİVERSİTESİ
------------------	------------------------------------

Amaç	Bilgi işlem alt yapısını geliştirmek.
-------------	---------------------------------------

Hedef	Yeni kurulan eğitim birimlerinin teknik donanımlarını sağlamak.
--------------	---

Performans Hedefi	Öğrencilerin bireysel bilgisayar hizmetlerinden yararlanma süresinin artırılması.
Eğitim birimlerinde öğrenci bilgisayar laboratuvarlarının sayısını artırarak öğrenci başına düşen bilgisayar sayısını artırmak.	

Performans Göstergeleri		Ölçü Birimi	2010	2011	2012
1	Öğrenci başına düşen internet bağlantılı bilgisayar sayısı	Sayı	0,30	0,25	0,31
2	İhtiyaç duyulan yazılım sayısı	Adet	38	97	113
3	Öğretim cihazları	Adet	297	368	429

Faaliyetler		Kaynak İhtiyacı		
		Bütçe	Bütçe Dışı	Toplam
1	Tüm öğrencilerin bilgi teknolojileri kullanım imkanını artırmak.	37.500	0	37.500
Genel Toplam		37.500	0	37.500



GAZİOSMANPAŞA ÜNİVERSİTESİ
2012 Yılı Performans Programı

PERFORMANS HEDEFİ TABLOSU

İdare Adı	38.49 - GAZİOSMANPAŞA ÜNİVERSİTESİ
------------------	------------------------------------

Amaç	Bilgi işlem alt yapısını geliştirmek.
Hedef	Yazılım lisanslarını sağlamak.

Performans Hedefi	Dış ve iç saldırılardan arındırılmış güvenilir çalışma ortamının sağlanması.
Güvenlik yazılımları olan güvenlik duvarı, kişisel anti-virüs ve web tabanlı bilgi sistemi için kullanılan SSL sertifikalarının yıllık lisanslarının her yıl güncellenmesi, akademik amaçlı kullanılan yazılımların yıllık olarak satın alınması ve lisanslanması.	

Performans Göstergeleri	Ölçü Birimi	2010	2011	2012
1 İhtiyaç duyan yazılım sayısı	Adet	7	9	12
2 Sorun çözüme ve kullanıcı talepleri	Sayı	2	3	5
3 Mevcut yazılım lisans sayısı	Adet	43	51	60

Faaliyetler	Kaynak İhtiyacı		
	Bütçe	Bütçe Dışı	Toplam
1 İnternet erişim imkanlarının iyileştirilmesi.(III)	160.000	0	160.000
Genel Toplam	160.000	0	160.000



GAZİOSMANPAŞA ÜNİVERSİTESİ
2012 Yılı Performans Programı

PERFORMANS HEDEFİ TABLOSU

İdare Adı	38.49 - GAZİOSMANPAŞA ÜNİVERSİTESİ
------------------	------------------------------------

Amaç	Kütüphane kaynak sayısını arttırmak, daha fazla kullanıcıya hizmet vermek.
-------------	--

Hedef	Kaynak sayımızı yıllık %20 artırmak.
--------------	--------------------------------------

Performans Hedefi	Hizmet verilen kullanıcı sayısının artırılması.
Güncel yayınların takip edilerek, kütüphane kullanıcı sayısının artırılması sağlanacaktır.	

Performans Göstergeleri	Ölçü Birimi	2010	2011	2012
1 Kütüphaneyi kullanan öğrenci sayısı	Sayı	198.000	211.200	224.400
2 Kütüphaneden kullanılan kitap sayısı	Sayı	34.442	20.919	38.000
3 Veri tabanlarından yapılan tarama sayısı	Sayı	143.355	155.000	171.000

Faaliyetler	Kaynak İhtiyacı		
	Bütçe	Bütçe Dışı	Toplam
1 Kütüphane erişim imkanlarının iyileştirilmesi.	546.000	0	546.000
Genel Toplam	546.000	0	546.000



GAZİOSMANPAŞA ÜNİVERSİTESİ
2012 Yılı Performans Programı

PERFORMANS HEDEFİ TABLOSU

İdare Adı	38.49 - GAZİOSMANPAŞA ÜNİVERSİTESİ
------------------	------------------------------------

Amaç	Kütüphane kaynak sayısını arttırmak, daha fazla kullanıcıya hizmet vermek.
-------------	--

Hedef	Yeni birim kütüphaneleri oluşturmak.
--------------	--------------------------------------

Performans Hedefi	Kampüs dışı eğitim birimlerine kütüphanecilik hizmeti sunulması.
--------------------------	---

Kampüs dışında kalan 5 eğitim birimimizde (Erbaa MYO, Koyulhisar MYO, Almus MYO, Artova MYO, Tıp Fakültesi) yeni birim kütüphaneleri oluşturmak, yeterli donanımı sağlamak.

Performans Göstergeleri		Ölçü Birimi	2010	2011	2012
1	Yeni oluşturulan birim kütüphane sayısı	Adet	1	2	2

Faaliyetler		Kaynak İhtiyacı		
		Bütçe	Bütçe Dışı	Toplam
1	Birim Kütüphanesi kurulması.	350.000	0	350.000
Genel Toplam		350.000	0	350.000



GAZİOSMANPAŞA ÜNİVERSİTESİ
2012 Yılı Performans Programı

PERFORMANS HEDEFİ TABLOSU

İdare Adı	38.49 - GAZİOSMANPAŞA ÜNİVERSİTESİ
------------------	------------------------------------

Amaç	Üst yapı imalatlarının bitirilmesi.
-------------	-------------------------------------

Hedef	Ortak Derslik binasının 2013 yılında bitirilmesi.
--------------	---

Performans Hedefi	Ortak Derslik binası inşaatı.
Üniversitemiz kampüs alanına bütün akademik birimlerin kullanabileceği bir ortak derslik binası bir an önce faaliyete geçmesi gerekmektedir.	

Performans Göstergeleri	Ölçü Birimi	2010	2011	2012
1 Ayrılan ödenek	TL	0	0	9.748.000
2 Fiziki gerçekleşme oranı	Yüzde	0	0	20

Faaliyetler	Kaynak İhtiyacı		
	Bütçe	Bütçe Dışı	Toplam
1 Ortak Derslik İnşaatı	9.748.000	0	9.748.000
Genel Toplam	9.748.000	0	9.748.000



GAZİOSMANPAŞA ÜNİVERSİTESİ
2012 Yılı Performans Programı

Faaliyet Maliyetleri

FAALİYET MALİYETLERİ TABLOSU

İdare Adı	38.49 - GAZİOSMANPAŞA ÜNİVERSİTESİ
Performans Hedefi	1 - Üniversitemiz akademik birimlerinin tanıtımının yapılması, başarılı öğrencilerin yarı zamanlı çalışma imkanı sağlanması.
Faaliyet Adı	Halkla ilişkiler ve tanıtım.
Sorumlu Harcama Birimi veya Birimleri	38.49.09.01 - ÖZEL KALEM (REKTÖRLÜK), 38.49.09.02 - ÖZEL KALEM (GENEL SEKRETERLİK), 38.49.09.07 - SAĞLIK, KÜLTÜR VE SPOR DAİRE BAŞKANLIĞI
<i>Ulusal ve yerel basında, Üniversiteyi tanıtıcı çeşitli faaliyetlerin yapılması, tanıtım kitapçıklarının hazırlanması sağlanacaktır.</i>	

Ekonomik Kod		Ödenek
01	Personel Giderleri	200.000,00
02	SGK Devlet Primi Giderleri	62.000,00
03	Mal ve Hizmet Alım Giderleri	110.000,00
04	Faiz Giderleri	0,00
05	Cari Transferler	0,00
06	Sermaye Giderleri	0,00
07	Sermaye Transferleri	0,00
08	Borç verme	0,00
Toplam Bütçe Kaynak İhtiyacı		372.000,00
Bütçe Dışı Kaynak	Döner Sermaye	0,00
	Diğer Yurt İçi	0,00
	Yurt Dışı	0,00
Toplam Bütçe Dışı Kaynak İhtiyacı		0,00
Toplam Kaynak İhtiyacı		372.000,00



GAZİOSMANPAŞA ÜNİVERSİTESİ
2012 Yılı Performans Programı

FAALİYET MALİYETLERİ TABLOSU

İdare Adı	38.49 - GAZİOSMANPAŞA ÜNİVERSİTESİ
Performans Hedefi	3 - Öğretim elemanlarının kendilerini geliştirmelerinin sağlanması.
Faaliyet Adı	Öğretim elemanlarının bilimsel çalışmalarının desteklenmesi.
Sorumlu Harcama Birimi veya Birimleri	38.49.09.01 - ÖZEL KALEM (REKTÖRLÜK), 38.49.02.00 - SAĞLIK BİLİMLERİ ENSTİTÜSÜ, 38.49.02.30 - TIP FAKÜLTESİ, 38.49.02.76 - TOKAT SAĞLIK YÜKSEKOKULU, 38.49.02.77 - ERBAA SAĞLIK YÜKSEKOKULU, 38.49.03.00 - ERBAA SAĞLIK HİZMETLERİ MESLEK YÜKSEKOKULU, 38.49.03.01 - TURHAL SAĞLIK HİZMETLERİ MESLEK YÜKSEKOKULU, 38.49.03.02 - TOKAT SAĞLIK HİZMETLERİ MESLEK YÜKSEKOKULU, 38.49.03.30 - SAĞLIK UYGULAMA VE ARAŞTIRMA HASTANESİ, 38.49.04.00 - FEN BİLİMLERİ ENSTİTÜSÜ, 38.49.04.32 - FEN-EDEBİYAT FAKÜLTESİ, 38.49.04.47 - ZİRAAT FAKÜLTESİ, 38.49.04.61 - MÜHENDİSLİK VE DOĞA BİLİMLERİ FAKÜLTESİ, 38.49.05.00 - NİKSAR TEKNİK BİLİMLER MESLEK YÜKSEKOKULU, 38.49.06.04 - SOSYAL BİLİMLER ENSTİTÜSÜ, 38.49.06.31 - EĞİTİM FAKÜLTESİ, 38.49.06.43 - İKTİSADİ VE İDARİ BİLİMLER FAKÜLTESİ, 38.49.06.47 - GÜZEL SANATLAR FAKÜLTESİ, 38.49.06.72 - BEDEN EĞİTİMİ VE SPOR YÜKSEKOKULU, 38.49.06.77 - DEVLET KONSERVATUARI, 38.49.06.81 - ZİLE DİNÇERLER TURİZM İŞLETMECİLİĞİ VE OTELÇİLİK YÜKSEKOKULU, 38.49.06.83 - YABANCI DİLLER YÜKSEKOKULU, 38.49.07.00 - TOKAT MESLEK YÜKSEKOKULU, 38.49.07.01 - ZİLE MESLEK YÜKSEKOKULU, 38.49.07.02 - NİKSAR SOSYAL BİLİMLER MESLEK YÜKSEKOKULU, 38.49.07.03 - REŞADİYE MESLEK YÜKSEKOKULU, 38.49.07.04 - ALMUS MESLEK YÜKSEKOKULU, 38.49.07.05 - ERBAA MESLEK YÜKSEKOKULU, 38.49.07.06 - TURHAL MESLEK YÜKSEKOKULU, 38.49.07.07 - ARTOVA MESLEK YÜKSEKOKULU, 38.49.07.08 - KOYULHİSAR MESLEK YÜKSEKOKULU, 38.49.07.09 - PAZAR MESLEK YÜKSEKOKULU, 38.49.06.05 - Eğitim Bilimleri Enstitüsü , 38.49.02.34 - Dış Hekimliği Fakültesi , 38.49.04.77 - Turhal Uygulamalı Teknoloji ve İşletmecilik Yüksekokulu , 38.49.06.89 - Nıksar Uygulamalı Bilimler Yüksekokulu
<i>Öğretim elemanlarına bilgisayar temini, mevcut bilgisayarların modernize edilmesi, ulusal ve uluslar arası kongre/sempozyumları dinleme/katılım için kongre masraflarının karşılanması vb. imkanlar sağlanacaktır.</i>	

Ekonomik Kod		Ödenek
01	Personel Giderleri	0,00
02	SGK Devlet Primi Giderleri	0,00
03	Mal ve Hizmet Alım Giderleri	315.650,00
04	Faiz Giderleri	0,00
05	Cari Transferler	0,00
06	Sermaye Giderleri	0,00
07	Sermaye Transferleri	0,00
08	Borç verme	0,00
Toplam Bütçe Kaynak İhtiyacı		315.650,00
Bütçe Dışı Kaynak	Döner Sermaye	0,00
	Diğer Yurt İçi	1.400.000,00
	Yurt Dışı	0,00
Toplam Bütçe Dışı Kaynak İhtiyacı		1.400.000,00
Toplam Kaynak İhtiyacı		1.715.650,00



GAZİOSMANPAŞA ÜNİVERSİTESİ
2012 Yılı Performans Programı

FAALİYET MALİYETLERİ TABLOSU

İdare Adı	38.49 - GAZİOSMANPAŞA ÜNİVERSİTESİ
Performans Hedefi	4 - Ön lisans, lisans, yüksek lisans ve doktora programları açmak.
Faaliyet Adı	Öğretim üyesi yetiştirmek.
Sorumlu Harcama Birimi veya Birimleri	38.49.02.00 - SAĞLIK BİLİMLERİ ENSTİTÜSÜ, 38.49.02.30 - TIP FAKÜLTESİ, 38.49.02.76 - TOKAT SAĞLIK YÜKSEKOKULU, 38.49.02.77 - ERBAA SAĞLIK YÜKSEKOKULU, 38.49.03.00 - ERBAA SAĞLIK HİZMETLERİ MESLEK YÜKSEKOKULU, 38.49.03.01 - TURHAL SAĞLIK HİZMETLERİ MESLEK YÜKSEKOKULU, 38.49.03.02 - TOKAT SAĞLIK HİZMETLERİ MESLEK YÜKSEKOKULU, 38.49.03.30 - SAĞLIK UYGULAMA VE ARAŞTIRMA HASTANESİ, 38.49.04.00 - FEN BİLİMLERİ ENSTİTÜSÜ, 38.49.04.32 - FEN-EDEBİYAT FAKÜLTESİ, 38.49.04.47 - ZİRAAT FAKÜLTESİ, 38.49.04.61 - MÜHENDİSLİK VE DOĞA BİLİMLERİ FAKÜLTESİ, 38.49.05.00 - NİKSAR TEKNİK BİLİMLER MESLEK YÜKSEKOKULU, 38.49.06.04 - SOSYAL BİLİMLER ENSTİTÜSÜ, 38.49.06.31 - EĞİTİM FAKÜLTESİ, 38.49.06.43 - İKTİSADİ VE İDARİ BİLİMLER FAKÜLTESİ, 38.49.06.47 - GÜZEL SANATLAR FAKÜLTESİ, 38.49.06.72 - BEDEN EĞİTİMİ VE SPOR YÜKSEKOKULU, 38.49.06.77 - DEVLET KONSERVATUARI, 38.49.06.81 - ZİLE DİNÇERLER TURİZM İŞLETMECİLİĞİ VE OTELCİLİK YÜKSEKOKULU, 38.49.06.83 - YABANCI DİLLER YÜKSEKOKULU, 38.49.07.00 - TOKAT MESLEK YÜKSEKOKULU, 38.49.07.01 - ZİLE MESLEK YÜKSEKOKULU, 38.49.07.02 - NİKSAR SOSYAL BİLİMLER MESLEK YÜKSEKOKULU, 38.49.07.03 - REŞADİYE MESLEK YÜKSEKOKULU, 38.49.07.04 - ALMUS MESLEK YÜKSEKOKULU, 38.49.07.05 - ERBAA MESLEK YÜKSEKOKULU, 38.49.07.06 - TURHAL MESLEK YÜKSEKOKULU, 38.49.07.07 - ARTOVA MESLEK YÜKSEKOKULU, 38.49.07.08 - KOYULHİSAR MESLEK YÜKSEKOKULU, 38.49.07.09 - PAZAR MESLEK YÜKSEKOKULU, 38.49.06.05 - Eğitim Bilimleri Enstitüsü , 38.49.02.34 - Diş Hekimliği Fakültesi , 38.49.06.89 - Niksar Uygulamalı Bilimler Yüksekokulu , 38.49.04.77 - Turhal Uygulamalı Teknoloji ve İşletmecilik Yüksekokulu
<i>Öğretim üyesi eksikliklerinin giderilmesi için gerekli olan çalışmaların yapılması sağlanacaktır.</i>	

Ekonomik Kod		Ödenek
01	Personel Giderleri	0,00
02	SGK Devlet Primi Giderleri	0,00
03	Mal ve Hizmet Alım Giderleri	268.800,00
04	Faiz Giderleri	0,00
05	Cari Transferler	0,00
06	Sermaye Giderleri	0,00
07	Sermaye Transferleri	0,00
08	Borç verme	0,00
Toplam Bütçe Kaynak İhtiyacı		268.800,00
Bütçe Dışı Kaynak	Döner Sermaye	0,00
	Diğer Yurt İçi	0,00
	Yurt Dışı	0,00
Toplam Bütçe Dışı Kaynak İhtiyacı		0,00
Toplam Kaynak İhtiyacı		268.800,00



GAZİOSMANPAŞA ÜNİVERSİTESİ
2012 Yılı Performans Programı

FAALİYET MALİYETLERİ TABLOSU

İdare Adı	38.49 - GAZİOSMANPAŞA ÜNİVERSİTESİ
Performans Hedefi	6 - Okul-paydaş işbirliğinin kurulması.
Faaliyet Adı	Öğrencilerin staj imkanlarının iyileştirilmesi.
Sorumlu Harcama Birimi veya Birimleri	38.49.09.07 - SAĞLIK, KÜLTÜR VE SPOR DAİRE BAŞKANLIĞI, 38.49.02.00 - SAĞLIK BİLİMLERİ ENSTİTÜSÜ, 38.49.02.30 - TIP FAKÜLTESİ, 38.49.02.76 - TOKAT SAĞLIK YÜKSEKOKULU, 38.49.02.77 - ERBAA SAĞLIK YÜKSEKOKULU, 38.49.03.00 - ERBAA SAĞLIK HİZMETLERİ MESLEK YÜKSEKOKULU, 38.49.03.01 - TURHAL SAĞLIK HİZMETLERİ MESLEK YÜKSEKOKULU, 38.49.03.02 - TOKAT SAĞLIK HİZMETLERİ MESLEK YÜKSEKOKULU, 38.49.03.30 - SAĞLIK UYGULAMA VE ARAŞTIRMA HASTANESİ, 38.49.04.00 - FEN BİLİMLERİ ENSTİTÜSÜ, 38.49.04.32 - FEN-EDEBİYAT FAKÜLTESİ, 38.49.04.47 - ZİRAAT FAKÜLTESİ, 38.49.04.61 - MÜHENDİSLİK VE DOĞA BİLİMLERİ FAKÜLTESİ, 38.49.05.00 - NİKSAR TEKNİK BİLİMLER MESLEK YÜKSEKOKULU, 38.49.06.04 - SOSYAL BİLİMLER ENSTİTÜSÜ, 38.49.06.31 - EĞİTİM FAKÜLTESİ, 38.49.06.43 - İKTİSADİ VE İDARİ BİLİMLER FAKÜLTESİ, 38.49.06.47 - GÜZEL SANATLAR FAKÜLTESİ, 38.49.06.72 - BEDEN EĞİTİMİ VE SPOR YÜKSEKOKULU, 38.49.06.77 - DEVLET KONSERVATUARI, 38.49.06.81 - ZİLE DİNÇERLER TURİZM İŞLETMELİĞİ VE OTELCİLİK YÜKSEKOKULU, 38.49.06.83 - YABANCI DİLLER YÜKSEKOKULU, 38.49.07.00 - TOKAT MESLEK YÜKSEKOKULU, 38.49.07.01 - ZİLE MESLEK YÜKSEKOKULU, 38.49.07.02 - NİKSAR SOSYAL BİLİMLER MESLEK YÜKSEKOKULU, 38.49.07.03 - REŞADİYE MESLEK YÜKSEKOKULU, 38.49.07.04 - ALMUS MESLEK YÜKSEKOKULU, 38.49.07.05 - ERBAA MESLEK YÜKSEKOKULU, 38.49.07.06 - TURHAL MESLEK YÜKSEKOKULU, 38.49.07.07 - ARTOVA MESLEK YÜKSEKOKULU, 38.49.07.08 - KOYULHİSAR MESLEK YÜKSEKOKULU, 38.49.07.09 - PAZAR MESLEK YÜKSEKOKULU, 38.49.02.34 - Diş Hekimliği Fakültesi , 38.49.04.77 - Turhal Uygulamalı Teknoloji ve İşletmecilik Yüksekokulu , 38.49.06.05 - Eğitim Bilimleri Enstitüsü , 38.49.06.89 - Niksar Uygulamalı Bilimler Yüksekokulu
<i>Ön lisans ve lisans eğitiminde okutulan derslerin işletmeler, kamu kurumları, sivil toplum kuruluşları, üniversiteler vb. kurumlarda öğrencilere staj uygulamalarının yaptırılması sağlanacaktır.</i>	

Ekonomik Kod		Ödenek
01	Personel Giderleri	0,00
02	SGK Devlet Primi Giderleri	27.000,00
03	Mal ve Hizmet Alım Giderleri	0,00
04	Faiz Giderleri	0,00
05	Cari Transferler	0,00
06	Sermaye Giderleri	0,00
07	Sermaye Transferleri	0,00
08	Borç verme	0,00
Toplam Bütçe Kaynak İhtiyacı		27.000,00
Bütçe Dışı Kaynak	Döner Sermaye	0,00
	Diğer Yurt İçi	0,00
	Yurt Dışı	0,00
Toplam Bütçe Dışı Kaynak İhtiyacı		0,00
Toplam Kaynak İhtiyacı		27.000,00



GAZİOSMANPAŞA ÜNİVERSİTESİ
2012 Yılı Performans Programı

FAALİYET MALİYETLERİ TABLOSU

İdare Adı	38.49 - GAZİOSMANPAŞA ÜNİVERSİTESİ
Performans Hedefi	6 - Okul-paydaş işbirliğinin kurulması.
Faaliyet Adı	Uygulamalı eğitimin iyileştirilmesi.
Sorumlu Harcama Birimi veya Birimleri	38.49.02.00 - SAĞLIK BİLİMLERİ ENSTİTÜSÜ, 38.49.02.30 - TIP FAKÜLTESİ, 38.49.02.76 - TOKAT SAĞLIK YÜKSEKOKULU, 38.49.02.77 - ERBAA SAĞLIK YÜKSEKOKULU, 38.49.03.00 - ERBAA SAĞLIK HİZMETLERİ MESLEK YÜKSEKOKULU, 38.49.03.01 - TURHAL SAĞLIK HİZMETLERİ MESLEK YÜKSEKOKULU, 38.49.03.02 - TOKAT SAĞLIK HİZMETLERİ MESLEK YÜKSEKOKULU, 38.49.03.30 - SAĞLIK UYGULAMA VE ARAŞTIRMA HASTANESİ, 38.49.04.00 - FEN BİLİMLERİ ENSTİTÜSÜ, 38.49.04.32 - FEN-EDEBİYAT FAKÜLTESİ, 38.49.04.47 - ZİRAAT FAKÜLTESİ, 38.49.04.61 - MÜHENDİSLİK VE DOĞA BİLİMLERİ FAKÜLTESİ, 38.49.05.00 - NİKSAR TEKNİK BİLİMLER MESLEK YÜKSEKOKULU, 38.49.06.04 - SOSYAL BİLİMLER ENSTİTÜSÜ, 38.49.06.31 - EĞİTİM FAKÜLTESİ, 38.49.06.43 - İKTİSADİ VE İDARİ BİLİMLER FAKÜLTESİ, 38.49.06.47 - GÜZEL SANATLAR FAKÜLTESİ, 38.49.06.72 - BEDEN EĞİTİMİ VE SPOR YÜKSEKOKULU, 38.49.06.77 - DEVLET KONSERVATUARI, 38.49.06.81 - ZİLE DİNÇERLER TURİZM İŞLETMECİLİĞİ VE OTELÇİLİK YÜKSEKOKULU, 38.49.06.83 - YABANCI DİLLER YÜKSEKOKULU, 38.49.07.00 - TOKAT MESLEK YÜKSEKOKULU, 38.49.07.01 - ZİLE MESLEK YÜKSEKOKULU, 38.49.07.02 - NİKSAR SOSYAL BİLİMLER MESLEK YÜKSEKOKULU, 38.49.07.03 - REŞADİYE MESLEK YÜKSEKOKULU, 38.49.07.04 - ALMUS MESLEK YÜKSEKOKULU, 38.49.07.05 - ERBAA MESLEK YÜKSEKOKULU, 38.49.07.06 - TURHAL MESLEK YÜKSEKOKULU, 38.49.07.07 - ARTOVA MESLEK YÜKSEKOKULU, 38.49.07.08 - KOYULHİSAR MESLEK YÜKSEKOKULU, 38.49.07.09 - PAZAR MESLEK YÜKSEKOKULU, 38.49.02.34 - Dış Hekimliği Fakültesi , 38.49.04.77 - Turhal Uygulamalı Teknoloji ve İşletmecilik Yüksekokulu , 38.49.06.05 - Eğitim Bilimleri Enstitüsü , 38.49.06.89 - Nksar Uygulamalı Bilimler Yüksekokulu
<i>Ön lisans ve lisans eğitiminde okutulan derslerin işletmeler, kamu kurumları, sivil toplum kuruluşları, üniversiteler vb. kurumlarda öğrencilere staj uygulamalı eğitim yaptırılması sağlanacaktır.</i>	

Ekonomik Kod		Ödenek
01	Personel Giderleri	0,00
02	SGK Devlet Primi Giderleri	0,00
03	Mal ve Hizmet Alım Giderleri	268.900,00
04	Faiz Giderleri	0,00
05	Cari Transferler	0,00
06	Sermaye Giderleri	0,00
07	Sermaye Transferleri	0,00
08	Borç verme	0,00
Toplam Bütçe Kaynak İhtiyacı		268.900,00
Bütçe Dışı Kaynak	Döner Sermaye	0,00
	Diğer Yurt İçi	0,00
	Yurt Dışı	0,00
Toplam Bütçe Dışı Kaynak İhtiyacı		0,00
Toplam Kaynak İhtiyacı		268.900,00



GAZİOSMANPAŞA ÜNİVERSİTESİ
2012 Yılı Performans Programı

FAALİYET MALİYETLERİ TABLOSU

İdare Adı	38.49 - GAZİOSMANPAŞA ÜNİVERSİTESİ
Performans Hedefi	7 - Mevcut ve akredite edilmiş dersler-müfredat arasındaki farklılıkların giderilmesi.
Faaliyet Adı	Eğitim müfredatının iyileştirilmesi.
Sorumlu Harcama Birimi veya Birimleri	38.49.02.00 - SAĞLIK BİLİMLERİ ENSTİTÜSÜ, 38.49.02.30 - TIP FAKÜLTESİ, 38.49.02.76 - TOKAT SAĞLIK YÜKSEKOKULU, 38.49.02.77 - ERBAA SAĞLIK YÜKSEKOKULU, 38.49.03.00 - ERBAA SAĞLIK HİZMETLERİ MESLEK YÜKSEKOKULU, 38.49.03.01 - TURHAL SAĞLIK HİZMETLERİ MESLEK YÜKSEKOKULU, 38.49.03.02 - TOKAT SAĞLIK HİZMETLERİ MESLEK YÜKSEKOKULU, 38.49.03.30 - SAĞLIK UYGULAMA VE ARAŞTIRMA HASTANESİ, 38.49.04.00 - FEN BİLİMLERİ ENSTİTÜSÜ, 38.49.04.32 - FEN-EDEBİYAT FAKÜLTESİ, 38.49.04.47 - ZİRAAT FAKÜLTESİ, 38.49.04.61 - MÜHENDİSLİK VE DOĞA BİLİMLERİ FAKÜLTESİ, 38.49.05.00 - NİKSAR TEKNİK BİLİMLER MESLEK YÜKSEKOKULU, 38.49.06.04 - SOSYAL BİLİMLER ENSTİTÜSÜ, 38.49.06.31 - EĞİTİM FAKÜLTESİ, 38.49.06.43 - İKTİSADİ VE İDARİ BİLİMLER FAKÜLTESİ, 38.49.06.47 - GÜZEL SANATLAR FAKÜLTESİ, 38.49.06.72 - BEDEN EĞİTİMİ VE SPOR YÜKSEKOKULU, 38.49.06.77 - DEVLET KONSERVATUARI, 38.49.06.81 - ZİLE DİNÇERLER TURİZM İŞLETMECİLİĞİ VE OTELÇİLİK YÜKSEKOKULU, 38.49.06.83 - YABANCI DİLLER YÜKSEKOKULU, 38.49.07.00 - TOKAT MESLEK YÜKSEKOKULU, 38.49.07.01 - ZİLE MESLEK YÜKSEKOKULU, 38.49.07.02 - NİKSAR SOSYAL BİLİMLER MESLEK YÜKSEKOKULU, 38.49.07.03 - REŞADİYE MESLEK YÜKSEKOKULU, 38.49.07.04 - ALMUS MESLEK YÜKSEKOKULU, 38.49.07.05 - ERBAA MESLEK YÜKSEKOKULU, 38.49.07.06 - TURHAL MESLEK YÜKSEKOKULU, 38.49.07.07 - ARTOVA MESLEK YÜKSEKOKULU, 38.49.07.08 - KOYULHİSAR MESLEK YÜKSEKOKULU, 38.49.07.09 - PAZAR MESLEK YÜKSEKOKULU, 38.49.02.34 - Dış Hekimliği Fakültesi , 38.49.04.77 - Turhal Uygulamalı Teknoloji ve İşletmecilik Yüksekokulu , 38.49.06.05 - Eğitim Bilimleri Enstitüsü , 38.49.06.89 - Nksar Uygulamalı Bilimler Yüksekokulu
Eğitim müfredatında yer alan aksaklıklar araştırılarak iyileştirilmesi çalışmaları yapılacaktır.	

Ekonomik Kod		Ödenek
01	Personel Giderleri	0,00
02	SGK Devlet Primi Giderleri	0,00
03	Mal ve Hizmet Alım Giderleri	104.250,00
04	Faiz Giderleri	0,00
05	Cari Transferler	0,00
06	Sermaye Giderleri	0,00
07	Sermaye Transferleri	0,00
08	Borç verme	0,00
Toplam Bütçe Kaynak İhtiyacı		104.250,00
Bütçe Dışı Kaynak	Döner Sermaye	0,00
	Diğer Yurt İçi	0,00
	Yurt Dışı	0,00
Toplam Bütçe Dışı Kaynak İhtiyacı		0,00
Toplam Kaynak İhtiyacı		104.250,00



GAZİOSMANPAŞA ÜNİVERSİTESİ
2012 Yılı Performans Programı

FAALİYET MALİYETLERİ TABLOSU

İdare Adı	38.49 - GAZİOSMANPAŞA ÜNİVERSİTESİ
Performans Hedefi	8 - Öğretim elemanları/öğrencilerin Erasmus ve Sokrates programlarından faydalanmaları
Faaliyet Adı	Öğretim elemanı ve öğrenci değişimi.
Sorumlu Harcama Birimi veya Birimleri	38.49.02.00 - SAĞLIK BİLİMLERİ ENSTİTÜSÜ, 38.49.02.30 - TIP FAKÜLTESİ, 38.49.02.76 - TOKAT SAĞLIK YÜKSEKOKULU, 38.49.02.77 - ERBAA SAĞLIK YÜKSEKOKULU, 38.49.03.00 - ERBAA SAĞLIK HİZMETLERİ MESLEK YÜKSEKOKULU, 38.49.03.01 - TURHAL SAĞLIK HİZMETLERİ MESLEK YÜKSEKOKULU, 38.49.03.02 - TOKAT SAĞLIK HİZMETLERİ MESLEK YÜKSEKOKULU, 38.49.03.30 - SAĞLIK UYGULAMA VE ARAŞTIRMA HASTANESİ, 38.49.04.00 - FEN BİLİMLERİ ENSTİTÜSÜ, 38.49.04.32 - FEN-EDEBİYAT FAKÜLTESİ, 38.49.04.47 - ZİRAAT FAKÜLTESİ, 38.49.04.61 - MÜHENDİSLİK VE DOĞA BİLİMLERİ FAKÜLTESİ, 38.49.05.00 - NİKSAR TEKNİK BİLİMLER MESLEK YÜKSEKOKULU, 38.49.06.04 - SOSYAL BİLİMLER ENSTİTÜSÜ, 38.49.06.31 - EĞİTİM FAKÜLTESİ, 38.49.06.43 - İKTİSADİ VE İDARİ BİLİMLER FAKÜLTESİ, 38.49.06.47 - GÜZEL SANATLAR FAKÜLTESİ, 38.49.06.72 - BEDEN EĞİTİMİ VE SPOR YÜKSEKOKULU, 38.49.06.77 - DEVLET KONSERVATUARI, 38.49.06.81 - ZİLE DİNÇERLER TURİZM İŞLETMECİLİĞİ VE OTELÇİLİK YÜKSEKOKULU, 38.49.06.83 - YABANCI DİLLER YÜKSEKOKULU, 38.49.07.00 - TOKAT MESLEK YÜKSEKOKULU, 38.49.07.01 - ZİLE MESLEK YÜKSEKOKULU, 38.49.07.02 - NİKSAR SOSYAL BİLİMLER MESLEK YÜKSEKOKULU, 38.49.07.03 - REŞADİYE MESLEK YÜKSEKOKULU, 38.49.07.04 - ALMUS MESLEK YÜKSEKOKULU, 38.49.07.05 - ERBAA MESLEK YÜKSEKOKULU, 38.49.07.06 - TURHAL MESLEK YÜKSEKOKULU, 38.49.07.07 - ARTOVA MESLEK YÜKSEKOKULU, 38.49.07.08 - KOYULHİSAR MESLEK YÜKSEKOKULU, 38.49.07.09 - PAZAR MESLEK YÜKSEKOKULU, 38.49.02.34 - Dış Hekimliği Fakültesi , 38.49.04.77 - Turhal Uygulamalı Teknoloji ve İşletmecilik Yüksekokulu , 38.49.06.05 - Eğitim Bilimleri Enstitüsü , 38.49.06.89 - Niksar Uygulamalı Bilimler Yüksekokulu , 38.49.09.01 - ÖZEL KALEM (REKTÖRLÜK)
<i>Öğrenci ve öğretim elemanlarının değişim programları çerçevesinde, imzalanan antlaşmalar gereğince değişim giderlerinin karşılanması sağlanacaktır.</i>	

Ekonomik Kod		Ödenek
01	Personel Giderleri	0,00
02	SGK Devlet Primi Giderleri	0,00
03	Mal ve Hizmet Alım Giderleri	0,00
04	Faiz Giderleri	0,00
05	Cari Transferler	0,00
06	Sermaye Giderleri	0,00
07	Sermaye Transferleri	0,00
08	Borç verme	0,00
Toplam Bütçe Kaynak İhtiyacı		0,00
Bütçe Dışı Kaynak	Döner Sermaye	0,00
	Diğer Yurt İçi	0,00
	Yurt Dışı	300.000,00
Toplam Bütçe Dışı Kaynak İhtiyacı		300.000,00
Toplam Kaynak İhtiyacı		300.000,00



GAZİOSMANPAŞA ÜNİVERSİTESİ
2012 Yılı Performans Programı

FAALİYET MALİYETLERİ TABLOSU

İdare Adı	38.49 - GAZİOSMANPAŞA ÜNİVERSİTESİ
Performans Hedefi	9 - Üniversite akademik araştırma kapasitesinin artması.
Faaliyet Adı	Akademik araştırma imkanlarının iyileştirilmesi.
Sorumlu Harcama Birimi veya Birimleri	38.49.09.01 - ÖZEL KALEM (REKTÖRLÜK), 38.49.02.00 - SAĞLIK BİLİMLERİ ENSTİTÜSÜ, 38.49.02.30 - TIP FAKÜLTESİ, 38.49.02.76 - TOKAT SAĞLIK YÜKSEKOKULU, 38.49.02.77 - ERBAA SAĞLIK YÜKSEKOKULU, 38.49.03.00 - ERBAA SAĞLIK HİZMETLERİ MESLEK YÜKSEKOKULU, 38.49.03.01 - TURHAL SAĞLIK HİZMETLERİ MESLEK YÜKSEKOKULU, 38.49.03.02 - TOKAT SAĞLIK HİZMETLERİ MESLEK YÜKSEKOKULU, 38.49.03.30 - SAĞLIK UYGULAMA VE ARAŞTIRMA HASTANESİ, 38.49.04.00 - FEN BİLİMLERİ ENSTİTÜSÜ, 38.49.04.32 - FEN-EDEBİYAT FAKÜLTESİ, 38.49.04.47 - ZİRAAT FAKÜLTESİ, 38.49.04.61 - MÜHENDİSLİK VE DOĞA BİLİMLERİ FAKÜLTESİ, 38.49.05.00 - NİKSAR TEKNİK BİLİMLER MESLEK YÜKSEKOKULU, 38.49.06.04 - SOSYAL BİLİMLER ENSTİTÜSÜ, 38.49.06.31 - EĞİTİM FAKÜLTESİ, 38.49.06.43 - İKTİSADİ VE İDARİ BİLİMLER FAKÜLTESİ, 38.49.06.47 - GÜZEL SANATLAR FAKÜLTESİ, 38.49.06.72 - BEDEN EĞİTİMİ VE SPOR YÜKSEKOKULU, 38.49.06.77 - DEVLET KONSERVATUARI, 38.49.06.81 - ZİLE DİNÇERLER TURİZM İŞLETMECİLİĞİ VE OTELCİLİK YÜKSEKOKULU, 38.49.06.83 - YABANCI DİLLER YÜKSEKOKULU, 38.49.07.00 - TOKAT MESLEK YÜKSEKOKULU, 38.49.07.01 - ZİLE MESLEK YÜKSEKOKULU, 38.49.07.02 - NİKSAR SOSYAL BİLİMLER MESLEK YÜKSEKOKULU, 38.49.07.03 - REŞADİYE MESLEK YÜKSEKOKULU, 38.49.07.04 - ALMUS MESLEK YÜKSEKOKULU, 38.49.07.05 - ERBAA MESLEK YÜKSEKOKULU, 38.49.07.06 - TURHAL MESLEK YÜKSEKOKULU, 38.49.07.07 - ARTOVA MESLEK YÜKSEKOKULU, 38.49.07.08 - KOYULHİSAR MESLEK YÜKSEKOKULU, 38.49.07.09 - PAZAR MESLEK YÜKSEKOKULU, 38.49.02.34 - Dış Hekimliği Fakültesi , 38.49.04.77 - Turhal Uygulamalı Teknoloji ve İşletmecilik Yüksekokulu , 38.49.06.05 - Eğitim Bilimleri Enstitüsü , 38.49.06.89 - Niksar Uygulamalı Bilimler Yüksekokulu
<i>Araştırma olanaklarını artırmak amacıyla mevcut bilimsel ve teknolojik araştırma projelerinin desteklenmesine devam edilecek ve bütçe imkanları çerçevesinde yeni projelerin kabulü sağlanacaktır. Üniversitemiz öğretim elemanları tarafından yürütülen, Tübitak ve San-Tez projelerinin artırılması için gerekli olan her türlü idari ve mali destek sağlanacaktır.</i>	

Ekonomik Kod		Ödenek
01	Personel Giderleri	0,00
02	SGK Devlet Primi Giderleri	0,00
03	Mal ve Hizmet Alım Giderleri	205.600,00
04	Faiz Giderleri	0,00
05	Cari Transferler	0,00
06	Sermaye Giderleri	500.000,00
07	Sermaye Transferleri	0,00
08	Borç verme	0,00
Toplam Bütçe Kaynak İhtiyacı		705.600,00
Bütçe Dışı Kaynak	Döner Sermaye	0,00
	Diğer Yurt İçi	0,00
	Yurt Dışı	0,00
Toplam Bütçe Dışı Kaynak İhtiyacı		0,00
Toplam Kaynak İhtiyacı		705.600,00



GAZİOSMANPAŞA ÜNİVERSİTESİ
2012 Yılı Performans Programı

FAALİYET MALİYETLERİ TABLOSU

İdare Adı	38.49 - GAZİOSMANPAŞA ÜNİVERSİTESİ
Performans Hedefi	10 - Akademik içerikli bildiri sayısının artırılması.
Faaliyet Adı	Öğretim elemanlarının mesleki gelişiminin desteklenmesi.
Sorumlu Harcama Birimi veya Birimleri	38.49.09.01 - ÖZEL KALEM (REKTÖRLÜK), 38.49.02.00 - SAĞLIK BİLİMLERİ ENSTİTÜSÜ, 38.49.02.30 - TIP FAKÜLTESİ, 38.49.02.76 - TOKAT SAĞLIK YÜKSEKOKULU, 38.49.02.77 - ERBAA SAĞLIK YÜKSEKOKULU, 38.49.03.00 - ERBAA SAĞLIK HİZMETLERİ MESLEK YÜKSEKOKULU, 38.49.03.01 - TURHAL SAĞLIK HİZMETLERİ MESLEK YÜKSEKOKULU, 38.49.03.02 - TOKAT SAĞLIK HİZMETLERİ MESLEK YÜKSEKOKULU, 38.49.03.30 - SAĞLIK UYGULAMA VE ARAŞTIRMA HASTANESİ, 38.49.04.00 - FEN BİLİMLERİ ENSTİTÜSÜ, 38.49.04.32 - FEN-EDEBİYAT FAKÜLTESİ, 38.49.04.47 - ZİRAAT FAKÜLTESİ, 38.49.04.61 - MÜHENDİSLİK VE DOĞA BİLİMLERİ FAKÜLTESİ, 38.49.05.00 - NİKSAR TEKNİK BİLİMLER MESLEK YÜKSEKOKULU, 38.49.06.04 - SOSYAL BİLİMLER ENSTİTÜSÜ, 38.49.06.31 - EĞİTİM FAKÜLTESİ, 38.49.06.43 - İKTİSADİ VE İDARİ BİLİMLER FAKÜLTESİ, 38.49.06.47 - GÜZEL SANATLAR FAKÜLTESİ, 38.49.06.72 - BEDEN EĞİTİMİ VE SPOR YÜKSEKOKULU, 38.49.06.77 - DEVLET KONSERVATUARI, 38.49.06.81 - ZİLE DİNÇERLER TURİZM İŞLETMECİLİĞİ VE OTELÇİLİK YÜKSEKOKULU, 38.49.06.83 - YABANCI DİLLER YÜKSEKOKULU, 38.49.07.00 - TOKAT MESLEK YÜKSEKOKULU, 38.49.07.01 - ZİLE MESLEK YÜKSEKOKULU, 38.49.07.02 - NİKSAR SOSYAL BİLİMLER MESLEK YÜKSEKOKULU, 38.49.07.03 - REŞADİYE MESLEK YÜKSEKOKULU, 38.49.07.04 - ALMUS MESLEK YÜKSEKOKULU, 38.49.07.05 - ERBAA MESLEK YÜKSEKOKULU, 38.49.07.06 - TURHAL MESLEK YÜKSEKOKULU, 38.49.07.07 - ARTOVA MESLEK YÜKSEKOKULU, 38.49.07.08 - KOYULHİSAR MESLEK YÜKSEKOKULU, 38.49.07.09 - PAZAR MESLEK YÜKSEKOKULU, 38.49.02.34 - Dış Hekimliği Fakültesi , 38.49.04.77 - Turhal Uygulamalı Teknoloji ve İşletmecilik Yüksekokulu , 38.49.06.05 - Eğitim Bilimleri Enstitüsü , 38.49.06.89 - Niksar Uygulamalı Bilimler Yüksekokulu
<i>Akademik personelin yurt içi ve yurt dışı kongre/sempozyum vb. katılımın artırılması için gerekli olan mali destek bütçe imkanları çerçevesinde sağlanacaktır.</i>	

Ekonomik Kod		Ödenek
01	Personel Giderleri	0,00
02	SGK Devlet Primi Giderleri	0,00
03	Mal ve Hizmet Alım Giderleri	344.750,00
04	Faiz Giderleri	0,00
05	Cari Transferler	0,00
06	Sermaye Giderleri	350.000,00
07	Sermaye Transferleri	0,00
08	Borç verme	0,00
Toplam Bütçe Kaynak İhtiyacı		694.750,00
Bütçe Dışı Kaynak	Döner Sermaye	0,00
	Diğer Yurt İçi	0,00
	Yurt Dışı	0,00
Toplam Bütçe Dışı Kaynak İhtiyacı		0,00
Toplam Kaynak İhtiyacı		694.750,00



GAZİOSMANPAŞA ÜNİVERSİTESİ
2012 Yılı Performans Programı

FAALİYET MALİYETLERİ TABLOSU

İdare Adı	38.49 - GAZİOSMANPAŞA ÜNİVERSİTESİ
Performans Hedefi	11 - Üniversitemizde düzenlenen kongre ve sempozyum sayısının artırılması.
Faaliyet Adı	Bilimsel etkinlikler düzenlenmesi ve sonuçlarının basılı yayın haline getirilmesi.
Sorumlu Harcama Birimi veya Birimleri	38.49.02.00 - SAĞLIK BİLİMLERİ ENSTİTÜSÜ, 38.49.02.30 - TIP FAKÜLTESİ, 38.49.02.76 - TOKAT SAĞLIK YÜKSEKOKULU, 38.49.02.77 - ERBAA SAĞLIK YÜKSEKOKULU, 38.49.03.00 - ERBAA SAĞLIK HİZMETLERİ MESLEK YÜKSEKOKULU, 38.49.03.01 - TURHAL SAĞLIK HİZMETLERİ MESLEK YÜKSEKOKULU, 38.49.03.02 - TOKAT SAĞLIK HİZMETLERİ MESLEK YÜKSEKOKULU, 38.49.03.30 - SAĞLIK UYGULAMA VE ARAŞTIRMA HASTANESİ, 38.49.04.00 - FEN BİLİMLERİ ENSTİTÜSÜ, 38.49.04.32 - FEN-EDEBİYAT FAKÜLTESİ, 38.49.04.47 - ZİRAAT FAKÜLTESİ, 38.49.04.61 - MÜHENDİSLİK VE DOĞA BİLİMLERİ FAKÜLTESİ, 38.49.05.00 - NİKSAR TEKNİK BİLİMLER MESLEK YÜKSEKOKULU, 38.49.06.04 - SOSYAL BİLİMLER ENSTİTÜSÜ, 38.49.06.31 - EĞİTİM FAKÜLTESİ, 38.49.06.43 - İKTİSADİ VE İDARİ BİLİMLER FAKÜLTESİ, 38.49.06.47 - GÜZEL SANATLAR FAKÜLTESİ, 38.49.06.72 - BEDEN EĞİTİMİ VE SPOR YÜKSEKOKULU, 38.49.06.77 - DEVLET KONSERVATUARI, 38.49.06.81 - ZİLE DİNÇERLER TURİZM İŞLETMECİLİĞİ VE OTELÇİLİK YÜKSEKOKULU, 38.49.06.83 - YABANCI DİLLER YÜKSEKOKULU, 38.49.07.00 - TOKAT MESLEK YÜKSEKOKULU, 38.49.07.01 - ZİLE MESLEK YÜKSEKOKULU, 38.49.07.02 - NİKSAR SOSYAL BİLİMLER MESLEK YÜKSEKOKULU, 38.49.07.03 - REŞADİYE MESLEK YÜKSEKOKULU, 38.49.07.04 - ALMUS MESLEK YÜKSEKOKULU, 38.49.07.05 - ERBAA MESLEK YÜKSEKOKULU, 38.49.07.06 - TURHAL MESLEK YÜKSEKOKULU, 38.49.07.07 - ARTOVA MESLEK YÜKSEKOKULU, 38.49.07.08 - KOYULHİSAR MESLEK YÜKSEKOKULU, 38.49.07.09 - PAZAR MESLEK YÜKSEKOKULU, 38.49.02.34 - Dış Hekimliği Fakültesi , 38.49.04.77 - Turhal Uygulamalı Teknoloji ve İşletmecilik Yüksekokulu , 38.49.06.05 - Eğitim Bilimleri Enstitüsü , 38.49.06.89 - Nksar Uygulamalı Bilimler Yüksekokulu
<i>Üniversitemiz akademik birimleri öncülüğünde düzenlenecek ulusal ve uluslar arası kongre ve sempozyumların yapılabilmesi için gerekli maddi destek sağlanacaktır.</i>	

Ekonomik Kod		Ödenek
01	Personel Giderleri	0,00
02	SGK Devlet Primi Giderleri	0,00
03	Mal ve Hizmet Alım Giderleri	116.100,00
04	Faiz Giderleri	0,00
05	Cari Transferler	0,00
06	Sermaye Giderleri	0,00
07	Sermaye Transferleri	0,00
08	Borç verme	0,00
Toplam Bütçe Kaynak İhtiyacı		116.100,00
Bütçe Dışı Kaynak	Döner Sermaye	0,00
	Diğer Yurt İçi	0,00
	Yurt Dışı	0,00
Toplam Bütçe Dışı Kaynak İhtiyacı		0,00
Toplam Kaynak İhtiyacı		116.100,00



GAZİOSMANPAŞA ÜNİVERSİTESİ
2012 Yılı Performans Programı

FAALİYET MALİYETLERİ TABLOSU

İdare Adı	38.49 - GAZİOSMANPAŞA ÜNİVERSİTESİ
Performans Hedefi	12 - Öğretim elemanlarınca yürütülen proje sayısında artış sağlanacaktır.
Faaliyet Adı	Proje etüd eğitimlerinin düzenlenmesi.
Sorumlu Harcama Birimi veya Birimleri	38.49.02.00 - SAĞLIK BİLİMLERİ ENSTİTÜSÜ, 38.49.02.30 - TIP FAKÜLTESİ, 38.49.02.76 - TOKAT SAĞLIK YÜKSEKOKULU, 38.49.02.77 - ERBAA SAĞLIK YÜKSEKOKULU, 38.49.03.00 - ERBAA SAĞLIK HİZMETLERİ MESLEK YÜKSEKOKULU, 38.49.03.01 - TURHAL SAĞLIK HİZMETLERİ MESLEK YÜKSEKOKULU, 38.49.03.02 - TOKAT SAĞLIK HİZMETLERİ MESLEK YÜKSEKOKULU, 38.49.03.30 - SAĞLIK UYGULAMA VE ARAŞTIRMA HASTANESİ, 38.49.04.00 - FEN BİLİMLERİ ENSTİTÜSÜ, 38.49.04.32 - FEN-EDEBİYAT FAKÜLTESİ, 38.49.04.47 - ZİRAAT FAKÜLTESİ, 38.49.04.61 - MÜHENDİSLİK VE DOĞA BİLİMLERİ FAKÜLTESİ, 38.49.05.00 - NİKSAR TEKNİK BİLİMLER MESLEK YÜKSEKOKULU, 38.49.06.04 - SOSYAL BİLİMLER ENSTİTÜSÜ, 38.49.06.31 - EĞİTİM FAKÜLTESİ, 38.49.06.43 - İKTİSADİ VE İDARİ BİLİMLER FAKÜLTESİ, 38.49.06.47 - GÜZEL SANATLAR FAKÜLTESİ, 38.49.06.72 - BEDEN EĞİTİMİ VE SPOR YÜKSEKOKULU, 38.49.06.77 - DEVLET KONSERVATUARI, 38.49.06.81 - ZİLE DİNÇERLER TURİZM İŞLETMECİLİĞİ VE OTELÇİLİK YÜKSEKOKULU, 38.49.06.83 - YABANCI DİLLER YÜKSEKOKULU, 38.49.07.00 - TOKAT MESLEK YÜKSEKOKULU, 38.49.07.01 - ZİLE MESLEK YÜKSEKOKULU, 38.49.07.02 - NİKSAR SOSYAL BİLİMLER MESLEK YÜKSEKOKULU, 38.49.07.03 - REŞADİYE MESLEK YÜKSEKOKULU, 38.49.07.04 - ALMUS MESLEK YÜKSEKOKULU, 38.49.07.05 - ERBAA MESLEK YÜKSEKOKULU, 38.49.07.06 - TURHAL MESLEK YÜKSEKOKULU, 38.49.07.07 - ARTOVA MESLEK YÜKSEKOKULU, 38.49.07.08 - KOYULHİSAR MESLEK YÜKSEKOKULU, 38.49.07.09 - PAZAR MESLEK YÜKSEKOKULU, 38.49.02.34 - Dış Hekimliği Fakültesi , 38.49.04.77 - Turhal Uygulamalı Teknoloji ve İşletmecilik Yüksekokulu , 38.49.06.05 - Eğitim Bilimleri Enstitüsü , 38.49.06.89 - Nksar Uygulamalı Bilimler Yüksekokulu
<i>Üniversitemiz öğretim elemanlarınca yürütülün proje sayının artırılması için proje hazırlama ve yürütülmesi faaliyetleri hakkında eğitim programlarının düzenlenmesi.</i>	

Ekonomik Kod		Ödenek
01	Personel Giderleri	0,00
02	SGK Devlet Primi Giderleri	0,00
03	Mal ve Hizmet Alım Giderleri	122.450,00
04	Faiz Giderleri	0,00
05	Cari Transferler	0,00
06	Sermaye Giderleri	0,00
07	Sermaye Transferleri	0,00
08	Borç verme	0,00
Toplam Bütçe Kaynak İhtiyacı		122.450,00
Bütçe Dışı Kaynak	Döner Sermaye	0,00
	Diğer Yurt İçi	0,00
	Yurt Dışı	0,00
Toplam Bütçe Dışı Kaynak İhtiyacı		0,00
Toplam Kaynak İhtiyacı		122.450,00



GAZİOSMANPAŞA ÜNİVERSİTESİ
2012 Yılı Performans Programı

FAALİYET MALİYETLERİ TABLOSU

İdare Adı	38.49 - GAZİOSMANPAŞA ÜNİVERSİTESİ
Performans Hedefi	13 - Yürütülen proje ve yapılan anlaşma sayısının artırılması.
Faaliyet Adı	Uluslar arası işbirliğini artırıcı antlaşmaların yapılması.
Sorumlu Harcama Birimi veya Birimleri	38.49.02.00 - SAĞLIK BİLİMLERİ ENSTİTÜSÜ, 38.49.02.30 - TIP FAKÜLTESİ, 38.49.02.76 - TOKAT SAĞLIK YÜKSEKOKULU, 38.49.02.77 - ERBAA SAĞLIK YÜKSEKOKULU, 38.49.03.00 - ERBAA SAĞLIK HİZMETLERİ MESLEK YÜKSEKOKULU, 38.49.03.01 - TURHAL SAĞLIK HİZMETLERİ MESLEK YÜKSEKOKULU, 38.49.03.02 - TOKAT SAĞLIK HİZMETLERİ MESLEK YÜKSEKOKULU, 38.49.03.30 - SAĞLIK UYGULAMA VE ARAŞTIRMA HASTANESİ, 38.49.04.00 - FEN BİLİMLERİ ENSTİTÜSÜ, 38.49.04.32 - FEN-EDEBİYAT FAKÜLTESİ, 38.49.04.47 - ZİRAAT FAKÜLTESİ, 38.49.04.61 - MÜHENDİSLİK VE DOĞA BİLİMLERİ FAKÜLTESİ, 38.49.05.00 - NİKSAR TEKNİK BİLİMLER MESLEK YÜKSEKOKULU, 38.49.06.04 - SOSYAL BİLİMLER ENSTİTÜSÜ, 38.49.06.31 - EĞİTİM FAKÜLTESİ, 38.49.06.43 - İKTİSADİ VE İDARİ BİLİMLER FAKÜLTESİ, 38.49.06.47 - GÜZEL SANATLAR FAKÜLTESİ, 38.49.06.72 - BEDEN EĞİTİMİ VE SPOR YÜKSEKOKULU, 38.49.06.77 - DEVLET KONSERVATUARI, 38.49.06.81 - ZİLE DİNÇERLER TURİZM İŞLETMECİLİĞİ VE OTELÇİLİK YÜKSEKOKULU, 38.49.06.83 - YABANCI DİLLER YÜKSEKOKULU, 38.49.07.00 - TOKAT MESLEK YÜKSEKOKULU, 38.49.07.01 - ZİLE MESLEK YÜKSEKOKULU, 38.49.07.02 - NİKSAR SOSYAL BİLİMLER MESLEK YÜKSEKOKULU, 38.49.07.03 - REŞADİYE MESLEK YÜKSEKOKULU, 38.49.07.04 - ALMUS MESLEK YÜKSEKOKULU, 38.49.07.05 - ERBAA MESLEK YÜKSEKOKULU, 38.49.07.06 - TURHAL MESLEK YÜKSEKOKULU, 38.49.07.07 - ARTOVA MESLEK YÜKSEKOKULU, 38.49.07.08 - KOYULHİSAR MESLEK YÜKSEKOKULU, 38.49.07.09 - PAZAR MESLEK YÜKSEKOKULU, 38.49.02.34 - Dış Hekimliği Fakültesi , 38.49.04.77 - Turhal Uygulamalı Teknoloji ve İşletmecilik Yüksekokulu , 38.49.06.05 - Eğitim Bilimleri Enstitüsü , 38.49.06.89 - Niksar Uygulamalı Bilimler Yüksekokulu
<i>Uluslar arası ortak projelerin yürütülmesi için gerekli olan çalışmaların yapılması.</i>	

Ekonomik Kod		Ödenek
01	Personel Giderleri	0,00
02	SGK Devlet Primi Giderleri	0,00
03	Mal ve Hizmet Alım Giderleri	44.250,00
04	Faiz Giderleri	0,00
05	Cari Transferler	0,00
06	Sermaye Giderleri	0,00
07	Sermaye Transferleri	0,00
08	Borç verme	0,00
Toplam Bütçe Kaynak İhtiyacı		44.250,00
Bütçe Dışı Kaynak	Döner Sermaye	0,00
	Diğer Yurt İçi	0,00
	Yurt Dışı	0,00
Toplam Bütçe Dışı Kaynak İhtiyacı		0,00
Toplam Kaynak İhtiyacı		44.250,00



GAZİOSMANPAŞA ÜNİVERSİTESİ
2012 Yılı Performans Programı

FAALİYET MALİYETLERİ TABLOSU

İdare Adı	38.49 - GAZİOSMANPAŞA ÜNİVERSİTESİ
Performans Hedefi	14 - Merkezi Araştırma Laboratuvarının kurulması.
Faaliyet Adı	Merkezi araştırma laboratuvarının yapımı.
Sorumlu Harcama Birimi veya Birimleri	38.49.09.01 - ÖZEL KALEM (REKTÖRLÜK)

Ekonomik Kod		Ödenek
01	Personel Giderleri	0,00
02	SGK Devlet Primi Giderleri	0,00
03	Mal ve Hizmet Alım Giderleri	0,00
04	Faiz Giderleri	0,00
05	Cari Transferler	0,00
06	Sermaye Giderleri	500.000,00
07	Sermaye Transferleri	0,00
08	Borç verme	0,00
Toplam Bütçe Kaynak İhtiyacı		500.000,00
Bütçe Dışı Kaynak	Döner Sermaye	0,00
	Diğer Yurt İçi	0,00
	Yurt Dışı	0,00
Toplam Bütçe Dışı Kaynak İhtiyacı		0,00
Toplam Kaynak İhtiyacı		500.000,00



GAZİOSMANPAŞA ÜNİVERSİTESİ
2012 Yılı Performans Programı

FAALİYET MALİYETLERİ TABLOSU

İdare Adı	38.49 - GAZİOSMANPAŞA ÜNİVERSİTESİ
Performans Hedefi	15 - Üniversite-paydaş işbirliği sağlanarak ekonomik ve sosyal sorunlarına çözüm üretmek.
Faaliyet Adı	Üniversite-paydaş işbirliğinin geliştirilmesi.
Sorumlu Harcama Birimi veya Birimleri	38.49.02.00 - SAĞLIK BİLİMLERİ ENSTİTÜSÜ, 38.49.02.30 - TIP FAKÜLTESİ, 38.49.02.76 - TOKAT SAĞLIK YÜKSEKOKULU, 38.49.02.77 - ERBAA SAĞLIK YÜKSEKOKULU, 38.49.03.00 - ERBAA SAĞLIK HİZMETLERİ MESLEK YÜKSEKOKULU, 38.49.03.01 - TURHAL SAĞLIK HİZMETLERİ MESLEK YÜKSEKOKULU, 38.49.03.02 - TOKAT SAĞLIK HİZMETLERİ MESLEK YÜKSEKOKULU, 38.49.03.30 - SAĞLIK UYGULAMA VE ARAŞTIRMA HASTANESİ, 38.49.04.00 - FEN BİLİMLERİ ENSTİTÜSÜ, 38.49.04.32 - FEN-EDEBİYAT FAKÜLTESİ, 38.49.04.47 - ZİRAAT FAKÜLTESİ, 38.49.04.61 - MÜHENDİSLİK VE DOĞA BİLİMLERİ FAKÜLTESİ, 38.49.05.00 - NİKSAR TEKNİK BİLİMLER MESLEK YÜKSEKOKULU, 38.49.06.04 - SOSYAL BİLİMLER ENSTİTÜSÜ, 38.49.06.31 - EĞİTİM FAKÜLTESİ, 38.49.06.43 - İKTİSADİ VE İDARİ BİLİMLER FAKÜLTESİ, 38.49.06.47 - GÜZEL SANATLAR FAKÜLTESİ, 38.49.06.72 - BEDEN EĞİTİMİ VE SPOR YÜKSEKOKULU, 38.49.06.77 - DEVLET KONSERVATUARI, 38.49.06.81 - ZİLE DİNÇERLER TURİZM İŞLETMELİĞİ VE OTELÇİLİK YÜKSEKOKULU, 38.49.06.83 - YABANCI DİLLER YÜKSEKOKULU, 38.49.07.00 - TOKAT MESLEK YÜKSEKOKULU, 38.49.07.01 - ZİLE MESLEK YÜKSEKOKULU, 38.49.07.02 - NİKSAR SOSYAL BİLİMLER MESLEK YÜKSEKOKULU, 38.49.07.03 - REŞADİYE MESLEK YÜKSEKOKULU, 38.49.07.04 - ALMUS MESLEK YÜKSEKOKULU, 38.49.07.05 - ERBAA MESLEK YÜKSEKOKULU, 38.49.07.06 - TURHAL MESLEK YÜKSEKOKULU, 38.49.07.07 - ARTOVA MESLEK YÜKSEKOKULU, 38.49.07.08 - KOYULHİSAR MESLEK YÜKSEKOKULU, 38.49.07.09 - PAZAR MESLEK YÜKSEKOKULU, 38.49.02.34 - Dış Hekimliği Fakültesi , 38.49.04.77 - Turhal Uygulamalı Teknoloji ve İşletmecilik Yüksekokulu , 38.49.06.05 - Eğitim Bilimleri Enstitüsü , 38.49.06.89 - Niksar Uygulamalı Bilimler Yüksekokulu
<i>Kamu kurum ve kuruluşları, işletmeler, sivil toplum kuruluşları ile eğitim, danışmanlık, konferans, seminer başta olmak üzere çeşitli işbirliğinin oluşturulması; yerel yönetimlerce oluşturulan "Kent Konseyi"nin çalışma gruplarına katılarak proje üretilmesi; üniversiteler ve eğitim araştırma merkezleri ile çeşitli ortak projeler ve bilimsel araştırmalar yapılması; işletmelerin ihtiyaç duyduğu test ve analizler için üniversite laboratuvarlarının tanıtılması ve hizmete sunulması.</i>	

Ekonomik Kod		Ödenek
01	Personel Giderleri	0,00
02	SGK Devlet Primi Giderleri	0,00
03	Mal ve Hizmet Alım Giderleri	33.600,00
04	Faiz Giderleri	0,00
05	Cari Transferler	0,00
06	Sermaye Giderleri	0,00
07	Sermaye Transferleri	0,00
08	Borç verme	0,00
Toplam Bütçe Kaynak İhtiyacı		33.600,00
Bütçe Dışı Kaynak	Döner Sermaye	0,00
	Diğer Yurt İçi	0,00
	Yurt Dışı	0,00
Toplam Bütçe Dışı Kaynak İhtiyacı		0,00
Toplam Kaynak İhtiyacı		33.600,00



GAZİOSMANPAŞA ÜNİVERSİTESİ
2012 Yılı Performans Programı

FAALİYET MALİYETLERİ TABLOSU

İdare Adı	38.49 - GAZİOSMANPAŞA ÜNİVERSİTESİ
Performans Hedefi	16 - Kent ve bölgeye ilişkin ekonomik, sosyal ve siyasal sorunlara ilişkin somut önerilerin sunulması.
Faaliyet Adı	Kent ve bölge sorunlarının çözümüne yönelik çalışmaların yapılması.
Sorumlu Harcama Birimi veya Birimleri	38.49.02.00 - SAĞLIK BİLİMLERİ ENSTİTÜSÜ, 38.49.02.30 - TIP FAKÜLTESİ, 38.49.02.76 - TOKAT SAĞLIK YÜKSEKOKULU, 38.49.02.77 - ERBAA SAĞLIK YÜKSEKOKULU, 38.49.03.00 - ERBAA SAĞLIK HİZMETLERİ MESLEK YÜKSEKOKULU, 38.49.03.01 - TURHAL SAĞLIK HİZMETLERİ MESLEK YÜKSEKOKULU, 38.49.03.02 - TOKAT SAĞLIK HİZMETLERİ MESLEK YÜKSEKOKULU, 38.49.03.30 - SAĞLIK UYGULAMA VE ARAŞTIRMA HASTANESİ, 38.49.04.00 - FEN BİLİMLERİ ENSTİTÜSÜ, 38.49.04.32 - FEN-EDEBİYAT FAKÜLTESİ, 38.49.04.47 - ZİRAAT FAKÜLTESİ, 38.49.04.61 - MÜHENDİSLİK VE DOĞA BİLİMLERİ FAKÜLTESİ, 38.49.05.00 - NİKSAR TEKNİK BİLİMLER MESLEK YÜKSEKOKULU, 38.49.06.04 - SOSYAL BİLİMLER ENSTİTÜSÜ, 38.49.06.31 - EĞİTİM FAKÜLTESİ, 38.49.06.43 - İKTİSADİ VE İDARİ BİLİMLER FAKÜLTESİ, 38.49.06.47 - GÜZEL SANATLAR FAKÜLTESİ, 38.49.06.72 - BEDEN EĞİTİMİ VE SPOR YÜKSEKOKULU, 38.49.06.77 - DEVLET KONSERVATUARI, 38.49.06.81 - ZİLE DİNÇERLER TURİZM İŞLETMELİĞİ VE OTELÇİLİK YÜKSEKOKULU, 38.49.06.83 - YABANCI DİLLER YÜKSEKOKULU, 38.49.07.00 - TOKAT MESLEK YÜKSEKOKULU, 38.49.07.01 - ZİLE MESLEK YÜKSEKOKULU, 38.49.07.02 - NİKSAR SOSYAL BİLİMLER MESLEK YÜKSEKOKULU, 38.49.07.03 - REŞADİYE MESLEK YÜKSEKOKULU, 38.49.07.04 - ALMUS MESLEK YÜKSEKOKULU, 38.49.07.05 - ERBAA MESLEK YÜKSEKOKULU, 38.49.07.06 - TURHAL MESLEK YÜKSEKOKULU, 38.49.07.07 - ARTOVA MESLEK YÜKSEKOKULU, 38.49.07.08 - KOYULHİSAR MESLEK YÜKSEKOKULU, 38.49.07.09 - PAZAR MESLEK YÜKSEKOKULU, 38.49.02.34 - Dış Hekimliği Fakültesi , 38.49.04.77 - Turhal Uygulamalı Teknoloji ve İşletmecilik Yüksekokulu , 38.49.06.05 - Eğitim Bilimleri Enstitüsü , 38.49.06.89 - Nıksar Uygulamalı Bilimler Yüksekokulu
<i>Özellikle kent ve bölgeye ilişkin sorunları paydaşlarla yapılacak toplantılarla, anketlerle belirleyip bu sorunlara ilişkin çalışmalara öncelik vermek.</i>	

Ekonomik Kod		Ödenek
01	Personel Giderleri	0,00
02	SGK Devlet Primi Giderleri	0,00
03	Mal ve Hizmet Alım Giderleri	14.400,00
04	Faiz Giderleri	0,00
05	Cari Transferler	0,00
06	Sermaye Giderleri	0,00
07	Sermaye Transferleri	0,00
08	Borç verme	0,00
Toplam Bütçe Kaynak İhtiyacı		14.400,00
Bütçe Dışı Kaynak	Döner Sermaye	0,00
	Diğer Yurt İçi	0,00
	Yurt Dışı	0,00
Toplam Bütçe Dışı Kaynak İhtiyacı		0,00
Toplam Kaynak İhtiyacı		14.400,00



GAZİOSMANPAŞA ÜNİVERSİTESİ
2012 Yılı Performans Programı

FAALİYET MALİYETLERİ TABLOSU

İdare Adı	38.49 - GAZİOSMANPAŞA ÜNİVERSİTESİ
Performans Hedefi	17 - Üniversitenin aday öğrencilere tanıtılması.
Faaliyet Adı	Halkla ilişkiler, tanıtım ve organizasyon.
Sorumlu Harcama Birimi veya Birimleri	38.49.02.00 - SAĞLIK BİLİMLERİ ENSTİTÜSÜ, 38.49.02.30 - TIP FAKÜLTESİ, 38.49.02.76 - TOKAT SAĞLIK YÜKSEKOKULU, 38.49.02.77 - ERBAA SAĞLIK YÜKSEKOKULU, 38.49.03.00 - ERBAA SAĞLIK HİZMETLERİ MESLEK YÜKSEKOKULU, 38.49.03.01 - TURHAL SAĞLIK HİZMETLERİ MESLEK YÜKSEKOKULU, 38.49.03.02 - TOKAT SAĞLIK HİZMETLERİ MESLEK YÜKSEKOKULU, 38.49.03.30 - SAĞLIK UYGULAMA VE ARAŞTIRMA HASTANESİ, 38.49.04.00 - FEN BİLİMLERİ ENSTİTÜSÜ, 38.49.04.32 - FEN-EDEBİYAT FAKÜLTESİ, 38.49.04.47 - ZİRAAT FAKÜLTESİ, 38.49.04.61 - MÜHENDİSLİK VE DOĞA BİLİMLERİ FAKÜLTESİ, 38.49.05.00 - NİKSAR TEKNİK BİLİMLER MESLEK YÜKSEKOKULU, 38.49.06.04 - SOSYAL BİLİMLER ENSTİTÜSÜ, 38.49.06.31 - EĞİTİM FAKÜLTESİ, 38.49.06.43 - İKTİSADİ VE İDARİ BİLİMLER FAKÜLTESİ, 38.49.06.47 - GÜZEL SANATLAR FAKÜLTESİ, 38.49.06.72 - BEDEN EĞİTİMİ VE SPOR YÜKSEKOKULU, 38.49.06.77 - DEVLET KONSERVATUARI, 38.49.06.81 - ZİLE DİNÇERLER TURİZM İŞLETMECİLİĞİ VE OTELÇİLİK YÜKSEKOKULU, 38.49.06.83 - YABANCI DİLLER YÜKSEKOKULU, 38.49.07.00 - TOKAT MESLEK YÜKSEKOKULU, 38.49.07.01 - ZİLE MESLEK YÜKSEKOKULU, 38.49.07.02 - NİKSAR SOSYAL BİLİMLER MESLEK YÜKSEKOKULU, 38.49.07.03 - REŞADİYE MESLEK YÜKSEKOKULU, 38.49.07.04 - ALMUS MESLEK YÜKSEKOKULU, 38.49.07.05 - ERBAA MESLEK YÜKSEKOKULU, 38.49.07.06 - TURHAL MESLEK YÜKSEKOKULU, 38.49.07.07 - ARTOVA MESLEK YÜKSEKOKULU, 38.49.07.08 - KOYULHİSAR MESLEK YÜKSEKOKULU, 38.49.07.09 - PAZAR MESLEK YÜKSEKOKULU, 38.49.02.34 - Dış Hekimliği Fakültesi , 38.49.04.77 - Turhal Uygulamalı Teknoloji ve İşletmecilik Yüksekokulu , 38.49.06.05 - Eğitim Bilimleri Enstitüsü , 38.49.06.89 - Nksar Uygulamalı Bilimler Yüksekokulu
<i>Çeşitli zaman dilimlerinde hem liselerde eğitim gören hem de dershanelerde eğitim gören öğrencileri üniversiteye davet ederek ya da belli merkezlerde etkinlikler düzenleyerek tanıtıcı faaliyetlerde bulunulması sağlanacaktır.</i>	

Ekonomik Kod		Ödenek
01	Personel Giderleri	0,00
02	SGK Devlet Primi Giderleri	0,00
03	Mal ve Hizmet Alım Giderleri	22.050,00
04	Faiz Giderleri	0,00
05	Cari Transferler	0,00
06	Sermaye Giderleri	0,00
07	Sermaye Transferleri	0,00
08	Borç verme	0,00
Toplam Bütçe Kaynak İhtiyacı		22.050,00
Bütçe Dışı Kaynak	Döner Sermaye	0,00
	Diğer Yurt İçi	0,00
	Yurt Dışı	0,00
Toplam Bütçe Dışı Kaynak İhtiyacı		0,00
Toplam Kaynak İhtiyacı		22.050,00



GAZİOSMANPAŞA ÜNİVERSİTESİ
2012 Yılı Performans Programı

FAALİYET MALİYETLERİ TABLOSU

İdare Adı	38.49 - GAZİOSMANPAŞA ÜNİVERSİTESİ
Performans Hedefi	18 - İl, bölge ve ülke bazında üniversitenin tanınırlılığını artırmak.
Faaliyet Adı	Tanıtım organizasyonları.
Sorumlu Harcama Birimi veya Birimleri	38.49.02.00 - SAĞLIK BİLİMLERİ ENSTİTÜSÜ, 38.49.02.30 - TIP FAKÜLTESİ, 38.49.02.76 - TOKAT SAĞLIK YÜKSEKOKULU, 38.49.02.77 - ERBAA SAĞLIK YÜKSEKOKULU, 38.49.03.00 - ERBAA SAĞLIK HİZMETLERİ MESLEK YÜKSEKOKULU, 38.49.03.01 - TURHAL SAĞLIK HİZMETLERİ MESLEK YÜKSEKOKULU, 38.49.03.02 - TOKAT SAĞLIK HİZMETLERİ MESLEK YÜKSEKOKULU, 38.49.03.30 - SAĞLIK UYGULAMA VE ARAŞTIRMA HASTANESİ, 38.49.04.00 - FEN BİLİMLERİ ENSTİTÜSÜ, 38.49.04.32 - FEN-EDEBİYAT FAKÜLTESİ, 38.49.04.47 - ZİRAAT FAKÜLTESİ, 38.49.04.61 - MÜHENDİSLİK VE DOĞA BİLİMLERİ FAKÜLTESİ, 38.49.05.00 - NİKSAR TEKNİK BİLİMLER MESLEK YÜKSEKOKULU, 38.49.06.04 - SOSYAL BİLİMLER ENSTİTÜSÜ, 38.49.06.31 - EĞİTİM FAKÜLTESİ, 38.49.06.43 - İKTİSADİ VE İDARİ BİLİMLER FAKÜLTESİ, 38.49.06.47 - GÜZEL SANATLAR FAKÜLTESİ, 38.49.06.72 - BEDEN EĞİTİMİ VE SPOR YÜKSEKOKULU, 38.49.06.77 - DEVLET KONSERVATUARI, 38.49.06.81 - ZİLE DİNÇERLER TURİZM İŞLETMECİLİĞİ VE OTELÇİLİK YÜKSEKOKULU, 38.49.06.83 - YABANCI DİLLER YÜKSEKOKULU, 38.49.07.00 - TOKAT MESLEK YÜKSEKOKULU, 38.49.07.01 - ZİLE MESLEK YÜKSEKOKULU, 38.49.07.02 - NİKSAR SOSYAL BİLİMLER MESLEK YÜKSEKOKULU, 38.49.07.03 - REŞADİYE MESLEK YÜKSEKOKULU, 38.49.07.04 - ALMUS MESLEK YÜKSEKOKULU, 38.49.07.05 - ERBAA MESLEK YÜKSEKOKULU, 38.49.07.06 - TURHAL MESLEK YÜKSEKOKULU, 38.49.07.07 - ARTOVA MESLEK YÜKSEKOKULU, 38.49.07.08 - KOYULHİSAR MESLEK YÜKSEKOKULU, 38.49.07.09 - PAZAR MESLEK YÜKSEKOKULU, 38.49.02.34 - Dış Hekimliği Fakültesi , 38.49.04.77 - Turhal Uygulamalı Teknoloji ve İşletmecilik Yüksekokulu , 38.49.06.05 - Eğitim Bilimleri Enstitüsü , 38.49.06.89 - Niksar Uygulamalı Bilimler Yüksekokulu
<i>Üniversitemiz öğretim elemanlarınca çeşitli zaman dilimlerinde eğitim birimlerini tanıtımaya dönük toplantılar düzenlemesi, yerel basın kuruluşları ile tanıtıcı toplantıların yapılması sağlanacaktır.</i>	

Ekonomik Kod		Ödenek
01	Personel Giderleri	0,00
02	SGK Devlet Primi Giderleri	0,00
03	Mal ve Hizmet Alım Giderleri	13.600,00
04	Faiz Giderleri	0,00
05	Cari Transferler	0,00
06	Sermaye Giderleri	0,00
07	Sermaye Transferleri	0,00
08	Borç verme	0,00
Toplam Bütçe Kaynak İhtiyacı		13.600,00
Bütçe Dışı Kaynak	Döner Sermaye	0,00
	Diğer Yurt İçi	0,00
	Yurt Dışı	0,00
Toplam Bütçe Dışı Kaynak İhtiyacı		0,00
Toplam Kaynak İhtiyacı		13.600,00



GAZİOSMANPAŞA ÜNİVERSİTESİ
2012 Yılı Performans Programı

FAALİYET MALİYETLERİ TABLOSU

İdare Adı	38.49 - GAZİOSMANPAŞA ÜNİVERSİTESİ
Performans Hedefi	19 - Araştırma ve eğitim faaliyetlerinde kalite artışını sağlamak.
Faaliyet Adı	Eğitim ve araştırma faaliyetlerinde kalitenin artırılması.
Sorumlu Harcama Birimi veya Birimleri	38.49.02.00 - SAĞLIK BİLİMLERİ ENSTİTÜSÜ, 38.49.02.30 - TIP FAKÜLTESİ, 38.49.02.76 - TOKAT SAĞLIK YÜKSEKOKULU, 38.49.02.77 - ERBAA SAĞLIK YÜKSEKOKULU, 38.49.03.00 - ERBAA SAĞLIK HİZMETLERİ MESLEK YÜKSEKOKULU, 38.49.03.01 - TURHAL SAĞLIK HİZMETLERİ MESLEK YÜKSEKOKULU, 38.49.03.02 - TOKAT SAĞLIK HİZMETLERİ MESLEK YÜKSEKOKULU, 38.49.03.30 - SAĞLIK UYGULAMA VE ARAŞTIRMA HASTANESİ, 38.49.04.00 - FEN BİLİMLERİ ENSTİTÜSÜ, 38.49.04.32 - FEN-EDEBİYAT FAKÜLTESİ, 38.49.04.47 - ZİRAAT FAKÜLTESİ, 38.49.04.61 - MÜHENDİSLİK VE DOĞA BİLİMLERİ FAKÜLTESİ, 38.49.05.00 - NİKSAR TEKNİK BİLİMLER MESLEK YÜKSEKOKULU, 38.49.06.04 - SOSYAL BİLİMLER ENSTİTÜSÜ, 38.49.06.31 - EĞİTİM FAKÜLTESİ, 38.49.06.43 - İKTİSADİ VE İDARİ BİLİMLER FAKÜLTESİ, 38.49.06.47 - GÜZEL SANATLAR FAKÜLTESİ, 38.49.06.72 - BEDEN EĞİTİMİ VE SPOR YÜKSEKOKULU, 38.49.06.77 - DEVLET KONSERVATUARI, 38.49.06.81 - ZİLE DİNÇERLER TURİZM İŞLETMECİLİĞİ VE OTELÇİLİK YÜKSEKOKULU, 38.49.06.83 - YABANCI DİLLER YÜKSEKOKULU, 38.49.07.00 - TOKAT MESLEK YÜKSEKOKULU, 38.49.07.01 - ZİLE MESLEK YÜKSEKOKULU, 38.49.07.02 - NİKSAR SOSYAL BİLİMLER MESLEK YÜKSEKOKULU, 38.49.07.03 - REŞADİYE MESLEK YÜKSEKOKULU, 38.49.07.04 - ALMUS MESLEK YÜKSEKOKULU, 38.49.07.05 - ERBAA MESLEK YÜKSEKOKULU, 38.49.07.06 - TURHAL MESLEK YÜKSEKOKULU, 38.49.07.07 - ARTOVA MESLEK YÜKSEKOKULU, 38.49.07.08 - KOYULHİSAR MESLEK YÜKSEKOKULU, 38.49.07.09 - PAZAR MESLEK YÜKSEKOKULU, 38.49.07.89 - DİĞER BÖLÜMLER, 38.49.09.01 - ÖZEL KALEM (REKTÖRLÜK), 38.49.09.02 - ÖZEL KALEM (GENEL SEKRETERLİK), 38.49.09.04 - İDARİ VE MALİ İŞLER DAİRE BAŞKANLIĞI, 38.49.09.07 - SAĞLIK, KÜLTÜR VE SPOR DAİRE BAŞKANLIĞI, 38.49.09.10 - ÖĞRENCİ İŞLERİ DAİRE BAŞKANLIĞI, 38.49.02.34 - Diş Hekimliği Fakültesi , 38.49.04.77 - Turhal Uygulamalı Teknoloji ve İşletmecilik Yüksekokulu , 38.49.06.05 - Eğitim Bilimleri Enstitüsü , 38.49.06.89 - Nksar Uygulamalı Bilimler Yüksekokulu
<i>Üniversitemiz akademik birimlerinin personel ihtiyaçları giderilerek eğitim öğretim hizmetlerinin sağlıklı bir şekilde sürdürülmesi sağlanacaktır.</i>	

Ekonomik Kod		Ödenek
01	Personel Giderleri	47.478.000,00
02	SGK Devlet Primi Giderleri	7.739.000,00
03	Mal ve Hizmet Alım Giderleri	630.000,00
04	Faiz Giderleri	0,00
05	Cari Transferler	0,00
06	Sermaye Giderleri	269.000,00
07	Sermaye Transferleri	0,00
08	Borç verme	0,00
Toplam Bütçe Kaynak İhtiyacı		56.116.000,00
Bütçe Dışı Kaynak	Döner Sermaye	0,00
	Diğer Yurt İçi	0,00
	Yurt Dışı	0,00
Toplam Bütçe Dışı Kaynak İhtiyacı		0,00
Toplam Kaynak İhtiyacı		56.116.000,00



GAZİOSMANPAŞA ÜNİVERSİTESİ
2012 Yılı Performans Programı

FAALİYET MALİYETLERİ TABLOSU

İdare Adı	38.49 - GAZİOSMANPAŞA ÜNİVERSİTESİ
Performans Hedefi	20 - Mezunlarımız arasında sosyal ve mesleki dayanışmanın oluşturulması.
Faaliyet Adı	Mezunlarla iletişimin geliştirilmesi.
Sorumlu Harcama Birimi veya Birimleri	38.49.02.00 - SAĞLIK BİLİMLERİ ENSTİTÜSÜ, 38.49.02.30 - TIP FAKÜLTESİ, 38.49.02.76 - TOKAT SAĞLIK YÜKSEKOKULU, 38.49.02.77 - ERBAA SAĞLIK YÜKSEKOKULU, 38.49.03.00 - ERBAA SAĞLIK HİZMETLERİ MESLEK YÜKSEKOKULU, 38.49.03.01 - TURHAL SAĞLIK HİZMETLERİ MESLEK YÜKSEKOKULU, 38.49.03.02 - TOKAT SAĞLIK HİZMETLERİ MESLEK YÜKSEKOKULU, 38.49.03.30 - SAĞLIK UYGULAMA VE ARAŞTIRMA HASTANESİ, 38.49.04.00 - FEN BİLİMLERİ ENSTİTÜSÜ, 38.49.04.32 - FEN-EDEBİYAT FAKÜLTESİ, 38.49.04.47 - ZİRAAT FAKÜLTESİ, 38.49.04.61 - MÜHENDİSLİK VE DOĞA BİLİMLERİ FAKÜLTESİ, 38.49.05.00 - NİKSAR TEKNİK BİLİMLER MESLEK YÜKSEKOKULU, 38.49.06.04 - SOSYAL BİLİMLER ENSTİTÜSÜ, 38.49.06.31 - EĞİTİM FAKÜLTESİ, 38.49.06.43 - İKTİSADİ VE İDARİ BİLİMLER FAKÜLTESİ, 38.49.06.47 - GÜZEL SANATLAR FAKÜLTESİ, 38.49.06.72 - BEDEN EĞİTİMİ VE SPOR YÜKSEKOKULU, 38.49.06.77 - DEVLET KONSERVATUARI, 38.49.06.81 - ZİLE DİNÇERLER TURİZM İŞLETMECİLİĞİ VE OTELÇİLİK YÜKSEKOKULU, 38.49.06.83 - YABANCI DİLLER YÜKSEKOKULU, 38.49.07.00 - TOKAT MESLEK YÜKSEKOKULU, 38.49.07.01 - ZİLE MESLEK YÜKSEKOKULU, 38.49.07.02 - NİKSAR SOSYAL BİLİMLER MESLEK YÜKSEKOKULU, 38.49.07.03 - REŞADİYE MESLEK YÜKSEKOKULU, 38.49.07.04 - ALMUS MESLEK YÜKSEKOKULU, 38.49.07.05 - ERBAA MESLEK YÜKSEKOKULU, 38.49.07.06 - TURHAL MESLEK YÜKSEKOKULU, 38.49.07.07 - ARTOVA MESLEK YÜKSEKOKULU, 38.49.07.08 - KOYULHİSAR MESLEK YÜKSEKOKULU, 38.49.07.09 - PAZAR MESLEK YÜKSEKOKULU, 38.49.02.34 - Dış Hekimliği Fakültesi , 38.49.04.77 - Turhal Uygulamalı Teknoloji ve İşletmecilik Yüksekokulu , 38.49.06.05 - Eğitim Bilimleri Enstitüsü , 38.49.06.89 - Niksar Uygulamalı Bilimler Yüksekokulu
<i>Tüm akademik birimlerin kendi web sayfalarını kurlmaları ve güncellemeleri sağlanması çalışmalarının, Üniversitemiz Bilgi İşlem Dairesi koordinatörlüğünde sürdürülmesi sağlanacaktır. Ayrıca; GOÜ Mezunları derneğinin kurulması için gerekli çalışmalar yapılacaktır.</i>	

Ekonomik Kod		Ödenek
01	Personel Giderleri	0,00
02	SGK Devlet Primi Giderleri	0,00
03	Mal ve Hizmet Alım Giderleri	7.950,00
04	Faiz Giderleri	0,00
05	Cari Transferler	0,00
06	Sermaye Giderleri	0,00
07	Sermaye Transferleri	0,00
08	Borç verme	0,00
Toplam Bütçe Kaynak İhtiyacı		7.950,00
Bütçe Dışı Kaynak	Döner Sermaye	0,00
	Diğer Yurt İçi	0,00
	Yurt Dışı	0,00
Toplam Bütçe Dışı Kaynak İhtiyacı		0,00
Toplam Kaynak İhtiyacı		7.950,00



GAZİOSMANPAŞA ÜNİVERSİTESİ
2012 Yılı Performans Programı

FAALİYET MALİYETLERİ TABLOSU

İdare Adı	38.49 - GAZİOSMANPAŞA ÜNİVERSİTESİ
Performans Hedefi	21 - Mevcut açık ve kapalı spor tesislerinin modernizesi.
Faaliyet Adı	Spor tesislerinin modernizasyonu.
Sorumlu Harcama Birimi veya Birimleri	38.49.09.09 - YAPI İŞLERİ VE TEKNİK DAİRE BAŞKANLIĞI
<i>Spor tesislerinin modernizasyonu.</i>	

Ekonomik Kod		Ödenek
01	Personel Giderleri	0,00
02	SGK Devlet Primi Giderleri	0,00
03	Mal ve Hizmet Alım Giderleri	0,00
04	Faiz Giderleri	0,00
05	Cari Transferler	0,00
06	Sermaye Giderleri	1.200.000,00
07	Sermaye Transferleri	0,00
08	Borç verme	0,00
Toplam Bütçe Kaynak İhtiyacı		1.200.000,00
Bütçe Dışı Kaynak	Döner Sermaye	0,00
	Diğer Yurt İçi	0,00
	Yurt Dışı	0,00
Toplam Bütçe Dışı Kaynak İhtiyacı		0,00
Toplam Kaynak İhtiyacı		1.200.000,00



GAZİOSMANPAŞA ÜNİVERSİTESİ
2012 Yılı Performans Programı

FAALİYET MALİYETLERİ TABLOSU

İdare Adı	38.49 - GAZİOSMANPAŞA ÜNİVERSİTESİ
Performans Hedefi	24 - Yeni hastane binasının iç donanım ihtiyaçlarının temini.
Faaliyet Adı	Tıp eğitimi ve sağlık hizmetlerinin iyileştirilmesi.
Sorumlu Harcama Birimi veya Birimleri	38.49.02.34 – DIŞ HEKİMLİĞİ FAKÜLTESİ 38.49.03.30- SAĞLIK ARAŞTIRMA VE UYGULAMA HASTANESİ
Diş Hekimliği Fakültesi'nin iç donanım ihtiyaçlarının tamamlanması.	

Ekonomik Kod		Ödenek
01	Personel Giderleri	0,00
02	SGK Devlet Primi Giderleri	0,00
03	Mal ve Hizmet Alım Giderleri	0,00
04	Faiz Giderleri	0,00
05	Cari Transferler	0,00
06	Sermaye Giderleri	1.000.000,00
07	Sermaye Transferleri	0,00
08	Borç verme	0,00
Toplam Bütçe Kaynak İhtiyacı		1.000.000,00
Bütçe Dışı Kaynak	Döner Sermaye	30.000.000,00
	Diğer Yurt İçi	0,00
	Yurt Dışı	0,00
Toplam Bütçe Dışı Kaynak İhtiyacı		30.000.000,00
Toplam Kaynak İhtiyacı		31.000.000,00



GAZİOSMANPAŞA ÜNİVERSİTESİ
2012 Yılı Performans Programı

FAALİYET MALİYETLERİ TABLOSU

İdare Adı	38.49 - GAZİOSMANPAŞA ÜNİVERSİTESİ
Performans Hedefi	26 - Birim ve binaların kullanımında iyileşme sağlanması.
Faaliyet Adı	Eğitim ve idari hizmet binalarının iyileştirilmesi.
Sorumlu Harcama Birimi veya Birimleri	38.49.09.09 - YAPI İŞLERİ VE TEKNİK DAİRE BAŞKANLIĞI, 38.49.02.00 - SAĞLIK BİLİMLERİ ENSTİTÜSÜ, 38.49.02.30 - TIP FAKÜLTESİ, 38.49.02.76 - TOKAT SAĞLIK YÜKSEKOKULU, 38.49.02.77 - ERBAA SAĞLIK YÜKSEKOKULU, 38.49.03.00 - ERBAA SAĞLIK HİZMETLERİ MESLEK YÜKSEKOKULU, 38.49.03.01 - TURHAL SAĞLIK HİZMETLERİ MESLEK YÜKSEKOKULU, 38.49.03.02 - TOKAT SAĞLIK HİZMETLERİ MESLEK YÜKSEKOKULU, 38.49.03.30 - SAĞLIK UYGULAMA VE ARASTIRMA HASTANESİ, 38.49.04.00 - FEN BİLİMLERİ ENSTİTÜSÜ, 38.49.04.32 - FEN-EDİBİYAT FAKÜLTESİ, 38.49.04.47 - ZİRAAT FAKÜLTESİ, 38.49.04.61 - MÜHENDİSLİK VE DOĞA BİLİMLERİ FAKÜLTESİ, 38.49.05.00 - NİKSAR TEKNİK BİLİMLER MESLEK YÜKSEKOKULU, 38.49.06.04 - SOSYAL BİLİMLER ENSTİTÜSÜ, 38.49.06.31 - EĞİTİM FAKÜLTESİ, 38.49.06.43 - İKTİSADİ VE İDARİ BİLİMLER FAKÜLTESİ, 38.49.06.47 - GÜZEL SANATLAR FAKÜLTESİ, 38.49.06.72 - BEDEN EĞİTİMİ VE SPOR YÜKSEKOKULU, 38.49.06.77 - DEVLET KONSERVATUARİ, 38.49.06.81 - ZİLE DİNÇERLER TURİZM İŞLETMEÇİLİĞİ VE OTELÇİLİK YÜKSEKOKULU, 38.49.06.83 - YABANCI DİLLER YÜKSEKOKULU, 38.49.07.00 - TOKAT MESLEK YÜKSEKOKULU, 38.49.07.01 - ZİLE MESLEK YÜKSEKOKULU, 38.49.07.02 - NİKSAR SOSYAL BİLİMLER MESLEK YÜKSEKOKULU, 38.49.07.03 - REŞADİYE MESLEK YÜKSEKOKULU, 38.49.07.04 - ALMUS MESLEK YÜKSEKOKULU, 38.49.07.05 - ERBAA MESLEK YÜKSEKOKULU, 38.49.07.06 - TURHAL MESLEK YÜKSEKOKULU, 38.49.07.07 - ARTOVA MESLEK YÜKSEKOKULU, 38.49.07.08 - KOYULHİSAR MESLEK YÜKSEKOKULU, 38.49.07.09 - PAZAR MESLEK YÜKSEKOKULU, 38.49.02.34 - Diş Hekimliği Fakültesi, 38.49.04.77 - Turhal Uygulamalı Teknoloji ve İşletmecilik Yüksekokulu, 38.49.06.05 - Eğitim Bilimleri Enstitüsü, 38.49.06.89 - Niksar Uygulamalı Bilimler Yüksekokulu
<i>Proje çalışmalarının yapılması, Kalkınma Bakanlığı yatırım programına alınması, ihale hazırlıklarının yapılması. Her yıl eğitim hizmet binalarının iyileştirilmesi için Büyük Onarım projesi kapsamında çalışmalar yapılmaktadır. Ayrıca, eğitim birimlerinin kendi birim bütçelerinde hizmet binası küçük onarım ödenek yer almak olup, hizmet binalarının en iyi şekilde hizmet vermesi için çalışmalar yapılmaktadır.</i>	

Ekonomik Kod		Ödenek
01	Personel Giderleri	0,00
02	SGK Devlet Primi Giderleri	0,00
03	Mal ve Hizmet Alım Giderleri	201.000,00
04	Faiz Giderleri	0,00
05	Cari Transferler	0,00
06	Sermaye Giderleri	821.000,00
07	Sermaye Transferleri	0,00
08	Borç verme	0,00
Toplam Bütçe Kaynak İhtiyacı		1.022.000,00
Bütçe Dışı Kaynak	Döner Sermaye	0,00
	Diğer Yurt İçi	0,00
	Yurt Dışı	0,00
Toplam Bütçe Dışı Kaynak İhtiyacı		0,00
Toplam Kaynak İhtiyacı		1.022.000,00



GAZİOSMANPAŞA ÜNİVERSİTESİ
2012 Yılı Performans Programı

FAALİYET MALİYETLERİ TABLOSU

İdare Adı	38.49 - GAZİOSMANPAŞA ÜNİVERSİTESİ
Performans Hedefi	27 - Tıp Fakültesi Morfoloji binası ile kampüs alanında yapımı biten hizmet binalarının alt yapı hizmetlerinin yapılması.
Faaliyet Adı	Eğitim alt-yapısının iyileştirilmesi.(K.Alt-yapısı)
Sorumlu Harcama Birimi veya Birimleri	38.49.09.09 - YAPI İŞLERİ VE TEKNİK DAİRE BAŞKANLIĞI
<i>Kampüs Alt-yapısı projesi kapsamında, Tıp Fakültesi Morfoloji binası ve Eğitim Fakültesi idari binasına ait ısı, temiz su, elektrik, telefon galeri hattı, yol, kaldırım işleri ile tanziminin 2010 yılında bitirilmesi sağlanacak.</i>	

Ekonomik Kod		Ödenek
01	Personel Giderleri	0,00
02	SGK Devlet Primi Giderleri	0,00
03	Mal ve Hizmet Alım Giderleri	0,00
04	Faiz Giderleri	0,00
05	Cari Transferler	0,00
06	Sermaye Giderleri	2.000.000,00
07	Sermaye Transferleri	0,00
08	Borç verme	0,00
Toplam Bütçe Kaynak İhtiyacı		2.000.000,00
Bütçe Dışı Kaynak	Döner Sermaye	0,00
	Diğer Yurt İçi	0,00
	Yurt Dışı	0,00
Toplam Bütçe Dışı Kaynak İhtiyacı		0,00
Toplam Kaynak İhtiyacı		2.000.000,00



GAZİOSMANPAŞA ÜNİVERSİTESİ
2012 Yılı Performans Programı

FAALİYET MALİYETLERİ TABLOSU

İdare Adı	38.49 - GAZİOSMANPAŞA ÜNİVERSİTESİ
Performans Hedefi	28 - İnternete erişim oranı %99, etkin ve yeterli hızda erişim oranı %90'a çıkarılması hedeflenmektedir.
Faaliyet Adı	İnternet erişim imkanlarının iyileştirilmesi. (I)
Sorumlu Harcama Birimi veya Birimleri	38.49.09.08 - BİLGİ İŞLEM DAİRE BAŞKANLIĞI
<i>ULAKNET ile üniversitemiz kampüsleri arasında sağlanan mevcut bağlantı hızımızın %300 oranında artırımını sağlayarak, internet ve intranet hizmetlerinin kullanım alanı ile son kullanıcıya ulaştırılmasında %99 oranlarında erişilebilirlik zamanına erişmek.</i>	

Ekonomik Kod		Ödenek
01	Personel Giderleri	0,00
02	SGK Devlet Primi Giderleri	0,00
03	Mal ve Hizmet Alım Giderleri	0,00
04	Faiz Giderleri	0,00
05	Cari Transferler	0,00
06	Sermaye Giderleri	250.000,00
07	Sermaye Transferleri	0,00
08	Borç verme	0,00
Toplam Bütçe Kaynak İhtiyacı		250.000,00
Bütçe Dışı Kaynak	Döner Sermaye	0,00
	Diğer Yurt İçi	0,00
	Yurt Dışı	0,00
Toplam Bütçe Dışı Kaynak İhtiyacı		0,00
Toplam Kaynak İhtiyacı		250.000,00



GAZİOSMANPAŞA ÜNİVERSİTESİ
2012 Yılı Performans Programı

FAALİYET MALİYETLERİ TABLOSU

İdare Adı	38.49 - GAZİOSMANPAŞA ÜNİVERSİTESİ
Performans Hedefi	29 - İnternet ve İtranet servislerinin kalite çeşitliliğinin artırılması.
Faaliyet Adı	İnternet erişim imkanlarının iyileştirilmesi.(II)
Sorumlu Harcama Birimi veya Birimleri	38.49.09.08 - BİLGİ İŞLEM DAİRE BAŞKANLIĞI
<i>Web tabanlı dosya paylaşım sistemini hayata geçirmek, elektronik yazışma ve iş takip sistemini kurmak.</i>	

Ekonomik Kod		Ödenek
01	Personel Giderleri	0,00
02	SGK Devlet Primi Giderleri	0,00
03	Mal ve Hizmet Alım Giderleri	0,00
04	Faiz Giderleri	0,00
05	Cari Transferler	0,00
06	Sermaye Giderleri	250.000,00
07	Sermaye Transferleri	0,00
08	Borç verme	0,00
Toplam Bütçe Kaynak İhtiyacı		250.000,00
Bütçe Dışı Kaynak	Döner Sermaye	0,00
	Diğer Yurt İçi	0,00
	Yurt Dışı	0,00
Toplam Bütçe Dışı Kaynak İhtiyacı		0,00
Toplam Kaynak İhtiyacı		250.000,00



GAZİOSMANPAŞA ÜNİVERSİTESİ
2012 Yılı Performans Programı

FAALİYET MALİYETLERİ TABLOSU

İdare Adı	38.49 - GAZİOSMANPAŞA ÜNİVERSİTESİ
Performans Hedefi	30 - Öğrencilerin bireysel bilgisayar hizmetlerinden yararlanma süresinin artırılması.
Faaliyet Adı	Tüm öğrencilerin bilgi teknolojileri kullanım imkanını artırmak.
Sorumlu Harcama Birimi veya Birimleri	38.49.02.00 - SAĞLIK BİLİMLERİ ENSTİTÜSÜ, 38.49.02.30 - TIP FAKÜLTESİ, 38.49.02.76 - TOKAT SAĞLIK YÜKSEKOKULU, 38.49.02.77 - ERBAA SAĞLIK YÜKSEKOKULU, 38.49.03.00 - ERBAA SAĞLIK HİZMETLERİ MESLEK YÜKSEKOKULU, 38.49.03.01 - TURHAL SAĞLIK HİZMETLERİ MESLEK YÜKSEKOKULU, 38.49.03.02 - TOKAT SAĞLIK HİZMETLERİ MESLEK YÜKSEKOKULU, 38.49.03.30 - SAĞLIK UYGULAMA VE ARAŞTIRMA HASTANESİ, 38.49.04.00 - FEN BİLİMLERİ ENSTİTÜSÜ, 38.49.04.32 - FEN-EDEBİYAT FAKÜLTESİ, 38.49.04.47 - ZİRAAT FAKÜLTESİ, 38.49.04.61 - MÜHENDİSLİK VE DOĞA BİLİMLERİ FAKÜLTESİ, 38.49.05.00 - NİKSAR TEKNİK BİLİMLER MESLEK YÜKSEKOKULU, 38.49.06.04 - SOSYAL BİLİMLER ENSTİTÜSÜ, 38.49.06.31 - EĞİTİM FAKÜLTESİ, 38.49.06.43 - İKTİSADİ VE İDARİ BİLİMLER FAKÜLTESİ, 38.49.06.47 - GÜZEL SANATLAR FAKÜLTESİ, 38.49.06.72 - BEDEN EĞİTİMİ VE SPOR YÜKSEKOKULU, 38.49.06.77 - DEVLET KONSERVATUARI, 38.49.06.81 - ZİLE DİNÇERLER TURİZM İŞLETMECİLİĞİ VE OTELÇİLİK YÜKSEKOKULU, 38.49.06.83 - YABANCI DİLLER YÜKSEKOKULU, 38.49.07.00 - TOKAT MESLEK YÜKSEKOKULU, 38.49.07.01 - ZİLE MESLEK YÜKSEKOKULU, 38.49.07.02 - NİKSAR SOSYAL BİLİMLER MESLEK YÜKSEKOKULU, 38.49.07.03 - REŞADİYE MESLEK YÜKSEKOKULU, 38.49.07.04 - ALMUS MESLEK YÜKSEKOKULU, 38.49.07.05 - ERBAA MESLEK YÜKSEKOKULU, 38.49.07.06 - TURHAL MESLEK YÜKSEKOKULU, 38.49.07.07 - ARTOVA MESLEK YÜKSEKOKULU, 38.49.07.08 - KOYULHİSAR MESLEK YÜKSEKOKULU, 38.49.07.09 - PAZAR MESLEK YÜKSEKOKULU, 38.49.02.34 - Dış Hekimliği Fakültesi , 38.49.04.77 - Turhal Uygulamalı Teknoloji ve İşletmecilik Yüksekokulu , 38.49.06.05 - Eğitim Bilimleri Enstitüsü , 38.49.06.89 - Niksar Uygulamalı Bilimler Yüksekokulu
<i>Eğitim birimlerinde öğrenci bilgisayar laboratuvarlarının sayısını artırarak öğrenci başına düşen bilgisayar sayısını artırmak.</i>	

Ekonomik Kod		Ödenek
01	Personel Giderleri	0,00
02	SGK Devlet Primi Giderleri	0,00
03	Mal ve Hizmet Alım Giderleri	37.500,00
04	Faiz Giderleri	0,00
05	Cari Transferler	0,00
06	Sermaye Giderleri	0,00
07	Sermaye Transferleri	0,00
08	Borç verme	0,00
Toplam Bütçe Kaynak İhtiyacı		37.500,00
Bütçe Dışı Kaynak	Döner Sermaye	0,00
	Diğer Yurt İçi	0,00
	Yurt Dışı	0,00
Toplam Bütçe Dışı Kaynak İhtiyacı		0,00
Toplam Kaynak İhtiyacı		37.500,00



GAZİOSMANPAŞA ÜNİVERSİTESİ
2012 Yılı Performans Programı

FAALİYET MALİYETLERİ TABLOSU

İdare Adı	38.49 - GAZİOSMANPAŞA ÜNİVERSİTESİ
Performans Hedefi	31 - Dış ve iç saldırılardan arındırılmış güvenilir çalışma ortamının sağlanması.
Faaliyet Adı	İnternet erişim imkanlarının iyileştirilmesi.(III)
Sorumlu Harcama Birimi veya Birimleri	38.49.09.08 - BİLGİ İŞLEM DAİRE BAŞKANLIĞI
<i>Güvenlik yazılımları olan güvenlik duvarı, kişisel anti-virüs ve web tabanlı bilgi sistemi için kullanılan SSL sertifikalarının yıllık lisanslarının her yıl güncellenmesi, akademik amaçlı kullanılan yazılımların yıllık olarak satın alınması ve lisanslanması.</i>	

Ekonomik Kod		Ödenek
01	Personel Giderleri	0,00
02	SGK Devlet Primi Giderleri	0,00
03	Mal ve Hizmet Alım Giderleri	0,00
04	Faiz Giderleri	0,00
05	Cari Transferler	0,00
06	Sermaye Giderleri	160.000,00
07	Sermaye Transferleri	0,00
08	Borç verme	0,00
Toplam Bütçe Kaynak İhtiyacı		160.000,00
Bütçe Dışı Kaynak	Döner Sermaye	0,00
	Diğer Yurt İçi	0,00
	Yurt Dışı	0,00
Toplam Bütçe Dışı Kaynak İhtiyacı		0,00
Toplam Kaynak İhtiyacı		160.000,00



GAZİOSMANPAŞA ÜNİVERSİTESİ
2012 Yılı Performans Programı

FAALİYET MALİYETLERİ TABLOSU

İdare Adı	38.49 - GAZİOSMANPAŞA ÜNİVERSİTESİ
Performans Hedefi	32 - Hizmet verilen kullanıcı sayısının artırılması.
Faaliyet Adı	Kütüphane erişim imkanlarının iyileştirilmesi.
Sorumlu Harcama Birimi veya Birimleri	38.49.09.06 - KÜTÜPHANE VE DOKÜMANTASYON DAİRE BAŞKANLIĞI
<i>Güncel yayınların takip edilerek, yeni kaynakların kütüphaneye kazandırılarak bu çerçevede kütüphane kullanıcı sayının artırılması sağlanacaktır.</i>	

Ekonomik Kod		Ödenek
01	Personel Giderleri	185.000,00
02	SGK Devlet Primi Giderleri	31.000,00
03	Mal ve Hizmet Alım Giderleri	30.000,00
04	Faiz Giderleri	0,00
05	Cari Transferler	0,00
06	Sermaye Giderleri	300.000,00
07	Sermaye Transferleri	0,00
08	Borç verme	0,00
Toplam Bütçe Kaynak İhtiyacı		546.000,00
Bütçe Dışı Kaynak	Döner Sermaye	0,00
	Diğer Yurt İçi	0,00
	Yurt Dışı	0,00
Toplam Bütçe Dışı Kaynak İhtiyacı		0,00
Toplam Kaynak İhtiyacı		546.000,00



GAZİOSMANPAŞA ÜNİVERSİTESİ
2012 Yılı Performans Programı

FAALİYET MALİYETLERİ TABLOSU

İdare Adı	38.49 - GAZİOSMANPAŞA ÜNİVERSİTESİ
Performans Hedefi	33 - Kampüs dışı eğitim birimlerine kütüphanecilik hizmeti sunulması.
Faaliyet Adı	Birim Kütüphanesi kurulması.
Sorumlu Harcama Birimi veya Birimleri	38.49.09.06 - KÜTÜPHANE VE DOKÜMANTASYON DAİRE BAŞKANLIĞI
<i>Kampüs dışında kalan 5 eğitim birimizde (Erbaa MYO, Koyulhisar MYO, Almus MYO, Artova MYO, Tıp Fakültesi) yeni birim kütüphaneleri oluşturmak, yeterli donanımı sağlamak.</i>	

Ekonomik Kod		Ödenek
01	Personel Giderleri	0,00
02	SGK Devlet Primi Giderleri	0,00
03	Mal ve Hizmet Alım Giderleri	0,00
04	Faiz Giderleri	0,00
05	Cari Transferler	0,00
06	Sermaye Giderleri	350.000,00
07	Sermaye Transferleri	0,00
08	Borç verme	0,00
Toplam Bütçe Kaynak İhtiyacı		350.000,00
Bütçe Dışı Kaynak	Döner Sermaye	0,00
	Diğer Yurt İçi	0,00
	Yurt Dışı	0,00
Toplam Bütçe Dışı Kaynak İhtiyacı		0,00
Toplam Kaynak İhtiyacı		350.000,00



GAZİOSMANPAŞA ÜNİVERSİTESİ
2012 Yılı Performans Programı

FAALİYET MALİYETLERİ TABLOSU

İdare Adı	38.49 - GAZİOSMANPAŞA ÜNİVERSİTESİ
Performans Hedefi	1 - Üniversitemiz akademik birimlerinin tanıtımının yapılması, başarılı öğrencilerin yarı zamanlı çalışma imkanı sağlanması.
Faaliyet Adı	Yarı zamanlı öğrenci istihdamı.
Sorumlu Harcama Birimi veya Birimleri	38.49.09.07 - SAĞLIK, KÜLTÜR VE SPOR DAİRE BAŞKANLIĞI
<i>Başarılı ve gelir düzeyi düşük öğrencilere yarı zamanlı olarak iş imkanı sağlanacaktır.</i>	

Ekonomik Kod		Ödenek
01	Personel Giderleri	200.000,00
02	SGK Devlet Primi Giderleri	0,00
03	Mal ve Hizmet Alım Giderleri	0,00
04	Faiz Giderleri	0,00
05	Cari Transferler	0,00
06	Sermaye Giderleri	0,00
07	Sermaye Transferleri	0,00
08	Borç verme	0,00
Toplam Bütçe Kaynak İhtiyacı		200.000,00
Bütçe Dışı Kaynak	Döner Sermaye	0,00
	Diğer Yurt İçi	0,00
	Yurt Dışı	0,00
Toplam Bütçe Dışı Kaynak İhtiyacı		0,00
Toplam Kaynak İhtiyacı		200.000,00



GAZİOSMANPAŞA ÜNİVERSİTESİ
2012 Yılı Performans Programı

FAALİYET MALİYETLERİ TABLOSU

İdare Adı	38.49 - GAZİOSMANPAŞA ÜNİVERSİTESİ
Performans Hedefi	5 - Eğitim kalitesinin artması.
Faaliyet Adı	Akademik kadro iyileştirilmesi.
Sorumlu Harcama Birimi veya Birimleri	38.49.09.05 - PERSONEL DAİRE BAŞKANLIĞI, 38.49.02.00 - SAĞLIK BİLİMLERİ ENSTİTÜSÜ, 38.49.02.30 - TIP FAKÜLTESİ, 38.49.02.76 - TOKAT SAĞLIK YÜKSEKOKULU, 38.49.02.77 - ERBAA SAĞLIK YÜKSEKOKULU, 38.49.03.00 - ERBAA SAĞLIK HİZMETLERİ MESLEK YÜKSEKOKULU, 38.49.03.01 - TURHAL SAĞLIK HİZMETLERİ MESLEK YÜKSEKOKULU, 38.49.03.02 - TOKAT SAĞLIK HİZMETLERİ MESLEK YÜKSEKOKULU, 38.49.03.30 - SAĞLIK UYGULAMA VE ARAŞTIRMA HASTANESİ, 38.49.04.00 - FEN BİLİMLERİ ENSTİTÜSÜ, 38.49.04.32 - FEN-EDEBİYAT FAKÜLTESİ, 38.49.04.47 - ZİRAAT FAKÜLTESİ, 38.49.04.61 - MÜHENDİSLİK VE DOĞA BİLİMLERİ FAKÜLTESİ, 38.49.05.00 - NİKSAR TEKNİK BİLİMLER MESLEK YÜKSEKOKULU, 38.49.06.04 - SOSYAL BİLİMLER ENSTİTÜSÜ, 38.49.06.31 - EĞİTİM FAKÜLTESİ, 38.49.06.43 - İKTİSADİ VE İDARİ BİLİMLER FAKÜLTESİ, 38.49.06.47 - GÜZEL SANATLAR FAKÜLTESİ, 38.49.06.72 - BEDEN EĞİTİMİ VE SPOR YÜKSEKOKULU, 38.49.06.77 - DEVLET KONSERVATUARI, 38.49.06.81 - ZİLE DİNÇERLER TURİZM İŞLETMEÇİLİĞİ VE OTELÇİLİK YÜKSEKOKULU, 38.49.06.83 - YABANCI DİLLER YÜKSEKOKULU, 38.49.07.00 - TOKAT MESLEK YÜKSEKOKULU, 38.49.07.01 - ZİLE MESLEK YÜKSEKOKULU, 38.49.07.02 - NİKSAR SOSYAL BİLİMLER MESLEK YÜKSEKOKULU, 38.49.07.03 - REŞADİYE MESLEK YÜKSEKOKULU, 38.49.07.04 - ALMUS MESLEK YÜKSEKOKULU, 38.49.07.05 - ERBAA MESLEK YÜKSEKOKULU, 38.49.07.06 - TURHAL MESLEK YÜKSEKOKULU, 38.49.07.07 - ARTOVA MESLEK YÜKSEKOKULU, 38.49.07.08 - KOYULHİSAR MESLEK YÜKSEKOKULU, 38.49.07.09 - PAZAR MESLEK YÜKSEKOKULU, 38.49.02.34 - Diş Hekimliği Fakültesi , 38.49.04.77 - Turhal Uygulamalı Teknoloji ve İşletmecilik Yüksekokulu , 38.49.06.05 - Eğitim Bilimleri Enstitüsü , 38.49.06.89 - Nıksar Uygulamalı Bilimler Yüksekokulu
<i>İhtiyaç duyulan öğretim elemanı kadrosunun eğitim birimleri bazında nicelik ve nitelik olarak tespit edilmesi, gerekli yasal prosedürlerin tamamlanması.</i>	

Ekonomik Kod		Ödenek
01	Personel Giderleri	0,00
02	SGK Devlet Primi Giderleri	0,00
03	Mal ve Hizmet Alım Giderleri	185.300,00
04	Faiz Giderleri	0,00
05	Cari Transferler	0,00
06	Sermaye Giderleri	0,00
07	Sermaye Transferleri	0,00
08	Borç verme	0,00
Toplam Bütçe Kaynak İhtiyacı		185.300,00
Bütçe Dışı Kaynak	Döner Sermaye	0,00
	Diğer Yurt İçi	0,00
	Yurt Dışı	0,00
Toplam Bütçe Dışı Kaynak İhtiyacı		0,00
Toplam Kaynak İhtiyacı		185.300,00



GAZİOSMANPAŞA ÜNİVERSİTESİ
2012 Yılı Performans Programı

FAALİYET MALİYETLERİ TABLOSU

İdare Adı	38.49 - GAZİOSMANPAŞA ÜNİVERSİTESİ
Performans Hedefi	2 - Fiziki ve teknolojik alt yapının iyileştirilmesi.
Faaliyet Adı	Mevcut eğitim laboratuvarlarının iyileştirilmesi.
Sorumlu Harcama Birimi veya Birimleri	38.49.09.04 - İDARİ VE MALİ İŞLER DAİRE BAŞKANLIĞI, 38.49.02.00 - SAĞLIK BİLİMLERİ ENSTİTÜSÜ, 38.49.02.30 - TIP FAKÜLTESİ, 38.49.02.76 - TOKAT SAĞLIK YÜKSEKOKULU, 38.49.02.77 - ERBAA SAĞLIK YÜKSEKOKULU, 38.49.03.00 - ERBAA SAĞLIK HİZMETLERİ MESLEK YÜKSEKOKULU, 38.49.03.01 - TURHAL SAĞLIK HİZMETLERİ MESLEK YÜKSEKOKULU, 38.49.03.02 - TOKAT SAĞLIK HİZMETLERİ MESLEK YÜKSEKOKULU, 38.49.03.30 - SAĞLIK UYGULAMA VE ARASTIRMA HASTANESİ, 38.49.04.00 - FEN BİLİMLERİ ENSTİTÜSÜ, 38.49.04.32 - FEN-EDEBİYAT FAKÜLTESİ, 38.49.04.47 - ZİRAAT FAKÜLTESİ, 38.49.04.61 - MÜHENDİSLİK VE DOĞA BİLİMLERİ FAKÜLTESİ, 38.49.06.04 - SOSYAL BİLİMLER ENSTİTÜSÜ, 38.49.06.31 - EĞİTİM FAKÜLTESİ, 38.49.06.43 - İKTİSADİ VE İDARİ BİLİMLER FAKÜLTESİ, 38.49.06.47 - GÜZEL SANATLAR FAKÜLTESİ, 38.49.06.72 - BEDEN EĞİTİMİ VE SPOR YÜKSEKOKULU, 38.49.06.77 - DEVLET KONSERVATUARI, 38.49.06.81 - ZİLE DİNÇERLER TURİZM İŞLETMECİLİĞİ VE OTELCİLİK YÜKSEKOKULU, 38.49.06.83 - YABANCI DİLLER YÜKSEKOKULU, 38.49.07.00 - TOKAT MESLEK YÜKSEKOKULU, 38.49.07.01 - ZİLE MESLEK YÜKSEKOKULU, 38.49.07.02 - NİKSAR SOSYAL BİLİMLER MESLEK YÜKSEKOKULU, 38.49.07.03 - REŞADİYE MESLEK YÜKSEKOKULU, 38.49.07.04 - ALMUS MESLEK YÜKSEKOKULU, 38.49.07.05 - ERBAA MESLEK YÜKSEKOKULU, 38.49.07.06 - TURHAL MESLEK YÜKSEKOKULU, 38.49.07.07 - ARTOVA MESLEK YÜKSEKOKULU, 38.49.07.08 - KOYULHİSAR MESLEK YÜKSEKOKULU, 38.49.07.09 - PAZAR MESLEK YÜKSEKOKULU, 38.49.02.34 - Dış Hekimliği Fakültesi , 38.49.04.77 - Turhal Uygulamalı Teknoloji ve İşletmecilik Yüksekokulu , 38.49.06.05 - Eğitim Bilimleri Enstitüsü , 38.49.06.89 - Nksar Uygulamalı Bilimler Yüksekokulu
<i>Üniversitemiz eğitim birimlerinde kurulu bulunan eğitim laboratuvarları için gerekli duyulan her türlü sarf mal ve malzeme ile araç gereç alımı yapılmak suretiyle eğitim için gerekli olan bütün meteryallerin temini sağlanacaktır.</i>	

Ekonomik Kod		Ödenek
01	Personel Giderleri	0,00
02	SGK Devlet Primi Giderleri	0,00
03	Mal ve Hizmet Alım Giderleri	67.700,00
04	Faiz Giderleri	0,00
05	Cari Transferler	0,00
06	Sermaye Giderleri	800.000,00
07	Sermaye Transferleri	0,00
08	Borç verme	0,00
Toplam Bütçe Kaynak İhtiyacı		867.700,00
Bütçe Dışı Kaynak	Döner Sermaye	0,00
	Diğer Yurt İçi	0,00
	Yurt Dışı	0,00
Toplam Bütçe Dışı Kaynak İhtiyacı		0,00
Toplam Kaynak İhtiyacı		867.700,00



GAZİOSMANPAŞA ÜNİVERSİTESİ
2012 Yılı Performans Programı

FAALİYET MALİYETLERİ TABLOSU

İdare Adı	38.49 - GAZİOSMANPAŞA ÜNİVERSİTESİ
Performans Hedefi	2 - Fiziki ve teknolojik alt yapının iyileştirilmesi.
Faaliyet Adı	Dersliklerin teknik donanımlarının iyileştirilmesi.
Sorumlu Harcama Birimi veya Birimleri	38.49.09.04 - İDARİ VE MALİ İŞLER DAİRE BAŞKANLIĞI, 38.49.02.00 - SAĞLIK BİLİMLERİ ENSTİTÜSÜ, 38.49.02.30 - TIP FAKÜLTESİ, 38.49.02.76 - TOKAT SAĞLIK YÜKSEKOKULU, 38.49.02.77 - ERBAA SAĞLIK YÜKSEKOKULU, 38.49.03.00 - ERBAA SAĞLIK HİZMETLERİ MESLEK YÜKSEKOKULU, 38.49.03.01 - TURHAL SAĞLIK HİZMETLERİ MESLEK YÜKSEKOKULU, 38.49.03.02 - TOKAT SAĞLIK HİZMETLERİ MESLEK YÜKSEKOKULU, 38.49.03.30 - SAĞLIK UYGULAMA VE ARASTIRMA HASTANESİ, 38.49.04.00 - FEN BİLİMLERİ ENSTİTÜSÜ, 38.49.04.32 - FEN-EDİBİYAT FAKÜLTESİ, 38.49.04.47 - ZİRAAT FAKÜLTESİ, 38.49.04.61 - MÜHENDİSLİK VE DOĞA BİLİMLERİ FAKÜLTESİ, 38.49.06.04 - SOSYAL BİLİMLER ENSTİTÜSÜ, 38.49.06.31 - EĞİTİM FAKÜLTESİ, 38.49.06.43 - İKTİSADİ VE İDARİ BİLİMLER FAKÜLTESİ, 38.49.06.47 - GÜZEL SANATLAR FAKÜLTESİ, 38.49.06.72 - BEDEN EĞİTİMİ VE SPOR YÜKSEKOKULU, 38.49.06.77 - DEVLET KONSERVATUARI, 38.49.06.81 - ZİLE DİNÇERLER TURİZM İŞLETMECİLİĞİ VE OTELCİLİK YÜKSEKOKULU, 38.49.06.83 - YABANCI DİLLER YÜKSEKOKULU, 38.49.07.00 - TOKAT MESLEK YÜKSEKOKULU, 38.49.07.01 - ZİLE MESLEK YÜKSEKOKULU, 38.49.07.02 - NİKSAR SOSYAL BİLİMLER MESLEK YÜKSEKOKULU, 38.49.07.03 - REŞADİYE MESLEK YÜKSEKOKULU, 38.49.07.04 - ALMUS MESLEK YÜKSEKOKULU, 38.49.07.05 - ERBAA MESLEK YÜKSEKOKULU, 38.49.07.06 - TURHAL MESLEK YÜKSEKOKULU, 38.49.07.07 - ARTOVA MESLEK YÜKSEKOKULU, 38.49.07.08 - KOYULHİSAR MESLEK YÜKSEKOKULU, 38.49.07.09 - PAZAR MESLEK YÜKSEKOKULU, 38.49.02.34 - Dış Hekimliği Fakültesi , 38.49.04.77 - Turhal Uygulamalı Teknoloji ve İşletmecilik Yüksekokulu , 38.49.06.05 - Eğitim Bilimleri Enstitüsü , 38.49.06.89 - Nksar Uygulamalı Bilimler Yüksekokulu
<i>Üniversitemiz mevcut dersliklerinde kullanılan her türlü eğitim araç ve gereç eksikliklerinin giderilmesi sağlanacak.</i>	

Ekonomik Kod		Ödenek
01	Personel Giderleri	0,00
02	SGK Devlet Primi Giderleri	0,00
03	Mal ve Hizmet Alım Giderleri	55.400,00
04	Faiz Giderleri	0,00
05	Cari Transferler	0,00
06	Sermaye Giderleri	400.000,00
07	Sermaye Transferleri	0,00
08	Borç verme	0,00
Toplam Bütçe Kaynak İhtiyacı		455.400,00
Bütçe Dışı Kaynak	Döner Sermaye	0,00
	Diğer Yurt İçi	0,00
	Yurt Dışı	0,00
Toplam Bütçe Dışı Kaynak İhtiyacı		0,00
Toplam Kaynak İhtiyacı		455.400,00



GAZİOSMANPAŞA ÜNİVERSİTESİ
2012 Yılı Performans Programı

FAALİYET MALİYETLERİ TABLOSU

İdare Adı	38.49 - GAZİOSMANPAŞA ÜNİVERSİTESİ
Performans Hedefi	2 - Fiziki ve teknolojik alt yapının iyileştirilmesi.
Faaliyet Adı	Mevcut laboratuvarların modernize edilmesi ve yeni laboratuvarların kurulması.
Sorumlu Harcama Birimi veya Birimleri	38.49.09.04 - İDARİ VE MALİ İŞLER DAİRE BAŞKANLIĞI, 38.49.02.00 - SAĞLIK BİLİMLERİ ENSTİTÜSÜ, 38.49.02.30 - TIP FAKÜLTESİ, 38.49.02.76 - TOKAT SAĞLIK YÜKSEKOKULU, 38.49.02.77 - ERBAA SAĞLIK YÜKSEKOKULU, 38.49.03.00 - ERBAA SAĞLIK HİZMETLERİ MESLEK YÜKSEKOKULU, 38.49.03.01 - TURHAL SAĞLIK HİZMETLERİ MESLEK YÜKSEKOKULU, 38.49.03.02 - TOKAT SAĞLIK HİZMETLERİ MESLEK YÜKSEKOKULU, 38.49.03.30 - SAĞLIK UYGULAMA VE ARASTIRMA HASTANESİ, 38.49.04.00 - FEN BİLİMLERİ ENSTİTÜSÜ, 38.49.04.32 - FEN-EDEBİYAT FAKÜLTESİ, 38.49.04.47 - ZİRAAT FAKÜLTESİ, 38.49.04.61 - MÜHENDİSLİK VE DOĞA BİLİMLERİ FAKÜLTESİ, 38.49.06.04 - SOSYAL BİLİMLER ENSTİTÜSÜ, 38.49.06.31 - EĞİTİM FAKÜLTESİ, 38.49.06.43 - İKTİSADİ VE İDARİ BİLİMLER FAKÜLTESİ, 38.49.06.47 - GÜZEL SANATLAR FAKÜLTESİ, 38.49.06.72 - BEDEN EĞİTİMİ VE SPOR YÜKSEKOKULU, 38.49.06.77 - DEVLET KONSERVATUARI, 38.49.06.81 - ZİLE DİNÇERLER TURİZM İŞLETMECİLİĞİ VE OTELCİLİK YÜKSEKOKULU, 38.49.06.83 - YABANCI DİLLER YÜKSEKOKULU, 38.49.07.00 - TOKAT MESLEK YÜKSEKOKULU, 38.49.07.01 - ZİLE MESLEK YÜKSEKOKULU, 38.49.07.02 - NİKSAR SOSYAL BİLİMLER MESLEK YÜKSEKOKULU, 38.49.07.03 - REŞADİYE MESLEK YÜKSEKOKULU, 38.49.07.04 - ALMUS MESLEK YÜKSEKOKULU, 38.49.07.05 - ERBAA MESLEK YÜKSEKOKULU, 38.49.07.06 - TURHAL MESLEK YÜKSEKOKULU, 38.49.07.07 - ARTOVA MESLEK YÜKSEKOKULU, 38.49.07.08 - KOYULHİSAR MESLEK YÜKSEKOKULU, 38.49.07.09 - PAZAR MESLEK YÜKSEKOKULU, 38.49.02.34 - Diş Hekimliği Fakültesi , 38.49.04.77 - Turhal Uygulamalı Teknoloji ve İşletmecilik Yüksekokulu , 38.49.06.05 - Eğitim Bilimleri Enstitüsü , 38.49.06.89 - Niksar Uygulamalı Bilimler Yüksekokulu
<i>Üniversitemizde uygulamalı eğitimin ön plana çıkarılması amacıyla yeni laboratuvar kurulumuna önem verilecektir.</i>	

Ekonomik Kod		Ödenek
01	Personel Giderleri	0,00
02	SGK Devlet Primi Giderleri	0,00
03	Mal ve Hizmet Alım Giderleri	57.750,00
04	Faiz Giderleri	0,00
05	Cari Transferler	0,00
06	Sermaye Giderleri	400.000,00
07	Sermaye Transferleri	0,00
08	Borç verme	0,00
Toplam Bütçe Kaynak İhtiyacı		457.750,00
Bütçe Dışı Kaynak	Döner Sermaye	0,00
	Diğer Yurt İçi	0,00
	Yurt Dışı	0,00
Toplam Bütçe Dışı Kaynak İhtiyacı		0,00
Toplam Kaynak İhtiyacı		457.750,00



GAZİOSMANPAŞA ÜNİVERSİTESİ
2012 Yılı Performans Programı

FAALİYET MALİYETLERİ TABLOSU

İdare Adı	38.49 - GAZİOSMANPAŞA ÜNİVERSİTESİ
Performans Hedefi	22 - Araştırma ve Uygulama Hastanesine ek Poliklinik Binası İnşaatı
Faaliyet Adı	Sağlık Kampüsünün Genişletilmesi (Ek poliklinik binası inşaatı)
Sorumlu Harcama Birimi veya Birimleri	38.49.09.09 - YAPI İŞLERİ VE TEKNİK DAİRE BAŞKANLIĞI

Ekonomik Kod		Ödenek
01	Personel Giderleri	0,00
02	SGK Devlet Primi Giderleri	0,00
03	Mal ve Hizmet Alım Giderleri	0,00
04	Faiz Giderleri	0,00
05	Cari Transferler	0,00
06	Sermaye Giderleri	6.000.000,00
07	Sermaye Transferleri	0,00
08	Borç verme	0,00
Toplam Bütçe Kaynak İhtiyacı		6.000.000,00
Bütçe Dışı Kaynak	Döner Sermaye	0,00
	Diğer Yurt İçi	0,00
	Yurt Dışı	0,00
Toplam Bütçe Dışı Kaynak İhtiyacı		0,00
Toplam Kaynak İhtiyacı		6.000.000,00



GAZİOSMANPAŞA ÜNİVERSİTESİ
2012 Yılı Performans Programı

FAALİYET MALİYETLERİ TABLOSU

İdare Adı	38.49 - GAZİOSMANPAŞA ÜNİVERSİTESİ
Performans Hedefi	34 - Ortak Derslik binası inşaatı.
Faaliyet Adı	Ortak Derslik İnşaatı
Sorumlu Harcama Birimi veya Birimleri	38.49.09.09 - YAPI İŞLERİ VE TEKNİK DAİRE BAŞKANLIĞI

Ekonomik Kod		Ödenek
01	Personel Giderleri	0,00
02	SGK Devlet Primi Giderleri	0,00
03	Mal ve Hizmet Alım Giderleri	0,00
04	Faiz Giderleri	0,00
05	Cari Transferler	0,00
06	Sermaye Giderleri	9.748.000,00
07	Sermaye Transferleri	0,00
08	Borç verme	0,00
Toplam Bütçe Kaynak İhtiyacı		9.748.000,00
Bütçe Dışı Kaynak	Döner Sermaye	0,00
	Diğer Yurt İçi	0,00
	Yurt Dışı	0,00
Toplam Bütçe Dışı Kaynak İhtiyacı		0,00
Toplam Kaynak İhtiyacı		9.748.000,00



GAZİOSMANPAŞA ÜNİVERSİTESİ
2012 Yılı Performans Programı

D- İdarenin Toplam Kaynak İhtiyacı

İDARE PERFORMANS TABLOSU

İdare Adı	38.49 - GAZİOSMANPAŞA ÜNİVERSİTESİ
-----------	------------------------------------

PERFORMANS HEDEFİ	FAALİYET	Açıklama	2012					
			Bütçe İçi		Bütçe Dışı		Toplam	
			(TL)	PAY (%)	(TL)	PAY (%)	(TL)	PAY (%)
1		Üniversitemiz akademik birimlerinin tanıtımının yapılması, başarılı öğrencilerin yarı zamanlı çalışma imkanı sağlanması.	572.000,00	0,51	0,00	0,00	572.000,00	0,40
	1	Halkla ilişkiler ve tanıtım.	372.000,00	0,33	0,00	0,00	372.000,00	0,26
	2	Yarı zamanlı öğrenci istihdamı.	200.000,00	0,18	0,00	0,00	200.000,00	0,14
2		Fiziki ve teknolojik alt yapının iyileştirilmesi.	1.780.850,00	1,60	0,00	0,00	1.780.850,00	1,24
	3	Mevcut eğitim laboratuvarlarının iyileştirilmesi.	867.700,00	0,78	0,00	0,00	867.700,00	0,61
	4	Dersliklerin teknik donanımlarının iyileştirilmesi.	455.400,00	0,41	0,00	0,00	455.400,00	0,32
	5	Mevcut laboratuvarların modernize edilmesi ve yeni laboratuvarların kurulması.	457.750,00	0,41	0,00	0,00	457.750,00	0,32
3		Öğretim elemanlarının kendilerini geliştirmelerinin sağlanması.	315.650,00	0,28	1.400.000,00	4,42	1.715.650,00	1,20
	6	Öğretim elemanlarının bilimsel çalışmalarının desteklenmesi.	315.650,00	0,28	1.400.000,00	4,42	1.715.650,00	1,20
4		Ön lisans, lisans, yüksek lisans ve doktora programları açmak.	268.800,00	0,24	0,00	0,00	268.800,00	0,19
	7	Öğretim üyesi yetiştirmek.	268.800,00	0,24	0,00	0,00	268.800,00	0,19
5		Eğitim kalitesinin artması.	185.300,00	0,17	0,00	0,00	185.300,00	0,13
	8	Akademik kadro iyileştirilmesi.	185.300,00	0,17	0,00	0,00	185.300,00	0,13
6		Okul-paydaş işbirliğinin kurulması.	295.900,00	0,27	0,00	0,00	295.900,00	0,21
	9	Öğrencilerin staj imkanlarının iyileştirilmesi.	27.000,00	0,02	0,00	0,00	27.000,00	0,02
	10	Uygulamalı eğitimin iyileştirilmesi.	268.900,00	0,24	0,00	0,00	268.900,00	0,19
7		Mevcut ve akredite edilmiş dersler-müfredat arasındaki farklılıkların giderilmesi.	104.250,00	0,09	0,00	0,00	104.250,00	0,07
	11	Eğitim müfredatının iyileştirilmesi.	104.250,00	0,09	0,00	0,00	104.250,00	0,07
8		Öğretim elemanları/öğrencilerin Erasmus ve Sokrates programlarından faydalanmaları	0,00	0,00	300.000,00	0,95	300.000,00	0,21
	12	Öğretim elemanı ve öğrenci değişimi.	0,00	0,00	300.000,00	0,95	300.000,00	0,21
9		Üniversite akademik araştırma kapasitesinin artması.	705.600,00	0,63	0,00	0,00	705.600,00	0,49
	13	Akademik araştırma imkanlarının iyileştirilmesi.	705.600,00	0,63	0,00	0,00	705.600,00	0,49
10		Akademik içerikli bildiri sayısının artırılması.	694.750,00	0,62	0,00	0,00	694.750,00	0,48
	14	Öğretim elemanlarının mesleki gelişiminin desteklenmesi.	694.750,00	0,62	0,00	0,00	694.750,00	0,48



GAZIOSMANPAŞA ÜNİVERSİTESİ
2012 Yılı Performans Programı

11		Üniversitemizde düzenlenen kongre ve sempozyum sayısının artırılması.	116.100,00	0,10	0,00	0,00	116.100,00	0,08
	15	Bilimsel etkinlikler düzenlenmesi ve sonuçlarının basılı yayın haline getirilmesi.	116.100,00	0,10	0,00	0,00	116.100,00	0,08
12		Öğretim elemanlarınca yürütülen proje sayısında artış sağlanacaktır.	122.450,00	0,11	0,00	0,00	122.450,00	0,09
	16	Proje etüd eğitimlerinin düzenlenmesi.	122.450,00	0,11	0,00	0,00	122.450,00	0,09
13		Yürütülen proje ve yapılan anlaşma sayısının artırılması.	44.250,00	0,04	0,00	0,00	44.250,00	0,03
	17	Uluslar arası işbirliğini artırıcı antlaşmaların yapılması.	44.250,00	0,04	0,00	0,00	44.250,00	0,03
14		Merkezi Araştırma Laboratuvarının kurulması.	500.000,00	0,45	0,00	0,00	500.000,00	0,35
	18	Merkezi araştırma laboratuvarının yapımı.	500.000,00	0,45	0,00	0,00	500.000,00	0,35
15		Üniversite-paydaş işbirliği sağlanarak ekonomik ve sosyal sorunlarına çözüm üretmek.	33.600,00	0,03	0,00	0,00	33.600,00	0,02
	19	Üniversite-paydaş işbirliğinin geliştirilmesi.	33.600,00	0,03	0,00	0,00	33.600,00	0,02
16		Kent ve bölgeye ilişkin ekonomik, sosyal ve siyasal sorunlara ilişkin somut önerilerin sunulması.	14.400,00	0,01	0,00	0,00	14.400,00	0,01
	20	Kent ve bölge sorunlarının çözümüne yönelik çalışmaların yapılması.	14.400,00	0,01	0,00	0,00	14.400,00	0,01
17		Üniversitenin aday öğrencilere tanıtılması.	22.050,00	0,02	0,00	0,00	22.050,00	0,02
	21	Halkla ilişkiler, tanıtım ve organizasyon.	22.050,00	0,02	0,00	0,00	22.050,00	0,02
18		İl, bölge ve ülke bazında üniversitenin tanınırlığını artırmak.	13.600,00	0,01	0,00	0,00	13.600,00	0,01
	22	Tanıtım organizasyonları.	13.600,00	0,01	0,00	0,00	13.600,00	0,01
19		Araştırma ve eğitim faaliyetlerinde kalite artışını sağlamak.	56.116.000,00	50,27	0,00	0,00	56.116.000,00	39,15
	23	Eğitim ve araştırma faaliyetlerinde kalitenin artırılması.	56.116.000,00	50,27	0,00	0,00	56.116.000,00	39,15
20		Mezunlarımız arasında sosyal ve mesleki dayanışmanın oluşturulması.	7.950,00	0,01	0,00	0,00	7.950,00	0,01
	24	Mezunlarla iletişimin geliştirilmesi.	7.950,00	0,01	0,00	0,00	7.950,00	0,01
21		Mevcut açık ve kapalı spor tesislerinin modernizesi.	1.200.000,00	1,08	0,00	0,00	1.200.000,00	0,84
	25	Spor tesislerinin modernizasyonu.	1.200.000,00	1,08	0,00	0,00	1.200.000,00	0,84
22		Araştırma ve Uygulama Hastanesine ek Poliklinik Binası İnşaatı	6.000.000,00	5,38	0,00	0,00	6.000.000,00	4,19
	26	Sağlık Kampüsünün Genişletilmesi (Ek poliklinik binası inşaatı)	6.000.000,00	5,38	0,00	0,00	6.000.000,00	4,19
23		Dış Hekimliği Fakültesi'nin iç donanım ihtiyaçlarının tamamlanması.	1.000.000,00	0,90	30.000.000,00	94,64	31.000.000,00	21,63
	27	Tıp eğitimi ve sağlık hizmetlerinin iyileştirilmesi.	1.000.000,00	0,90	30.000.000,00	94,64	31.000.000,00	21,63
25		Birim ve binaların kullanımında iyileşme sağlanması.	1.022.000,00	0,92	0,00	0,00	1.022.000,00	0,71
	29	Eğitim ve idari hizmet binalarının iyileştirilmesi.	1.022.000,00	0,92	0,00	0,00	1.022.000,00	0,71
26		Tıp Fakültesi Morfoloji binası ile kampüs alanında yapımı biten hizmet binalarının alt yapı hizmetlerinin yapılması.	2.000.000,00	1,79	0,00	0,00	2.000.000,00	1,40
	30	Eğitim alt-yapısının iyileştirilmesi.(K.Alt-yapısı)	2.000.000,00	1,79	0,00	0,00	2.000.000,00	1,40
27		İnternete erişim oranı %99, etkin ve yeterli hızda erişim oranı %90'a çıkarılması hedeflenmektedir.	250.000,00	0,22	0,00	0,00	250.000,00	0,17
	31	İnternet erişim imkanlarının iyileştirilmesi. (I)	250.000,00	0,22	0,00	0,00	250.000,00	0,17
28		İnternet ve Intranet servislerinin kalite çeşitliliğinin artırılması.	250.000,00	0,22	0,00	0,00	250.000,00	0,17



GAZİOSMANPAŞA ÜNİVERSİTESİ
2012 Yılı Performans Programı

	32	İnternet erişim imkanlarının iyileştirilmesi.(II)	250.000,00	0,22	0,00	0,00	250.000,00	0,17
29		Öğrencilerin bireysel bilgisayar hizmetlerinden yararlanma süresinin artırılması.	37.500,00	0,03	0,00	0,00	37.500,00	0,03
	33	Tüm öğrencilerin bilgi teknolojileri kullanım imkanını artırmak.	37.500,00	0,03	0,00	0,00	37.500,00	0,03
30		Dış ve iç saldırılardan arındırılmış güvenilir çalışma ortamının sağlanması.	160.000,00	0,14	0,00	0,00	160.000,00	0,11
	34	İnternet erişim imkanlarının iyileştirilmesi.(III)	160.000,00	0,14	0,00	0,00	160.000,00	0,11
31		Hizmet verilen kullanıcı sayısının artırılması.	546.000,00	0,49	0,00	0,00	546.000,00	0,38
	35	Kütüphane erişim imkanlarının iyileştirilmesi.	546.000,00	0,49	0,00	0,00	546.000,00	0,38
32		Kampüs dışı eğitim birimlerine kütüphanecilik hizmeti sunulması.	350.000,00	0,31	0,00	0,00	350.000,00	0,24
	36	Birim Kütüphanesi kurulması.	350.000,00	0,31	0,00	0,00	350.000,00	0,24
33		Ortak Derslik binası inşaatı.	9.748.000,00	5,15	0,00	0,00	5.748.000,00	4,01
	37	Ortak Derslik İnşaatı	9.748.000,00	5,15	0,00	0,00	5.748.000,00	4,01
Performans Hedefleri Maliyetleri Toplamı			84.477.000,00	75,68	31.700.000,00	100,00	116.177.000,00	81,06
Genel Yönetim Giderleri			27.149.000,00	24,32			27.149.000,00	18,94
Diğer İdarelere Transfer Edilecek Kaynaklar Toplamı							0,00	0,00
GENEL TOPLAM			111.626.000,00	100,00	31.700.000,00	100,00	143.326.000,00	100,00



GAZİOSMANPAŞA ÜNİVERSİTESİ
2012 Yılı Performans Programı

TOPLAM KAYNAK İHTİYACI TABLOSU

İdare Adı	38.49 - GAZİOSMANPAŞA ÜNİVERSİTESİ
-----------	------------------------------------

	Ekonomik Kodlar (I.Düzey)	FALİYET TOPLAMI	GENEL YÖNETİM GİDERLERİ TOPLAMI	DİĞER İDARELERE TRANSFER EDİLECEK KAYNAKLAR TOPLAMI	GENEL TOPLAM	
BÜTÇE KAYNAK İHTİYACI	01	Personel Giderleri	48.063.000,00	11.222.000,00	0,00	59.285.000,00
	02	SGK Devlet Primi Giderleri	7.859.000,00	1.930.000,00	0,00	9.789.000,00
	03	Mal ve Hizmet Alım Giderleri	3.257.000,00	11.882.000,00	0,00	15.139.000,00
	04	Faiz Giderleri	0,00	0,00	0,00	0,00
	05	Cari Transferler	0,00	1.863.000,00	0,00	1.863.000,00
	06	Sermaye Giderleri	25.298.000,00	252.000,00	0,00	25.550.000,00
	07	Sermaye Transferleri	0,00	0,00	0,00	0,00
	08	Borç verme	0,00	0,00	0,00	0,00
	09	Yedek Ödenek	0,00	0,00	0,00	0,00
		Bütçe Ödeneği Toplamı	84.477.000,00	27.149.000,00	0,00	111.626.000,00
BÜTÇE DIŞI KAYNAK		Döner Sermaye	30.000.000,00	21.848.000,00	0,00	51.848.000,00
		Diğer Yurt İçi Kaynaklar	1.400.000,00	0,00	0,00	1.400.000,00
		Yurt Dışı Kaynaklar	300.000,00	0,00	0,00	300.000,00
		Toplam Bütçe Dışı Kaynak İhtiyacı	31.700.000,00	21.848.000,00	0,00	53.548.000,00
	Toplam Kaynak İhtiyacı	116.177.000,00	48.997.000,00	0,00	165.174.000,00	



GAZİOSMANPAŞA ÜNİVERSİTESİ
2012 Yılı Performans Programı

III- EKLER

FAALİYETLERDEN SORUMLU HARCAMA BİRİMLERİNE İLİŞKİN TABLO

İdare Adı	38.49 - GAZİOSMANPAŞA ÜNİVERSİTESİ
------------------	---

PERFORMANS HEDEFİ	FAALİYETLER	SORUMLU BİRİMLER
Üniversitemiz akademik birimlerinin tanıtımının yapılması, başarılı öğrencilerin yarı zamanlı çalışma imkanı sağlanması.		
	Halkla ilişkiler ve tanıtım.	ÖZEL KALEM (REKTÖRLÜK) ÖZEL KALEM (GENEL SEKRETERLİK) SAĞLIK, KÜLTÜR VE SPOR DAİRE BAŞKANLIĞI
	Yarı zamanlı öğrenci istihdamı.	SAĞLIK, KÜLTÜR VE SPOR DAİRE BAŞKANLIĞI
Fiziki ve teknolojik alt yapının iyileştirilmesi.	Mevcut eğitim laboratuvarlarının iyileştirilmesi.	SAĞLIK BİLİMLERİ ENSTİTÜSÜ
		TIP FAKÜLTESİ
		Diş Hekimliği Fakültesi
		TOKAT SAĞLIK YÜKSEKOKULU
		ERBAA SAĞLIK YÜKSEKOKULU
		ERBAA SAĞLIK HİZMETLERİ MESLEK YÜKSEKOKULU
		TURHAL SAĞLIK HİZMETLERİ MESLEK YÜKSEKOKULU
		TOKAT SAĞLIK HİZMETLERİ MESLEK YÜKSEKOKULU
		SAĞLIK UYGULAMA VE ARAŞTIRMA HASTANESİ
		FEN BİLİMLERİ ENSTİTÜSÜ
		FEN-EDEBİYAT FAKÜLTESİ
		ZİRAAT FAKÜLTESİ
		MÜHENDİSLİK VE DOĞA BİLİMLERİ FAKÜLTESİ
		Turhal Uygulamalı Teknoloji ve İşletmecilik Yüksekokulu
		SOSYAL BİLİMLER ENSTİTÜSÜ
		Eğitim Bilimleri Enstitüsü
		EĞİTİM FAKÜLTESİ
İKTİSADİ VE İDARİ BİLİMLER FAKÜLTESİ		
GÜZEL SANATLAR FAKÜLTESİ		
BEDEN EĞİTİMİ VE SPOR YÜKSEKOKULU		
DEVLET KONSERVATUARI		



GAZİOSMANPAŞA ÜNİVERSİTESİ
2012 Yılı Performans Programı

		ZİLE DİNÇERLER TURİZM İŞLETMECİLİĞİ VE OTELCİLİK YÜKSEKOKULU
		YABANCI DİLLER YÜKSEKOKULU
		Niksar Uygulamalı Bilimler Yüksekokulu
		TOKAT MESLEK YÜKSEKOKULU
		ZİLE MESLEK YÜKSEKOKULU
		NİKSAR SOSYAL BİLİMLER MESLEK YÜKSEKOKULU
		REŞADİYE MESLEK YÜKSEKOKULU
		ALMUS MESLEK YÜKSEKOKULU
		ERBAA MESLEK YÜKSEKOKULU
		TURHAL MESLEK YÜKSEKOKULU
		ARTOVA MESLEK YÜKSEKOKULU
		KOYULHİSAR MESLEK YÜKSEKOKULU
		PAZAR MESLEK YÜKSEKOKULU
		İDARİ VE MALİ İŞLER DAİRE BAŞKANLIĞI İLAHİYAT FAKÜLTESİ
	Dersliklerin teknik donanımlarının iyileştirilmesi.	
		SAĞLIK BİLİMLERİ ENSTİTÜSÜ
		TIP FAKÜLTESİ
		Diş Hekimliği Fakültesi
		TOKAT SAĞLIK YÜKSEKOKULU
		ERBAA SAĞLIK YÜKSEKOKULU
		ERBAA SAĞLIK HİZMETLERİ MESLEK YÜKSEKOKULU
		TURHAL SAĞLIK HİZMETLERİ MESLEK YÜKSEKOKULU
		TOKAT SAĞLIK HİZMETLERİ MESLEK YÜKSEKOKULU
		SAĞLIK UYGULAMA VE ARAŞTIRMA HASTANESİ
		FEN BİLİMLERİ ENSTİTÜSÜ
		FEN-EDEBİYAT FAKÜLTESİ
		ZİRAAT FAKÜLTESİ
		MÜHENDİSLİK VE DOĞA BİLİMLERİ FAKÜLTESİ
		Turhal Uygulamalı Teknoloji ve İşletmecilik Yüksekokulu
		SOSYAL BİLİMLER ENSTİTÜSÜ
		Eğitim Bilimleri Enstitüsü
		EĞİTİM FAKÜLTESİ
		İKTİSADİ VE İDARİ BİLİMLER FAKÜLTESİ
		GÜZEL SANATLAR FAKÜLTESİ
		BEDEN EĞİTİMİ VE SPOR YÜKSEKOKULU
		DEVLET KONSERVATUARI
		ZİLE DİNÇERLER TURİZM İŞLETMECİLİĞİ VE OTELCİLİK YÜKSEKOKULU
		YABANCI DİLLER YÜKSEKOKULU
		Niksar Uygulamalı Bilimler Yüksekokulu
		TOKAT MESLEK YÜKSEKOKULU
		ZİLE MESLEK YÜKSEKOKULU
		NİKSAR SOSYAL BİLİMLER MESLEK YÜKSEKOKULU
		REŞADİYE MESLEK YÜKSEKOKULU
		ALMUS MESLEK YÜKSEKOKULU
		ERBAA MESLEK YÜKSEKOKULU
		TURHAL MESLEK YÜKSEKOKULU



GAZİOSMANPAŞA ÜNİVERSİTESİ
2012 Yılı Performans Programı

		ARTOVA MESLEK YÜKSEKOKULU
		KOYULHİSAR MESLEK YÜKSEKOKULU
		PAZAR MESLEK YÜKSEKOKULU
		İDARİ VE MALİ İŞLER DAİRE BAŞKANLIĞI
		İLAHİYAT FAKÜLTESİ
	Mevcut laboratuvarların modernize edilmesi ve yeni laboratuvarların kurulması.	
		SAĞLIK BİLİMLERİ ENSTİTÜSÜ
		TIP FAKÜLTESİ
		Diş Hekimliği Fakültesi
		TOKAT SAĞLIK YÜKSEKOKULU
		ERBAA SAĞLIK YÜKSEKOKULU
		ERBAA SAĞLIK HİZMETLERİ MESLEK YÜKSEKOKULU
		TURHAL SAĞLIK HİZMETLERİ MESLEK YÜKSEKOKULU
		TOKAT SAĞLIK HİZMETLERİ MESLEK YÜKSEKOKULU
		SAĞLIK UYGULAMA VE ARAŞTIRMA HASTANESİ
		FEN BİLİMLERİ ENSTİTÜSÜ
		FEN-EDEBİYAT FAKÜLTESİ
		ZİRAAT FAKÜLTESİ
		MÜHENDİSLİK VE DOĞA BİLİMLERİ FAKÜLTESİ
		Turhal Uygulamalı Teknoloji ve İşletmecilik Yüksekokulu
		SOSYAL BİLİMLER ENSTİTÜSÜ
		Eğitim Bilimleri Enstitüsü
		EĞİTİM FAKÜLTESİ
		İKTİSADİ VE İDARİ BİLİMLER FAKÜLTESİ
		GÜZEL SANATLAR FAKÜLTESİ
		BEDEN EĞİTİMİ VE SPOR YÜKSEKOKULU
		DEVLET KONSERVATUARI
		ZİLE DİNÇERLER TURİZM İŞLETMECİLİĞİ VE OTELCİLİK YÜKSEKOKULU
		YABANCI DİLLER YÜKSEKOKULU
		Niksar Uygulamalı Bilimler Yüksekokulu
		TOKAT MESLEK YÜKSEKOKULU
		ZİLE MESLEK YÜKSEKOKULU
		NİKSAR SOSYAL BİLİMLER MESLEK YÜKSEKOKULU
		REŞADİYE MESLEK YÜKSEKOKULU
		ALMUS MESLEK YÜKSEKOKULU
		ERBAA MESLEK YÜKSEKOKULU
		TURHAL MESLEK YÜKSEKOKULU
		ARTOVA MESLEK YÜKSEKOKULU
		KOYULHİSAR MESLEK YÜKSEKOKULU
		PAZAR MESLEK YÜKSEKOKULU
		İDARİ VE MALİ İŞLER DAİRE BAŞKANLIĞI
		İLAHİYAT FAKÜLTESİ
Öğretim elemanlarının kendilerini geliştirmelerinin sağlanması.		
	Öğretim elemanlarının bilimsel çalışmalarının desteklenmesi.	



GAZİOSMANPAŞA ÜNİVERSİTESİ
2012 Yılı Performans Programı

		SAĞLIK BİLİMLERİ ENSTİTÜSÜ
		TIP FAKÜLTESİ
		Diş Hekimliği Fakültesi
		TOKAT SAĞLIK YÜKSEKOKULU
		ERBAA SAĞLIK YÜKSEKOKULU
		ERBAA SAĞLIK HİZMETLERİ MESLEK YÜKSEKOKULU
		TURHAL SAĞLIK HİZMETLERİ MESLEK YÜKSEKOKULU
		TOKAT SAĞLIK HİZMETLERİ MESLEK YÜKSEKOKULU
		SAĞLIK UYGULAMA VE ARAŞTIRMA HASTANESİ
		FEN BİLİMLERİ ENSTİTÜSÜ
		FEN-EDEBİYAT FAKÜLTESİ
		ZİRAAT FAKÜLTESİ
		MÜHENDİSLİK VE DOĞA BİLİMLERİ FAKÜLTESİ
		Turhal Uygulamalı Teknoloji ve İşletmecilik Yüksekokulu
		NİKSAR TEKNİK BİLİMLER MESLEK YÜKSEKOKULU
		SOSYAL BİLİMLER ENSTİTÜSÜ
		Eğitim Bilimleri Enstitüsü
		EĞİTİM FAKÜLTESİ
		İKTİSADİ VE İDARİ BİLİMLER FAKÜLTESİ
		GÜZEL SANATLAR FAKÜLTESİ
		BEDEN EĞİTİMİ VE SPOR YÜKSEKOKULU
		DEVLET KONSERVATUARI
		ZİLE DİNÇERLER TURİZM İŞLETMECİLİĞİ VE OTELCİLİK YÜKSEKOKULU
		YABANCI DİLLER YÜKSEKOKULU
		Niksar Uygulamalı Bilimler Yüksekokulu
		TOKAT MESLEK YÜKSEKOKULU
		ZİLE MESLEK YÜKSEKOKULU
		NİKSAR SOSYAL BİLİMLER MESLEK YÜKSEKOKULU
		REŞADİYE MESLEK YÜKSEKOKULU
		ALMUS MESLEK YÜKSEKOKULU
		ERBAA MESLEK YÜKSEKOKULU
		TURHAL MESLEK YÜKSEKOKULU
		ARTOVA MESLEK YÜKSEKOKULU
		KOYULHİSAR MESLEK YÜKSEKOKULU
		PAZAR MESLEK YÜKSEKOKULU
		ÖZEL KALEM (REKTÖRLÜK)
		İLAHİYAT FAKÜLTESİ
Ön lisans, lisans, yüksek lisans ve doktora programları açmak.		
	Öğretim üyesi yetiştirmek.	
		SAĞLIK BİLİMLERİ ENSTİTÜSÜ
		TIP FAKÜLTESİ
		Diş Hekimliği Fakültesi
		TOKAT SAĞLIK YÜKSEKOKULU
		ERBAA SAĞLIK YÜKSEKOKULU
		ERBAA SAĞLIK HİZMETLERİ MESLEK YÜKSEKOKULU
		TURHAL SAĞLIK HİZMETLERİ MESLEK YÜKSEKOKULU



GAZİOSMANPAŞA ÜNİVERSİTESİ
2012 Yılı Performans Programı

		TOKAT SAĞLIK HİZMETLERİ MESLEK YÜKSEKOKULU
		SAĞLIK UYGULAMA VE ARAŞTIRMA HASTANESİ
		FEN BİLİMLERİ ENSTİTÜSÜ
		FEN-EDEBİYAT FAKÜLTESİ
		ZİRAAT FAKÜLTESİ
		MÜHENDİSLİK VE DOĞA BİLİMLERİ FAKÜLTESİ
		Turhal Uygulamalı Teknoloji ve İşletmecilik Yüksekokulu
		NİKSAR TEKNİK BİLİMLER MESLEK YÜKSEKOKULU
		SOSYAL BİLİMLER ENSTİTÜSÜ
		Eğitim Bilimleri Enstitüsü
		EĞİTİM FAKÜLTESİ
		İKTİSADİ VE İDARİ BİLİMLER FAKÜLTESİ
		GÜZEL SANATLAR FAKÜLTESİ
		BEDEN EĞİTİMİ VE SPOR YÜKSEKOKULU
		DEVLET KONSERVATUARI
		ZİLE DİNÇERLER TURİZM İŞLETMECİLİĞİ VE OTELCİLİK YÜKSEKOKULU
		YABANCI DİLLER YÜKSEKOKULU
		Niksar Uygulamalı Bilimler Yüksekokulu
		TOKAT MESLEK YÜKSEKOKULU
		ZİLE MESLEK YÜKSEKOKULU
		NİKSAR SOSYAL BİLİMLER MESLEK YÜKSEKOKULU
		REŞADİYE MESLEK YÜKSEKOKULU
		ALMUS MESLEK YÜKSEKOKULU
		ERBAA MESLEK YÜKSEKOKULU
		TURHAL MESLEK YÜKSEKOKULU
		ARTOVA MESLEK YÜKSEKOKULU
		KOYULHİSAR MESLEK YÜKSEKOKULU
		PAZAR MESLEK YÜKSEKOKULU
		İLAHİYAT FAKÜLTESİ
Eğitim kalitesinin artması.		
	Akademik kadro iyileştirilmesi.	
		SAĞLIK BİLİMLERİ ENSTİTÜSÜ
		TIP FAKÜLTESİ
		Diş Hekimliği Fakültesi
		TOKAT SAĞLIK YÜKSEKOKULU
		ERBAA SAĞLIK YÜKSEKOKULU
		ERBAA SAĞLIK HİZMETLERİ MESLEK YÜKSEKOKULU
		TURHAL SAĞLIK HİZMETLERİ MESLEK YÜKSEKOKULU
		TOKAT SAĞLIK HİZMETLERİ MESLEK YÜKSEKOKULU
		SAĞLIK UYGULAMA VE ARAŞTIRMA HASTANESİ
		FEN BİLİMLERİ ENSTİTÜSÜ
		FEN-EDEBİYAT FAKÜLTESİ
		ZİRAAT FAKÜLTESİ
		MÜHENDİSLİK VE DOĞA BİLİMLERİ FAKÜLTESİ
		Turhal Uygulamalı Teknoloji ve İşletmecilik Yüksekokulu



GAZİOSMANPAŞA ÜNİVERSİTESİ
2012 Yılı Performans Programı

		NİKSAR TEKNİK BİLİMLER MESLEK YÜKSEKOKULU
		SOSYAL BİLİMLER ENSTİTÜSÜ
		Eğitim Bilimleri Enstitüsü
		EĞİTİM FAKÜLTESİ
		İKTİSADİ VE İDARİ BİLİMLER FAKÜLTESİ
		GÜZEL SANATLAR FAKÜLTESİ
		BEDEN EĞİTİMİ VE SPOR YÜKSEKOKULU
		DEVLET KONSERVATUARI
		ZİLE DİNÇERLER TURİZM İŞLETMECİLİĞİ VE OTELCİLİK YÜKSEKOKULU
		YABANCI DİLLER YÜKSEKOKULU
		Niksar Uygulamalı Bilimler Yüksekokulu
		TOKAT MESLEK YÜKSEKOKULU
		ZİLE MESLEK YÜKSEKOKULU
		NİKSAR SOSYAL BİLİMLER MESLEK YÜKSEKOKULU
		REŞADİYE MESLEK YÜKSEKOKULU
		ALMUS MESLEK YÜKSEKOKULU
		ERBAA MESLEK YÜKSEKOKULU
		TURHAL MESLEK YÜKSEKOKULU
		ARTOVA MESLEK YÜKSEKOKULU
		KOYULHİSAR MESLEK YÜKSEKOKULU
		PAZAR MESLEK YÜKSEKOKULU
		PERSONEL DAİRE BAŞKANLIĞI
		İLAHİYAT FAKÜLTESİ
Okul-paydaş işbirliğinin kurulması.		
	Öğrencilerin staj imkanlarının iyileştirilmesi.	
		SAĞLIK BİLİMLERİ ENSTİTÜSÜ
		TIP FAKÜLTESİ
		Diş Hekimliği Fakültesi
		TOKAT SAĞLIK YÜKSEKOKULU
		ERBAA SAĞLIK YÜKSEKOKULU
		ERBAA SAĞLIK HİZMETLERİ MESLEK YÜKSEKOKULU
		TURHAL SAĞLIK HİZMETLERİ MESLEK YÜKSEKOKULU
		TOKAT SAĞLIK HİZMETLERİ MESLEK YÜKSEKOKULU
		SAĞLIK UYGULAMA VE ARAŞTIRMA HASTANESİ
		FEN BİLİMLERİ ENSTİTÜSÜ
		FEN-EDEBİYAT FAKÜLTESİ
		ZİRAAT FAKÜLTESİ
		MÜHENDİSLİK VE DOĞA BİLİMLERİ FAKÜLTESİ
		Turhal Uygulamalı Teknoloji ve İşletmecilik Yüksekokulu
		NİKSAR TEKNİK BİLİMLER MESLEK YÜKSEKOKULU
		SOSYAL BİLİMLER ENSTİTÜSÜ
		Eğitim Bilimleri Enstitüsü
		EĞİTİM FAKÜLTESİ
		İKTİSADİ VE İDARİ BİLİMLER FAKÜLTESİ
		GÜZEL SANATLAR FAKÜLTESİ
		BEDEN EĞİTİMİ VE SPOR YÜKSEKOKULU



GAZİOSMANPAŞA ÜNİVERSİTESİ
2012 Yılı Performans Programı

		DEVLET KONSERVATUARI
		ZİLE DİNÇERLER TURİZM İŞLETMECİLİĞİ VE OTELCİLİK YÜKSEKOKULU
		YABANCI DİLLER YÜKSEKOKULU
		Niksar Uygulamalı Bilimler Yüksekokulu
		TOKAT MESLEK YÜKSEKOKULU
		ZİLE MESLEK YÜKSEKOKULU
		NIKSAR SOSYAL BİLİMLER MESLEK YÜKSEKOKULU
		REŞADİYE MESLEK YÜKSEKOKULU
		ALMUS MESLEK YÜKSEKOKULU
		ERBAA MESLEK YÜKSEKOKULU
		TURHAL MESLEK YÜKSEKOKULU
		ARTOVA MESLEK YÜKSEKOKULU
		KOYULHİSAR MESLEK YÜKSEKOKULU
		PAZAR MESLEK YÜKSEKOKULU
		SAĞLIK, KÜLTÜR VE SPOR DAİRE BAŞKANLIĞI İLAHİYAT FAKÜLTESİ
	Uygulamalı eğitimin iyileştirilmesi.	
		SAĞLIK BİLİMLERİ ENSTİTÜSÜ
		TIP FAKÜLTESİ
		Diş Hekimliği Fakültesi
		TOKAT SAĞLIK YÜKSEKOKULU
		ERBAA SAĞLIK YÜKSEKOKULU
		ERBAA SAĞLIK HİZMETLERİ MESLEK YÜKSEKOKULU
		TURHAL SAĞLIK HİZMETLERİ MESLEK YÜKSEKOKULU
		TOKAT SAĞLIK HİZMETLERİ MESLEK YÜKSEKOKULU
		SAĞLIK UYGULAMA VE ARAŞTIRMA HASTANESİ
		FEN BİLİMLERİ ENSTİTÜSÜ
		FEN-EDEBİYAT FAKÜLTESİ
		ZİRAAT FAKÜLTESİ
		MÜHENDİSLİK VE DOĞA BİLİMLERİ FAKÜLTESİ
		Turhal Uygulamalı Teknoloji ve İşletmecilik Yüksekokulu
		NIKSAR TEKNİK BİLİMLER MESLEK YÜKSEKOKULU
		SOSYAL BİLİMLER ENSTİTÜSÜ
		Eğitim Bilimleri Enstitüsü
		EĞİTİM FAKÜLTESİ
		İKTİSADİ VE İDARİ BİLİMLER FAKÜLTESİ
		GÜZEL SANATLAR FAKÜLTESİ
		BEDEN EĞİTİMİ VE SPOR YÜKSEKOKULU
		DEVLET KONSERVATUARI
		ZİLE DİNÇERLER TURİZM İŞLETMECİLİĞİ VE OTELCİLİK YÜKSEKOKULU
		YABANCI DİLLER YÜKSEKOKULU
		Niksar Uygulamalı Bilimler Yüksekokulu
		TOKAT MESLEK YÜKSEKOKULU
		ZİLE MESLEK YÜKSEKOKULU
		NIKSAR SOSYAL BİLİMLER MESLEK YÜKSEKOKULU
		REŞADİYE MESLEK YÜKSEKOKULU



GAZİOSMANPAŞA ÜNİVERSİTESİ
2012 Yılı Performans Programı

		ALMUS MESLEK YÜKSEKOKULU
		ERBAA MESLEK YÜKSEKOKULU
		TURHAL MESLEK YÜKSEKOKULU
		ARTOVA MESLEK YÜKSEKOKULU
		KOYULHİSAR MESLEK YÜKSEKOKULU
		PAZAR MESLEK YÜKSEKOKULU
		İLAHİYAT FAKÜLTESİ
Mevcut ve akredite edilmiş dersler-müfredat arasındaki farklılıkların giderilmesi.		
	Eğitim müfredatının iyileştirilmesi.	
		SAĞLIK BİLİMLERİ ENSTİTÜSÜ
		TIP FAKÜLTESİ
		Diş Hekimliği Fakültesi
		TOKAT SAĞLIK YÜKSEKOKULU
		ERBAA SAĞLIK YÜKSEKOKULU
		ERBAA SAĞLIK HİZMETLERİ MESLEK YÜKSEKOKULU
		TURHAL SAĞLIK HİZMETLERİ MESLEK YÜKSEKOKULU
		TOKAT SAĞLIK HİZMETLERİ MESLEK YÜKSEKOKULU
		SAĞLIK UYGULAMA VE ARAŞTIRMA HASTANESİ
		FEN BİLİMLERİ ENSTİTÜSÜ
		FEN-EDEBİYAT FAKÜLTESİ
		ZİRAAT FAKÜLTESİ
		MÜHENDİSLİK VE DOĞA BİLİMLERİ FAKÜLTESİ
		Turhal Uygulamalı Teknoloji ve İşletmecilik Yüksekokulu
		NİKSAR TEKNİK BİLİMLER MESLEK YÜKSEKOKULU
		SOSYAL BİLİMLER ENSTİTÜSÜ
		Eğitim Bilimleri Enstitüsü
		EĞİTİM FAKÜLTESİ
		İKTİSADİ VE İDARİ BİLİMLER FAKÜLTESİ
		GÜZEL SANATLAR FAKÜLTESİ
		BEDEN EĞİTİMİ VE SPOR YÜKSEKOKULU
		DEVLET KONSERVATUARI
		ZİLE DİNÇERLER TURİZM İŞLETMECİLİĞİ VE OTELCİLİK YÜKSEKOKULU
		YABANCI DİLLER YÜKSEKOKULU
		Niksar Uygulamalı Bilimler Yüksekokulu
		TOKAT MESLEK YÜKSEKOKULU
		ZİLE MESLEK YÜKSEKOKULU
		NİKSAR SOSYAL BİLİMLER MESLEK YÜKSEKOKULU
		REŞADİYE MESLEK YÜKSEKOKULU
		ALMUS MESLEK YÜKSEKOKULU
		ERBAA MESLEK YÜKSEKOKULU
		TURHAL MESLEK YÜKSEKOKULU
		ARTOVA MESLEK YÜKSEKOKULU
		KOYULHİSAR MESLEK YÜKSEKOKULU
		PAZAR MESLEK YÜKSEKOKULU
		İLAHİYAT FAKÜLTESİ



GAZİOSMANPAŞA ÜNİVERSİTESİ
2012 Yılı Performans Programı

Öğretim elemanları/öğrencilerin Erasmus ve Sokrates programlarından faydalanmaları		
	Öğretim elemanı ve öğrenci değişimi.	
		SAĞLIK BİLİMLERİ ENSTİTÜSÜ
		TIP FAKÜLTESİ
		Diş Hekimliği Fakültesi
		TOKAT SAĞLIK YÜKSEKOKULU
		ERBAA SAĞLIK YÜKSEKOKULU
		ERBAA SAĞLIK HİZMETLERİ MESLEK YÜKSEKOKULU
		TURHAL SAĞLIK HİZMETLERİ MESLEK YÜKSEKOKULU
		TOKAT SAĞLIK HİZMETLERİ MESLEK YÜKSEKOKULU
		SAĞLIK UYGULAMA VE ARAŞTIRMA HASTANESİ
		FEN BİLİMLERİ ENSTİTÜSÜ
		FEN-EDEBİYAT FAKÜLTESİ
		ZİRAAT FAKÜLTESİ
		MÜHENDİSLİK VE DOĞA BİLİMLERİ FAKÜLTESİ
		Turhal Uygulamalı Teknoloji ve İşletmecilik Yüksekokulu
		NİKSAR TEKNİK BİLİMLER MESLEK YÜKSEKOKULU
		SOSYAL BİLİMLER ENSTİTÜSÜ
		Eğitim Bilimleri Enstitüsü
		EĞİTİM FAKÜLTESİ
		İKTİSADİ VE İDARİ BİLİMLER FAKÜLTESİ
		GÜZEL SANATLAR FAKÜLTESİ
		BEDEN EĞİTİMİ VE SPOR YÜKSEKOKULU
		DEVLET KONSERVATUARI
		ZİLE DİNÇERLER TURİZM İŞLETMECİLİĞİ VE OTELCİLİK YÜKSEKOKULU
		YABANCI DİLLER YÜKSEKOKULU
		Niksar Uygulamalı Bilimler Yüksekokulu
		TOKAT MESLEK YÜKSEKOKULU
		ZİLE MESLEK YÜKSEKOKULU
		NİKSAR SOSYAL BİLİMLER MESLEK YÜKSEKOKULU
		REŞADİYE MESLEK YÜKSEKOKULU
		ALMUS MESLEK YÜKSEKOKULU
		ERBAA MESLEK YÜKSEKOKULU
		TURHAL MESLEK YÜKSEKOKULU
		ARTOVA MESLEK YÜKSEKOKULU
		KOYULHİSAR MESLEK YÜKSEKOKULU
		PAZAR MESLEK YÜKSEKOKULU
		ÖZEL KALEM (REKTÖRLÜK)
		İLAHİYAT FAKÜLTESİ
Üniversite akademik araştırma kapasitesinin artması.		
	Akademik araştırma imkanlarının iyileştirilmesi.	
		SAĞLIK BİLİMLERİ ENSTİTÜSÜ
		TIP FAKÜLTESİ



GAZİOSMANPAŞA ÜNİVERSİTESİ
2012 Yılı Performans Programı

		Diş Hekimliği Fakültesi
		TOKAT SAĞLIK YÜKSEKOKULU
		ERBAA SAĞLIK YÜKSEKOKULU
		ERBAA SAĞLIK HİZMETLERİ MESLEK YÜKSEKOKULU
		TURHAL SAĞLIK HİZMETLERİ MESLEK YÜKSEKOKULU
		TOKAT SAĞLIK HİZMETLERİ MESLEK YÜKSEKOKULU
		SAĞLIK UYGULAMA VE ARAŞTIRMA HASTANESİ
		FEN BİLİMLERİ ENSTİTÜSÜ
		FEN-EDEBİYAT FAKÜLTESİ
		ZİRAAT FAKÜLTESİ
		MÜHENDİSLİK VE DOĞA BİLİMLERİ FAKÜLTESİ
		Turhal Uygulamalı Teknoloji ve İşletmecilik Yüksekokulu
		NİKSAR TEKNİK BİLİMLER MESLEK YÜKSEKOKULU
		SOSYAL BİLİMLER ENSTİTÜSÜ
		Eğitim Bilimleri Enstitüsü
		EĞİTİM FAKÜLTESİ
		İKTİSADİ VE İDARİ BİLİMLER FAKÜLTESİ
		GÜZEL SANATLAR FAKÜLTESİ
		BEDEN EĞİTİMİ VE SPOR YÜKSEKOKULU
		DEVLET KONSERVATUARI
		ZİLE DİNÇERLER TURİZM İŞLETMECİLİĞİ VE OTELCİLİK YÜKSEKOKULU
		YABANCI DİLLER YÜKSEKOKULU
		Niksar Uygulamalı Bilimler Yüksekokulu
		TOKAT MESLEK YÜKSEKOKULU
		ZİLE MESLEK YÜKSEKOKULU
		NİKSAR SOSYAL BİLİMLER MESLEK YÜKSEKOKULU
		REŞADİYE MESLEK YÜKSEKOKULU
		ALMUS MESLEK YÜKSEKOKULU
		ERBAA MESLEK YÜKSEKOKULU
		TURHAL MESLEK YÜKSEKOKULU
		ARTOVA MESLEK YÜKSEKOKULU
		KOYULHİSAR MESLEK YÜKSEKOKULU
		PAZAR MESLEK YÜKSEKOKULU
		ÖZEL KALEM (REKTÖRLÜK)
		İLÂHİYAT FAKÜLTESİ
Akademik içerikli bildiri sayısının arttırılması.		
	Öğretim elemanlarının mesleki gelişiminin desteklenmesi.	
		SAĞLIK BİLİMLERİ ENSTİTÜSÜ
		TIP FAKÜLTESİ
		Diş Hekimliği Fakültesi
		TOKAT SAĞLIK YÜKSEKOKULU
		ERBAA SAĞLIK YÜKSEKOKULU
		ERBAA SAĞLIK HİZMETLERİ MESLEK YÜKSEKOKULU
		TURHAL SAĞLIK HİZMETLERİ MESLEK YÜKSEKOKULU



GAZİOSMANPAŞA ÜNİVERSİTESİ
2012 Yılı Performans Programı

		TOKAT SAĞLIK HİZMETLERİ MESLEK YÜKSEKOKULU
		SAĞLIK UYGULAMA VE ARAŞTIRMA HASTANESİ
		FEN BİLİMLERİ ENSTİTÜSÜ
		FEN-EDEBİYAT FAKÜLTESİ
		ZİRAAT FAKÜLTESİ
		MÜHENDİSLİK VE DOĞA BİLİMLERİ FAKÜLTESİ
		Turhal Uygulamalı Teknoloji ve İşletmecilik Yüksekokulu
		NİKSAR TEKNİK BİLİMLER MESLEK YÜKSEKOKULU
		SOSYAL BİLİMLER ENSTİTÜSÜ
		Eğitim Bilimleri Enstitüsü
		EĞİTİM FAKÜLTESİ
		İKTİSADİ VE İDARİ BİLİMLER FAKÜLTESİ
		GÜZEL SANATLAR FAKÜLTESİ
		BEDEN EĞİTİMİ VE SPOR YÜKSEKOKULU
		DEVLET KONSERVATUARI
		ZİLE DİNÇERLER TURİZM İŞLETMECİLİĞİ VE OTELCİLİK YÜKSEKOKULU
		YABANCI DİLLER YÜKSEKOKULU
		Niksar Uygulamalı Bilimler Yüksekokulu
		TOKAT MESLEK YÜKSEKOKULU
		ZİLE MESLEK YÜKSEKOKULU
		NİKSAR SOSYAL BİLİMLER MESLEK YÜKSEKOKULU
		REŞADİYE MESLEK YÜKSEKOKULU
		ALMUS MESLEK YÜKSEKOKULU
		ERBAA MESLEK YÜKSEKOKULU
		TURHAL MESLEK YÜKSEKOKULU
		ARTOVA MESLEK YÜKSEKOKULU
		KOYULHİSAR MESLEK YÜKSEKOKULU
		PAZAR MESLEK YÜKSEKOKULU
		ÖZEL KALEM (REKTÖRLÜK)
		İLAHİYAT FAKÜLTESİ
Üniversitemizde düzenlenen kongre ve sempozyum sayısının artırılması.		
	Bilimsel etkinlikler düzenlenmesi ve sonuçlarının basılı yayın haline getirilmesi.	
		SAĞLIK BİLİMLERİ ENSTİTÜSÜ
		TIP FAKÜLTESİ
		Diş Hekimliği Fakültesi
		TOKAT SAĞLIK YÜKSEKOKULU
		ERBAA SAĞLIK YÜKSEKOKULU
		ERBAA SAĞLIK HİZMETLERİ MESLEK YÜKSEKOKULU
		TURHAL SAĞLIK HİZMETLERİ MESLEK YÜKSEKOKULU
		TOKAT SAĞLIK HİZMETLERİ MESLEK YÜKSEKOKULU
		SAĞLIK UYGULAMA VE ARAŞTIRMA HASTANESİ
		FEN BİLİMLERİ ENSTİTÜSÜ
		FEN-EDEBİYAT FAKÜLTESİ
		ZİRAAT FAKÜLTESİ



GAZİOSMANPAŞA ÜNİVERSİTESİ
2012 Yılı Performans Programı

		MÜHENDİSLİK VE DOĞA BİLİMLERİ FAKÜLTESİ
		Turhal Uygulamalı Teknoloji ve İşletmecilik Yüksekokulu
		NIKSAR TEKNİK BİLİMLER MESLEK YÜKSEKOKULU
		SOSYAL BİLİMLER ENSTİTÜSÜ
		Eğitim Bilimleri Enstitüsü
		EĞİTİM FAKÜLTESİ
		İKTİSADİ VE İDARİ BİLİMLER FAKÜLTESİ
		GÜZEL SANATLAR FAKÜLTESİ
		BEDEN EĞİTİMİ VE SPOR YÜKSEKOKULU
		DEVLET KONSERVATUARI
		ZİLE DİNÇERLER TURİZM İŞLETMECİLİĞİ VE OTELCİLİK YÜKSEKOKULU
		YABANCI DİLLER YÜKSEKOKULU
		Niksar Uygulamalı Bilimler Yüksekokulu
		TOKAT MESLEK YÜKSEKOKULU
		ZİLE MESLEK YÜKSEKOKULU
		NIKSAR SOSYAL BİLİMLER MESLEK YÜKSEKOKULU
		REŞADİYE MESLEK YÜKSEKOKULU
		ALMUS MESLEK YÜKSEKOKULU
		ERBAA MESLEK YÜKSEKOKULU
		TURHAL MESLEK YÜKSEKOKULU
		ARTOVA MESLEK YÜKSEKOKULU
		KOYULHİSAR MESLEK YÜKSEKOKULU
		PAZAR MESLEK YÜKSEKOKULU
		İLÂHİYAT FAKÜLTESİ
Öğretim elemanlarınca yürütülen proje sayısında artış sağlanacaktır.		
	Proje etüd eğitimlerinin düzenlenmesi.	
		SAĞLIK BİLİMLERİ ENSTİTÜSÜ
		TIP FAKÜLTESİ
		Diş Hekimliği Fakültesi
		TOKAT SAĞLIK YÜKSEKOKULU
		ERBAA SAĞLIK YÜKSEKOKULU
		ERBAA SAĞLIK HİZMETLERİ MESLEK YÜKSEKOKULU
		TURHAL SAĞLIK HİZMETLERİ MESLEK YÜKSEKOKULU
		TOKAT SAĞLIK HİZMETLERİ MESLEK YÜKSEKOKULU
		SAĞLIK UYGULAMA VE ARAŞTIRMA HASTANESİ
		FEN BİLİMLERİ ENSTİTÜSÜ
		FEN-EDEBİYAT FAKÜLTESİ
		ZİRAAT FAKÜLTESİ
		MÜHENDİSLİK VE DOĞA BİLİMLERİ FAKÜLTESİ
		Turhal Uygulamalı Teknoloji ve İşletmecilik Yüksekokulu
		NIKSAR TEKNİK BİLİMLER MESLEK YÜKSEKOKULU
		SOSYAL BİLİMLER ENSTİTÜSÜ
		Eğitim Bilimleri Enstitüsü
		EĞİTİM FAKÜLTESİ



GAZİOSMANPAŞA ÜNİVERSİTESİ
2012 Yılı Performans Programı

		İKTİSADİ VE İDARİ BİLİMLER FAKÜLTESİ
		GÜZEL SANATLAR FAKÜLTESİ
		BEDEN EĞİTİMİ VE SPOR YÜKSEKOKULU
		DEVLET KONSERVATUARI
		ZİLE DİNÇERLER TURİZM İŞLETMECİLİĞİ VE OTELCİLİK YÜKSEKOKULU
		YABANCI DİLLER YÜKSEKOKULU
		Niksar Uygulamalı Bilimler Yüksekokulu
		TOKAT MESLEK YÜKSEKOKULU
		ZİLE MESLEK YÜKSEKOKULU
		NİKSAR SOSYAL BİLİMLER MESLEK YÜKSEKOKULU
		REŞADİYE MESLEK YÜKSEKOKULU
		ALMUS MESLEK YÜKSEKOKULU
		ERBAA MESLEK YÜKSEKOKULU
		TURHAL MESLEK YÜKSEKOKULU
		ARTOVA MESLEK YÜKSEKOKULU
		KOYULHİSAR MESLEK YÜKSEKOKULU
		PAZAR MESLEK YÜKSEKOKULU
		İLAHİYAT FAKÜLTESİ
Yürütülen proje ve yapılan anlaşma sayısının artırılması.		
	Uluslar arası işbirliğini artırıcı anlaşmaların yapılması.	
		SAĞLIK BİLİMLERİ ENSTİTÜSÜ
		TIP FAKÜLTESİ
		Diş Hekimliği Fakültesi
		TOKAT SAĞLIK YÜKSEKOKULU
		ERBAA SAĞLIK YÜKSEKOKULU
		ERBAA SAĞLIK HİZMETLERİ MESLEK YÜKSEKOKULU
		TURHAL SAĞLIK HİZMETLERİ MESLEK YÜKSEKOKULU
		TOKAT SAĞLIK HİZMETLERİ MESLEK YÜKSEKOKULU
		SAĞLIK UYGULAMA VE ARAŞTIRMA HASTANESİ
		FEN BİLİMLERİ ENSTİTÜSÜ
		FEN-EDEBİYAT FAKÜLTESİ
		ZİRAAT FAKÜLTESİ
		MÜHENDİSLİK VE DOĞA BİLİMLERİ FAKÜLTESİ
		Turhal Uygulamalı Teknoloji ve İşletmecilik Yüksekokulu
		NİKSAR TEKNİK BİLİMLER MESLEK YÜKSEKOKULU
		SOSYAL BİLİMLER ENSTİTÜSÜ
		Eğitim Bilimleri Enstitüsü
		EĞİTİM FAKÜLTESİ
		İKTİSADİ VE İDARİ BİLİMLER FAKÜLTESİ
		GÜZEL SANATLAR FAKÜLTESİ
		BEDEN EĞİTİMİ VE SPOR YÜKSEKOKULU
		DEVLET KONSERVATUARI
		ZİLE DİNÇERLER TURİZM İŞLETMECİLİĞİ VE OTELCİLİK YÜKSEKOKULU
		YABANCI DİLLER YÜKSEKOKULU
		Niksar Uygulamalı Bilimler Yüksekokulu
		TOKAT MESLEK YÜKSEKOKULU



GAZİOSMANPAŞA ÜNİVERSİTESİ
2012 Yılı Performans Programı

		ZİLE MESLEK YÜKSEKOKULU
		NİKSAR SOSYAL BİLİMLER MESLEK YÜKSEKOKULU
		REŞADİYE MESLEK YÜKSEKOKULU
		ALMUS MESLEK YÜKSEKOKULU
		ERBAA MESLEK YÜKSEKOKULU
		TURHAL MESLEK YÜKSEKOKULU
		ARTOVA MESLEK YÜKSEKOKULU
		KOYULHİSAR MESLEK YÜKSEKOKULU
		PAZAR MESLEK YÜKSEKOKULU
		İLAHİYAT FAKÜLTESİ
Merkezi Araştırma Laboratuvarının kurulması.		
	Merkezi araştırma laboratuvarının yapımı.	
		ÖZEL KALEM (REKTÖRLÜK)
Üniversite-paydaş işbirliği sağlanarak ekonomik ve sosyal sorunlarına çözüm üretmek.		
	Üniversite-paydaş işbirliğinin geliştirilmesi.	
		SAĞLIK BİLİMLERİ ENSTİTÜSÜ
		TIP FAKÜLTESİ
		Diş Hekimliği Fakültesi
		TOKAT SAĞLIK YÜKSEKOKULU
		ERBAA SAĞLIK YÜKSEKOKULU
		ERBAA SAĞLIK HİZMETLERİ MESLEK YÜKSEKOKULU
		TURHAL SAĞLIK HİZMETLERİ MESLEK YÜKSEKOKULU
		TOKAT SAĞLIK HİZMETLERİ MESLEK YÜKSEKOKULU
		SAĞLIK UYGULAMA VE ARAŞTIRMA HASTANESİ
		FEN BİLİMLERİ ENSTİTÜSÜ
		FEN-EDEBİYAT FAKÜLTESİ
		ZİRAAT FAKÜLTESİ
		MÜHENDİSLİK VE DOĞA BİLİMLERİ FAKÜLTESİ
		Turhal Uygulamalı Teknoloji ve İşletmecilik Yüksekokulu
		NİKSAR TEKNİK BİLİMLER MESLEK YÜKSEKOKULU
		SOSYAL BİLİMLER ENSTİTÜSÜ
		Eğitim Bilimleri Enstitüsü
		EĞİTİM FAKÜLTESİ
		İKTİSADİ VE İDARİ BİLİMLER FAKÜLTESİ
		GÜZEL SANATLAR FAKÜLTESİ
		BEDEN EĞİTİMİ VE SPOR YÜKSEKOKULU
		DEVLET KONSERVATUARI
		ZİLE DİNÇERLER TURİZM İŞLETMECİLİĞİ VE OTELCİLİK YÜKSEKOKULU
		YABANCI DİLLER YÜKSEKOKULU
		Niksar Uygulamalı Bilimler Yüksekokulu
		TOKAT MESLEK YÜKSEKOKULU
		ZİLE MESLEK YÜKSEKOKULU
		NİKSAR SOSYAL BİLİMLER MESLEK YÜKSEKOKULU
		REŞADİYE MESLEK YÜKSEKOKULU



GAZİOSMANPAŞA ÜNİVERSİTESİ
2012 Yılı Performans Programı

		ALMUS MESLEK YÜKSEKOKULU
		ERBAA MESLEK YÜKSEKOKULU
		TURHAL MESLEK YÜKSEKOKULU
		ARTOVA MESLEK YÜKSEKOKULU
		KOYULHİSAR MESLEK YÜKSEKOKULU
		PAZAR MESLEK YÜKSEKOKULU
		İLAHİYAT FAKÜLTESİ
Kent ve bölgeye ilişkin ekonomik, sosyal ve siyasal sorunlara ilişkin somut önerilerin sunulması.		
	Kent ve bölge sorunlarının çözümüne yönelik çalışmaların yapılması.	
		SAĞLIK BİLİMLERİ ENSTİTÜSÜ
		TIP FAKÜLTESİ
		Diş Hekimliği Fakültesi
		TOKAT SAĞLIK YÜKSEKOKULU
		ERBAA SAĞLIK YÜKSEKOKULU
		ERBAA SAĞLIK HİZMETLERİ MESLEK YÜKSEKOKULU
		TURHAL SAĞLIK HİZMETLERİ MESLEK YÜKSEKOKULU
		TOKAT SAĞLIK HİZMETLERİ MESLEK YÜKSEKOKULU
		SAĞLIK UYGULAMA VE ARAŞTIRMA HASTANESİ
		FEN BİLİMLERİ ENSTİTÜSÜ
		FEN-EDEBİYAT FAKÜLTESİ
		ZİRAAT FAKÜLTESİ
		MÜHENDİSLİK VE DOĞA BİLİMLERİ FAKÜLTESİ
		Turhal Uygulamalı Teknoloji ve İşletmecilik Yüksekokulu
		NIKSAR TEKNİK BİLİMLER MESLEK YÜKSEKOKULU
		SOSYAL BİLİMLER ENSTİTÜSÜ
		Eğitim Bilimleri Enstitüsü
		EĞİTİM FAKÜLTESİ
		İKTİSADİ VE İDARİ BİLİMLER FAKÜLTESİ
		GÜZEL SANATLAR FAKÜLTESİ
		BEDEN EĞİTİMİ VE SPOR YÜKSEKOKULU
		DEVLET KONSERVATUARI
		ZİLE DİNÇERLER TURİZM İŞLETMECİLİĞİ VE OTELCİLİK YÜKSEKOKULU
		YABANCI DİLLER YÜKSEKOKULU
		Niksar Uygulamalı Bilimler Yüksekokulu
		TOKAT MESLEK YÜKSEKOKULU
		ZİLE MESLEK YÜKSEKOKULU
		NIKSAR SOSYAL BİLİMLER MESLEK YÜKSEKOKULU
		REŞADİYE MESLEK YÜKSEKOKULU
		ALMUS MESLEK YÜKSEKOKULU
		ERBAA MESLEK YÜKSEKOKULU
		TURHAL MESLEK YÜKSEKOKULU
		ARTOVA MESLEK YÜKSEKOKULU
		KOYULHİSAR MESLEK YÜKSEKOKULU
		PAZAR MESLEK YÜKSEKOKULU



GAZİOSMANPAŞA ÜNİVERSİTESİ
2012 Yılı Performans Programı

		İLAHİYAT FAKÜLTESİ
Üniversitenin aday öğrencilere tanıtılması.		
	Halkla ilişkiler, tanıtım ve organizasyon.	
		SAĞLIK BİLİMLERİ ENSTİTÜSÜ
		TIP FAKÜLTESİ
		Diş Hekimliği Fakültesi
		TOKAT SAĞLIK YÜKSEKOKULU
		ERBAA SAĞLIK YÜKSEKOKULU
		ERBAA SAĞLIK HİZMETLERİ MESLEK YÜKSEKOKULU
		TURHAL SAĞLIK HİZMETLERİ MESLEK YÜKSEKOKULU
		TOKAT SAĞLIK HİZMETLERİ MESLEK YÜKSEKOKULU
		SAĞLIK UYGULAMA VE ARAŞTIRMA HASTANESİ
		FEN BİLİMLERİ ENSTİTÜSÜ
		FEN-EDEBİYAT FAKÜLTESİ
		ZİRAAT FAKÜLTESİ
		MÜHENDİSLİK VE DOĞA BİLİMLERİ FAKÜLTESİ
		Turhal Uygulamalı Teknoloji ve İşletmecilik Yüksekokulu
		NİKSAR TEKNİK BİLİMLER MESLEK YÜKSEKOKULU
		SOSYAL BİLİMLER ENSTİTÜSÜ
		Eğitim Bilimleri Enstitüsü
		EĞİTİM FAKÜLTESİ
		İKTİSADİ VE İDARİ BİLİMLER FAKÜLTESİ
		GÜZEL SANATLAR FAKÜLTESİ
		BEDEN EĞİTİMİ VE SPOR YÜKSEKOKULU
		DEVLET KONSERVATUARI
		ZİLE DİNÇERLER TURİZM İŞLETMECİLİĞİ VE OTELCİLİK YÜKSEKOKULU
		YABANCI DİLLER YÜKSEKOKULU
		Niksar Uygulamalı Bilimler Yüksekokulu
		TOKAT MESLEK YÜKSEKOKULU
		ZİLE MESLEK YÜKSEKOKULU
		NİKSAR SOSYAL BİLİMLER MESLEK YÜKSEKOKULU
		REŞADİYE MESLEK YÜKSEKOKULU
		ALMUS MESLEK YÜKSEKOKULU
		ERBAA MESLEK YÜKSEKOKULU
		TURHAL MESLEK YÜKSEKOKULU
		ARTOVA MESLEK YÜKSEKOKULU
		KOYULHİSAR MESLEK YÜKSEKOKULU
		PAZAR MESLEK YÜKSEKOKULU
		İLAHİYAT FAKÜLTESİ
İl, bölge ve ülke bazında üniversitenin tanınırlılığını artırmak.		
	Tanıtım organizasyonları.	
		SAĞLIK BİLİMLERİ ENSTİTÜSÜ
		TIP FAKÜLTESİ
		Diş Hekimliği Fakültesi
		TOKAT SAĞLIK YÜKSEKOKULU



GAZİOSMANPAŞA ÜNİVERSİTESİ
2012 Yılı Performans Programı

		ERBAA SAĞLIK YÜKSEKOKULU
		ERBAA SAĞLIK HİZMETLERİ MESLEK YÜKSEKOKULU
		TURHAL SAĞLIK HİZMETLERİ MESLEK YÜKSEKOKULU
		TOKAT SAĞLIK HİZMETLERİ MESLEK YÜKSEKOKULU
		SAĞLIK UYGULAMA VE ARAŞTIRMA HASTANESİ
		FEN BİLİMLERİ ENSTİTÜSÜ
		FEN-EDEBİYAT FAKÜLTESİ
		ZİRAAT FAKÜLTESİ
		MÜHENDİSLİK VE DOĞA BİLİMLERİ FAKÜLTESİ
		Turhal Uygulamalı Teknoloji ve İşletmecilik Yüksekokulu
		NİKSAR TEKNİK BİLİMLER MESLEK YÜKSEKOKULU
		SOSYAL BİLİMLER ENSTİTÜSÜ
		Eğitim Bilimleri Enstitüsü
		EĞİTİM FAKÜLTESİ
		İKTİSADİ VE İDARİ BİLİMLER FAKÜLTESİ
		GÜZEL SANATLAR FAKÜLTESİ
		BEDEN EĞİTİMİ VE SPOR YÜKSEKOKULU
		DEVLET KONSERVATUARI
		ZİLE DİNÇERLER TURİZM İŞLETMECİLİĞİ VE OTELCİLİK YÜKSEKOKULU
		YABANCI DİLLER YÜKSEKOKULU
		Niksar Uygulamalı Bilimler Yüksekokulu
		TOKAT MESLEK YÜKSEKOKULU
		ZİLE MESLEK YÜKSEKOKULU
		NİKSAR SOSYAL BİLİMLER MESLEK YÜKSEKOKULU
		REŞADİYE MESLEK YÜKSEKOKULU
		ALMUS MESLEK YÜKSEKOKULU
		ERBAA MESLEK YÜKSEKOKULU
		TURHAL MESLEK YÜKSEKOKULU
		ARTOVA MESLEK YÜKSEKOKULU
		KOYULHİSAR MESLEK YÜKSEKOKULU
		PAZAR MESLEK YÜKSEKOKULU
		İLAHİYAT FAKÜLTESİ
Araştırma ve eğitim faaliyetlerinde kalite artışı sağlamak.		
	Eğitim ve araştırma faaliyetlerinde kalitenin artırılması.	
		SAĞLIK BİLİMLERİ ENSTİTÜSÜ
		TIP FAKÜLTESİ
		Diş Hekimliği Fakültesi
		TOKAT SAĞLIK YÜKSEKOKULU
		ERBAA SAĞLIK YÜKSEKOKULU
		ERBAA SAĞLIK HİZMETLERİ MESLEK YÜKSEKOKULU
		TURHAL SAĞLIK HİZMETLERİ MESLEK YÜKSEKOKULU
		TOKAT SAĞLIK HİZMETLERİ MESLEK YÜKSEKOKULU
		SAĞLIK UYGULAMA VE ARAŞTIRMA HASTANESİ



GAZİOSMANPAŞA ÜNİVERSİTESİ
2012 Yılı Performans Programı

		FEN BİLİMLERİ ENSTİTÜSÜ
		FEN-EDEBİYAT FAKÜLTESİ
		ZİRAAT FAKÜLTESİ
		MÜHENDİSLİK VE DOĞA BİLİMLERİ FAKÜLTESİ
		Turhal Uygulamalı Teknoloji ve İşletmecilik Yüksekokulu
		NİKSAR TEKNİK BİLİMLER MESLEK YÜKSEKOKULU
		SOSYAL BİLİMLER ENSTİTÜSÜ
		Eğitim Bilimleri Enstitüsü
		EĞİTİM FAKÜLTESİ
		İKTİSADİ VE İDARİ BİLİMLER FAKÜLTESİ
		GÜZEL SANATLAR FAKÜLTESİ
		BEDEN EĞİTİMİ VE SPOR YÜKSEKOKULU
		DEVLET KONSERVATUARI
		ZİLE DİNÇERLER TURİZM İŞLETMECİLİĞİ VE OTELCİLİK YÜKSEKOKULU
		YABANCI DİLLER YÜKSEKOKULU
		Niksar Uygulamalı Bilimler Yüksekokulu
		TOKAT MESLEK YÜKSEKOKULU
		ZİLE MESLEK YÜKSEKOKULU
		NİKSAR SOSYAL BİLİMLER MESLEK YÜKSEKOKULU
		REŞADİYE MESLEK YÜKSEKOKULU
		ALMUS MESLEK YÜKSEKOKULU
		ERBAA MESLEK YÜKSEKOKULU
		TURHAL MESLEK YÜKSEKOKULU
		ARTOVA MESLEK YÜKSEKOKULU
		KOYULHİSAR MESLEK YÜKSEKOKULU
		PAZAR MESLEK YÜKSEKOKULU
		DİĞER BÖLÜMLER
		ÖZEL KALEM (REKTÖRLÜK)
		ÖZEL KALEM (GENEL SEKRETERLİK)
		İDARİ VE MALİ İŞLER DAİRE BAŞKANLIĞI
		SAĞLIK, KÜLTÜR VE SPOR DAİRE BAŞKANLIĞI
		ÖĞRENCİ İŞLERİ DAİRE BAŞKANLIĞI
		İLAHİYAT FAKÜLTESİ
Mezunlarımız arasında sosyal ve mesleki dayanışmanın oluşturulması.		
	Mezunlarla iletişimin geliştirilmesi.	
		SAĞLIK BİLİMLERİ ENSTİTÜSÜ
		TIP FAKÜLTESİ
		Diş Hekimliği Fakültesi
		TOKAT SAĞLIK YÜKSEKOKULU
		ERBAA SAĞLIK YÜKSEKOKULU
		ERBAA SAĞLIK HİZMETLERİ MESLEK YÜKSEKOKULU
		TURHAL SAĞLIK HİZMETLERİ MESLEK YÜKSEKOKULU
		TOKAT SAĞLIK HİZMETLERİ MESLEK YÜKSEKOKULU
		SAĞLIK UYGULAMA VE ARAŞTIRMA HASTANESİ
		FEN BİLİMLERİ ENSTİTÜSÜ
		FEN-EDEBİYAT FAKÜLTESİ



GAZİOSMANPAŞA ÜNİVERSİTESİ
2012 Yılı Performans Programı

		ZİRAAT FAKÜLTESİ
		MÜHENDİSLİK VE DOĞA BİLİMLERİ FAKÜLTESİ
		Turhal Uygulamalı Teknoloji ve İşletmecilik Yüksekokulu
		NIKSAR TEKNİK BİLİMLER MESLEK YÜKSEKOKULU
		SOSYAL BİLİMLER ENSTİTÜSÜ
		Eğitim Bilimleri Enstitüsü
		EĞİTİM FAKÜLTESİ
		İKTİSADİ VE İDARİ BİLİMLER FAKÜLTESİ
		GÜZEL SANATLAR FAKÜLTESİ
		BEDEN EĞİTİMİ VE SPOR YÜKSEKOKULU
		DEVLET KONSERVATUARI
		ZİLE DİNÇERLER TURİZM İŞLETMECİLİĞİ VE OTELCİLİK YÜKSEKOKULU
		YABANCI DİLLER YÜKSEKOKULU
		Niksar Uygulamalı Bilimler Yüksekokulu
		TOKAT MESLEK YÜKSEKOKULU
		ZİLE MESLEK YÜKSEKOKULU
		NIKSAR SOSYAL BİLİMLER MESLEK YÜKSEKOKULU
		REŞADİYE MESLEK YÜKSEKOKULU
		ALMUS MESLEK YÜKSEKOKULU
		ERBAA MESLEK YÜKSEKOKULU
		TURHAL MESLEK YÜKSEKOKULU
		ARTOVA MESLEK YÜKSEKOKULU
		KOYULHİSAR MESLEK YÜKSEKOKULU
		PAZAR MESLEK YÜKSEKOKULU
		İLÂHİYAT FAKÜLTESİ
Mevcut açık ve kapalı spor tesislerinin modernizesi.		
	Spor tesislerinin modernizasyonu.	
		YAPI İŞLERİ VE TEKNİK DAİRE BAŞKANLIĞI
Araştırma ve Uygulama Hastanesine ek Poliklinik Binası İnşaatı		
	Sağlık Kampüsünün Genişletilmesi (Ek poliklinik binası inşaatı)	
		YAPI İŞLERİ VE TEKNİK DAİRE BAŞKANLIĞI
Yeni hastane binasının iç donanım ihtiyaçlarının temini.		
	Tıp eğitimi ve sağlık hizmetlerinin iyileştirilmesi.	
		DIŞ HEKİMLİĞİ FAKÜLTESİ
Birim ve binaların kullanımında iyileşme sağlanması.		
	Eğitim ve idari hizmet binalarının iyileştirilmesi.	
		SAĞLIK BİLİMLERİ ENSTİTÜSÜ
		TIP FAKÜLTESİ
		DIŞ HEKİMLİĞİ FAKÜLTESİ
		TOKAT SAĞLIK YÜKSEKOKULU
		ERBAA SAĞLIK YÜKSEKOKULU
		ERBAA SAĞLIK HİZMETLERİ MESLEK YÜKSEKOKULU



GAZİOSMANPAŞA ÜNİVERSİTESİ
2012 Yılı Performans Programı

		TURHAL SAĞLIK HİZMETLERİ MESLEK YÜKSEKOKULU
		TOKAT SAĞLIK HİZMETLERİ MESLEK YÜKSEKOKULU
		SAĞLIK UYGULAMA VE ARAŞTIRMA HASTANESİ
		FEN BİLİMLERİ ENSTİTÜSÜ
		FEN-EDEBİYAT FAKÜLTESİ
		ZİRAAT FAKÜLTESİ
		MÜHENDİSLİK VE DOĞA BİLİMLERİ FAKÜLTESİ
		Turhal Uygulamalı Teknoloji ve İşletmecilik Yüksekokulu
		NİKSAR TEKNİK BİLİMLER MESLEK YÜKSEKOKULU
		SOSYAL BİLİMLER ENSTİTÜSÜ
		Eğitim Bilimleri Enstitüsü
		EĞİTİM FAKÜLTESİ
		İKTİSADİ VE İDARİ BİLİMLER FAKÜLTESİ
		GÜZEL SANATLAR FAKÜLTESİ
		BEDEN EĞİTİMİ VE SPOR YÜKSEKOKULU
		DEVLET KONSERVATUARI
		ZİLE DİNÇERLER TURİZM İŞLETMELİĞİ VE OTELCİLİK YÜKSEKOKULU
		YABANCI DİLLER YÜKSEKOKULU
		Niksar Uygulamalı Bilimler Yüksekokulu
		TOKAT MESLEK YÜKSEKOKULU
		ZİLE MESLEK YÜKSEKOKULU
		NİKSAR SOSYAL BİLİMLER MESLEK YÜKSEKOKULU
		REŞADİYE MESLEK YÜKSEKOKULU
		ALMUS MESLEK YÜKSEKOKULU
		ERBAA MESLEK YÜKSEKOKULU
		TURHAL MESLEK YÜKSEKOKULU
		ARTOVA MESLEK YÜKSEKOKULU
		KOYULHİSAR MESLEK YÜKSEKOKULU
		PAZAR MESLEK YÜKSEKOKULU
		YAPI İŞLERİ VE TEKNİK DAİRE BAŞKANLIĞI
		İLAHİYAT FAKÜLTESİ
Tıp Fakültesi Morfoloji binası ile kampüs alanında yapımı biten hizmet binalarının alt yapı hizmetlerinin yapılması.		
	Eğitim alt-yapısının iyileştirilmesi.(K.Alt-yapısı)	
		YAPI İŞLERİ VE TEKNİK DAİRE BAŞKANLIĞI
İnternete erişim oranı %99, etkin ve yeterli hızda erişim oranı %90'a çıkarılması hedeflenmektedir.		
	İnternet erişim imkanlarının iyileştirilmesi. (I)	
		BİLGİ İŞLEM DAİRE BAŞKANLIĞI
İnternet ve Intranet servislerinin kalite çeşitliliğinin artırılması.		
	İnternet erişim imkanlarının iyileştirilmesi.(II)	
		BİLGİ İŞLEM DAİRE BAŞKANLIĞI



GAZİOSMANPAŞA ÜNİVERSİTESİ
2012 Yılı Performans Programı

Öğrencilerin bireysel bilgisayar hizmetlerinden yararlanma süresinin artırılması.		
	Tüm öğrencilerin bilgi teknolojileri kullanım imkanını artırmak.	
		SAĞLIK BİLİMLERİ ENSTİTÜSÜ
		TIP FAKÜLTESİ
		Diş Hekimliği Fakültesi
		TOKAT SAĞLIK YÜKSEKOKULU
		ERBAA SAĞLIK YÜKSEKOKULU
		ERBAA SAĞLIK HİZMETLERİ MESLEK YÜKSEKOKULU
		TURHAL SAĞLIK HİZMETLERİ MESLEK YÜKSEKOKULU
		TOKAT SAĞLIK HİZMETLERİ MESLEK YÜKSEKOKULU
		SAĞLIK UYGULAMA VE ARAŞTIRMA HASTANESİ
		FEN BİLİMLERİ ENSTİTÜSÜ
		FEN-EDEBİYAT FAKÜLTESİ
		ZİRAAT FAKÜLTESİ
		MÜHENDİSLİK VE DOĞA BİLİMLERİ FAKÜLTESİ
		Turhal Uygulamalı Teknoloji ve İşletmecilik Yüksekokulu
		NİKSAR TEKNİK BİLİMLER MESLEK YÜKSEKOKULU
		SOSYAL BİLİMLER ENSTİTÜSÜ
		Eğitim Bilimleri Enstitüsü
		EĞİTİM FAKÜLTESİ
		İKTİSADİ VE İDARİ BİLİMLER FAKÜLTESİ
		GÜZEL SANATLAR FAKÜLTESİ
		BEDEN EĞİTİMİ VE SPOR YÜKSEKOKULU
		DEVLET KONSERVATUARI
		ZİLE DİNÇERLER TURİZM İŞLETMECİLİĞİ VE OTELCİLİK YÜKSEKOKULU
		YABANCI DİLLER YÜKSEKOKULU
		Niksar Uygulamalı Bilimler Yüksekokulu
		TOKAT MESLEK YÜKSEKOKULU
		ZİLE MESLEK YÜKSEKOKULU
		NİKSAR SOSYAL BİLİMLER MESLEK YÜKSEKOKULU
		REŞADİYE MESLEK YÜKSEKOKULU
		ALMUS MESLEK YÜKSEKOKULU
		ERBAA MESLEK YÜKSEKOKULU
		TURHAL MESLEK YÜKSEKOKULU
		ARTOVA MESLEK YÜKSEKOKULU
		KOYULHİSAR MESLEK YÜKSEKOKULU
		PAZAR MESLEK YÜKSEKOKULU
		İLAHİYAT FAKÜLTESİ
Dış ve iç saldırılardan arındırılmış güvenilir çalışma ortamının sağlanması.		
	İnternet erişim imkanlarının iyileştirilmesi.(III)	
		BİLGİ İŞLEM DAİRE BAŞKANLIĞI
Hizmet verilen kullanıcı sayısının artırılması.		



GAZİOSMANPAŞA ÜNİVERSİTESİ
2012 Yılı Performans Programı

	Kütüphane erişim imkanlarının iyileştirilmesi.	
		KÜTÜPHANE VE DOKÜMANTASYON DAİRE BAŞKANLIĞI
Kampüs dışı eğitim birimlerine kütüphanecilik hizmeti sunulması.		
	Birim Kütüphanesi kurulması.	
		KÜTÜPHANE VE DOKÜMANTASYON DAİRE BAŞKANLIĞI
Ortak Derslik binası inşaatı.		
	Ortak Derslik İnşaatı	
		YAPI İŞLERİ VE TEKNİK DAİRE BAŞKANLIĞI