



**T.C.  
GAZİOSMANPAŞA ÜNİVERSİTESİ**

**2006 YILI İDARE FAALİYET RAPORU**

**TOKAT  
MART-2007**

**STRATEJİ GELİŞTİRME DAİRE BAŞKANLIĞI**



## İÇİNDEKİLER

BAKAN SUNUŞU.....	3
ÜST YÖNETİCİ SUNUŞU.....	4
<b>I – GENEL BİLGİLER.....</b>	<b>5</b>
<b>A- Yetki,Görev ve Sorumluluklar.....</b>	<b>6</b>
<b>B- İdareye İlişkin Bilgiler.....</b>	<b>9</b>
1- Fiziksel Yapı.....	9
2- Örgüt Yapısı.....	14
3- Bilgi ve Teknolojik Kaynaklar.....	19
4- İnsan Kaynakları.....	20
5- Sunulan Hizmetler.....	28
6- Yönetim ve İç Kontrol Süreci.....	31
<b>II- AMAÇ ve HEDEFLER.....</b>	<b>32</b>
<b>A- İdarenin Amaç ve Hedefleri.....</b>	<b>33</b>
<b>B- Temel Politikalar ve Öncelikler.....</b>	<b>33</b>
<b>III- FAALİYETLERE İLİŞKİN BİLGİ VE DEĞERLENDİRMELER.....</b>	<b>35</b>
<b>A- Mali Bilgiler.....</b>	<b>36</b>
1- Bütçe Uygulama Sonuçları.....	36
2- Temel Mali Tablolara İlişkin Açıklamalar.....	42
3- Mali Denetim Sonuçları.....	42
<b>B- Performans Bilgileri.....</b>	<b>43</b>
<b>1- Faaliyet ve Proje Bilgileri.....</b>	<b>43</b>
<b>1-1. Faaliyet Bilgileri.....</b>	<b>43</b>
1-1.1.Eğitim-Öğretim Faaliyeti.....	43
1-1.2.Bilimsel Araştırma Faaliyeti.....	59
1-1.2.1.Bilimsel Araştırma Projeleri Koordinatörlüğü.....	59
1-1.2.2.Araştırma ve Uygulama Merkezleri.....	68
1-1.3.Sağlık Hizmeti.....	71
1-1.4.Kütüphanecilik Faaliyeti.....	72
1-1.5.Sosyal ve Kültürel Faaliyetler.....	75
1-1.6.Toplumun Eğitimi Faaliyeti.....	79
<b>1-2. Alt Yapı Projeleri.....</b>	<b>80</b>
<b>2- Diğer Hususlar.....</b>	<b>82</b>
2-1.Avrupa Birliği Hibe Projeleri.....	82
2-2.Avrupa Birliği Eğitim ve Gençlik Programları Koordinatörlüğü.....	83
2-3.Hukuk Müşavirliği.....	85
2-4.Üniversiteler Arasında Yapılan İkili Anlaşmalar.....	86
<b>IV- KURUMSAL KABİLİYET VE KAPASİTENİN DEĞERLENDİRİLMESİ.....</b>	<b>87</b>
<b>A- Üstünlükler.....</b>	<b>88</b>
<b>B- Zayıflıklar.....</b>	<b>89</b>
<b>C- Değerlendirme.....</b>	<b>90</b>
<b>V- ÖNERİ VE TEDBİRLER.....</b>	<b>92</b>
<b>EKLER.....</b>	<b>96</b>
1- Üst Yöneticinin İç Kontrol Güvence Beyanı.....	97
2- Mali Hizmetler Birim Yöneticisinin Beyanı.....	98
3- Üst Yönetici Özgeçmişi.....	99
4- Harcama Birimleri ve Harcama Yetkilileri.....	100



## BAKAN SUNUŞU

Gaziosmanpaşa Üniversite 1992 yılında Tokat ilinde kurulduğunda 1 fakülte, 3 meslek yüksekokulu ve 2 enstitüden oluşmaktaydı. Bugün 5 fakülte, 4 yüksekokulu, 12 meslek yüksekokulu, 3 enstitü, 6 araştırma uygulama merkezi ve 6 rektörlüğe bağlı birime ulaşmıştır. Kurulduğu 1992 yılında (1991-1992 eğitim-öğretim yılı) 2.364 olan öğrenci sayısı, bugün 11.101 dir.

Üniversiteye bağlı olarak Tokat merkezi dışında 1 Yüksekokul ve 9 Meslek Yüksekokulunda eğitim-öğretim yapılmaktadır. Bunlardan 1 Meslek Yüksekokulu Sivas ili Koyulhisar ilçesindedir.

2005-2006 öğretim yılında 3.406 öğrenci kayıt edilmiştir. 4.925'si ön lisans, 5.449'su lisans, 727'si doktora/yüksek lisans olmak üzere 11.101 öğrenci eğitim görmüştür. 2.245 öğrenci mezun olmuştur. 2005-2006 öğretim yılı başarı oranı %76 dır.

2005-2006 öğretim yılında ders veren öğretim elemanı başına düşen öğrenci sayısı (toplam öğrenci / öğretim üyesi+ öğretim görevlisi + okutman) 22,56 dır.

2005-2006 öğretim yılında kadrolu 273 öğretim üyesi, 166 öğretim görevlisi, 53 okutman, 244 araştırma görevlisi, 37 uzman hizmet vermiştir. Görev yapan idari personelin 336'sı genel idari hizmetler, 89'u teknik hizmetler, 1'ri avukatlık hizmetleri, 94 'dü sağlık hizmetleri, 66'sı yardımcı hizmetler sınıfında olmak üzere toplam idari personel sayısı 586 dır.

Bilimsel araştırma projeleri komisyonu başkanlığınca 2001 yılından 2006 yılına kadar 227 proje desteklenmiştir.

2002 yılında poliklinik hizmeti ile faaliyete geçen Araştırma ve Uygulama Hastanesi, 2003 yılında da yataklı hizmet sunmaya başlamıştır. Kurulduğu günden bu güne artan bir hizmet kalitesi ve nitelikli tıbbi cihaz kapasitesi ile bölgesinde yerinde ve kaliteli bir sağlık hizmeti sunmanın gayreti içindedir.2008 yılında faaliyete geçmesi planlanan yeni hizmet binası ile bölge ve Ülkemiz sağlık hizmetinin kalitesinin arttırılmasına katkı sağlamış olacaktır.

Doç. Dr. Hüseyin ÇELİK  
Milli Eğitim Bakanı



## **ÜST YÖNETİCİ SUNUŞU**

Genç bir üniversite olmamıza rağmen, özellikle bilimsel çalışmalar bağlamında üniversitemiz, belirli araştırma alanlarında ülkemizdeki üniversiteler arasında çok üst sıralara çıkabilme başarısını göstermiştir. Bu başarıların öncelikle devam ettirilebilmesi ve diğer alanlara da yaygınlaştırılabilmesi için, gerekli desteğin sağlanması şarttır. Önümüzdeki döneme yönelik hedeflerimizin uygulamaya geçmesi ve başarılı olabilmesi için bütçe planlamasının da buna uygun şekilde yapılması ve uygulanması gerekmektedir. Yöneticilerimizin her zaman yanımızda hissettiğimiz desteklerinin, önümüzdeki süreçte de artarak devam edeceğine, bizlerin de üzerimize düşen görevleri en iyi şekilde yerine getireceğimize inanıyoruz.

Prof. Dr. Zehra SEYFİKLİ  
Rektör



## I - GENEL BİLGİLER



## I- GENEL BİLGİLER

### A- Yetki, Görev ve Sorumluluklar

Milli eğitim sistemi içinde, ortaöğretime dayalı, en az dört yarıyılı kapsayan her kademedeki eğitim-öğretimin tümünden oluşan yükseköğretim, Türkiye’de T.C. Anayasası’nın 130 ve 131. maddeleri ile 2547 sayılı Yükseköğretim Kanunu ile düzenlenmiştir.

Üniversiteler ile yüksek teknoloji enstitüleri ve bunlar içindeki fakülte, enstitü ve yüksekokullar, kalkınma plan ve programlarının ilke ve hedefleri doğrultusunda ve yükseköğretim planlaması çerçevesinde Yükseköğretimin Kurulunun görüşü ve önerisi üzerine kanunla kurulur.

Üniversite, bilimsel özerkliğe ve kamu tüzel kişiliğe sahip yüksek düzeyde eğitim-öğretim, bilimsel araştırma, yayın ve danışmanlık yapan; fakülte, enstitü, yüksekokul, meslek yüksekokulu, araştırma ve uygulama merkezleri ve benzeri kuruluş ve birimlerden oluşan bir yükseköğretim kurumudur.

Yükseköğretim kurumlarının amacı, yüksek düzeyde bilimsel çalışma ve araştırma yapmak, bilgi ve teknoloji üretmek, bilim verilerini yaymak, ulusal alanda gelişme ve kalkınmaya destek olmak, yurtiçi ve yurt dışı kurumlarla işbirliği yapmak suretiyle bilim dünyasının seçkin bir üyesi haline gelmek, evrensel ve çağdaş gelişmeye katkıda bulunmaktır.

Yükseköğretimde eğitim türleri; örgün, açık, dışarıdan (ekstern) ve yaygın eğitimdir.

- Örgün Eğitim: Öğrencilerin eğitim-öğretim süresince ders ve uygulamalara devam etme zorunluluğunda oldukları bir eğitim-öğretim türüdür.
- Açık Eğitim: Öğrencilere radyo, televizyon ve eğitim araçları vasıtasıyla yapılan bir eğitim türüdür.
- Dışarıdan Eğitim (ekstern eğitim): Yükseköğretimin belirli dallarında, devam zorunluluğu olmaksızın sadece yarıyıl içi ve sonu sınavlarına katılma zorunluluğu bulunan bir eğitim-öğretim türüdür.
- Yaygın Eğitim: Toplumun her kesimine ve değişik alanlarda bilgi ve beceri kazandırma amacı güden bir eğitim-öğretim türüdür.

Küreselleşmenin yükseköğretimde önemli bir etkisi öğrenci hareketliliği ve buna paralel olarak özellikle gelişmiş ülke yükseköğretim sistemlerinin bu hareketliliğe açık hale getirilmesi olmuştur. Bunun en önemli örneği Avrupa Yükseköğretim Alanı’nın (AYA) oluşturulmasıdır. AB ve çevresindeki ülkeler için ortak bir Avrupa Yükseköğretim Alanı’nın oluşturulması;

- Hizmetlerin serbest dolaşımı önündeki bazı engellerin, diplomaların tanınması ve akreditasyon mekanizmalarıyla kaldırılması,
- Öğrenci hareketliliğinin artırılması ve ortak bir “Avrupalı” bilinç ve kültürünün oluşturulması,



- Üniversiteler arasında işbirliği yoluyla bilim ve teknolojiye rekabet gücünün geliştirilmesi,

bakımından büyük önem taşımaktadır. Tek bir Avrupa Yükseköğretim Alanı'nın oluşturulması yönünde ilk ciddi adım, Mayıs 1998'de Fransa, Almanya, İtalya ve İngiltere'nin yükseköğretimden sorumlu bakanları tarafından yayımlanan Sorbonne Ortak Bidirisi'yle atılmıştır. Sorbonne'da başlatılan girişimden bir yıl sonra Haziran 1999'da 29 Avrupa ülkesi Bologna Bildirisi'ni yayımlayarak Bologna süreci ve AYA'nın oluşturulması yönündeki ilk adımı atmışlardır. Bologna sürecine halen 45 ülke üyedir. Türkiye bu sürece 2001 yılında katılmıştır. AYA'nın temel amacı, Avrupa'yı "dünyanın en rekabetçi bilgiye dayalı ekonomik gücü" haline getirmektir. (kaynak: Yüksek Öğretim Kurumu "Türkiye'nin Yükseköğretim Stratejisi –Taslak)

Üniversitemiz, Bologna sürecinin öngördüğü eylem kapsamında Yüksek Öğretim Kurulunun uygulamalarını izlemek ve eğitim faaliyetini buna göre belirlemek durumundadır.

Amacı kamu kaynaklarının etkili, ekonomik ve verimli bir şekilde elde edilmesi ve kullanılması, hesap verebilirlik ve mali saydamlık olan 5018 sayılı kanuna göre Bakanlar Hükümet politikasının uygulanması ile bakanlıkların ve bakanlıklarına bağlı, ilgili veya ilişkili kuruluşların stratejik planları ile bütçelerinin kalkınma planlarına, yıllık programlara uygun olarak hazırlanması ve uygulanmasından, bu çerçevede diğer bakanlıklarla koordinasyon ve işbirliğini sağlamaktan sorumludur. Bakanlar kamu kaynaklarının etkili, ekonomik ve verimli kullanılması konusunda Başbakana ve Türkiye Büyük Millet Meclisi'ne karşı sorumludurlar. Kanuna göre üniversiteler için bu sorumluluk Milli Eğitim Bakanına aittir.

Bakanlıklarda müsteşar, diğer kamu idarelerinde en üst yönetici, il özel idarelerinde vali ve belediyelerde belediye başkanı üst yöneticidir. Ancak Milli Savunma Bakanlığında üst yönetici Bakandır. Üniversitelerde üst yönetici Rektördür.

Üst yöneticilerin Bakana ve TBMM'ne karşı sorumluluğu, hesap verme sorumluluğudur. Üst yöneticiler bu sorumluluğun gereklerini harcama yetkilileri, mali hizmetler birimi ve iç denetçiler aracılığıyla yerine getirirler.

Bütçeyle ödenek tahsis edilen her bir harcama biriminin en üst yöneticisi harcama yetkilisidir. Fakültelerde Dekan, enstitülerde Enstitü Müdürü, yüksekokullarda Yüksekokul Müdürü, meslek yüksekokullarında Meslek Yüksekokulu Müdürü, daire başkanlıklarında Daire Başkanları harcama yetkilisidir.

Harcama yetkilileri, harcama talimatlarının bütçe ilke ve esaslarına, kanun, tüzük ve yönetmelikler ile diğer mevzuata uygun olmasından, ödeneklerin etkili, ekonomik ve verimli kullanılmasından sorumludurlar. Harcama yetkilisinin yetki devrinde bulunması halinde, yetkiyi devreden idari sorumluluğu ortadan kalkmayacak, yetkiyi devreden mali sorumluluktan kurtulmayacaktır. Harcama yetkilisinin verdiği harcama talimatı üzerine; işin yaptırılması, mal veya hizmetin alınması, teslim almaya ilişkin işlemlerin yapılması, belgelendirilmesi ve ödeme için gerekli belgelerin hazırlanması görevlerinden, Gerçekleştirme Görevlileri sorumlu olacaklardır. Bu sorumluluk düzenlenen belgelerle sınırlı olup, mali sorumluluktur.



Üniversitelerin kendilerini tahsis edilen kamu kaynağını kullanırken, kaynakların etkili, ekonomik ve verimli olarak kullanılıp kullanılmadığının belirlenmesi, faaliyet sonuçlarının ölçülmesi ve performans bakımından değerlendirilmesi ise Sayıştay aracılığıyla yapılacaktır.





## **B- İdareye İlişkin Bilgiler**

**1- Fiziksel Yapı :** Üniversitemiz Taşlıçiftlik Kampusü ve Şehir Yerleşkesi olarak iki büyük yerleşkede yapılanmıştır. Taşlıçiftlik Kampusü şehir merkezine 8 km uzaklıkta Tokat- Amasya karayolu üzerindedir. Arazi yüzölçümü 1410652.00 m<sup>2</sup>, kapalı alan 93056.00 m<sup>2</sup> dir. Taşlıçiftlik kampusünde Rektörlük binası, Eğitim Fakültesi, Fen-Edebiyat Fakültesi, İktisadi ve İdari Bilimler Fakültesi, Ziraat Fakültesi, Tokat Meslek Yüksekokulu, Beden Eğitimi ve Spor Yüksekokulu, Tokat Sağlık Hizmetleri Yüksekokulu, Merkezi Kütüphane, Merkezi Kafeterya, ısı merkezi, Eğitim Fakültesi binası(inşaat halinde), lojmanlar(16 daire), açık ve kapalı spor salonu(inşaat halinde) yer almaktadır.

Şehir yerleşkesi yüzölçümü 89701.00 m<sup>2</sup>, kapalı alanı 21862.00 m<sup>2</sup> dir. Bu yerleşkemizde Tıp Fakültesi Dekanlığı, Araştırma ve Uygulama Hastanesi poliklinikleri ve kapalı spor salonu bulunmaktadır. 200 yataklı eğitim hastanemiz bu yerleşkede yapılmaktadır.

İlçelerdeki kampuslerimiz toplam 1553660,40 m<sup>2</sup> yüzölçümünde olup, 24366.00 m<sup>2</sup> kapalı alana sahiptirler. İlçe kampuslerimiz ile ilgili bilgiler şöyledir.

Turhal Meslek Yüksekokulu ile Turhal Sağlık Hizmetleri Meslek Yüksekokulu, Turhal ilçesi Dağdıpleri mevki Güneş mahallesinde bulunan hazineye ait 51772.00 m<sup>2</sup> alan üzerinde, 6150.00 m<sup>2</sup> kapalı mekanda idare binası, eğitim binası, kantin-kafeterya binasından oluşan kampüste 2002 yılı Eylül ayından itibaren eğitim-öğretim faaliyetini sürdürmektedir.

Zile Meslek Yüksekokulu Çekerek yolu üzerinde, 100800.00 m<sup>2</sup> arazide 10000.00 m<sup>2</sup> kapalı alana sahiptir. Okul binamızda 9 adet derslik, 400 kişilik amfi, 1 adet kütüphane, 300 kişilik yemekhane,1 adet Bilgisayar Programcılığı Uygulama Laboratuvarı, Otomotiv Programcılığına ait benzinli motorlar, dizel motorlar, Otomotiv elektrik-elektronik, şasi ve güç aktarımı servis ve bakım atölyesi, motor ve taşıt test laboratuvarı ve diğer tüm programların ortak kullandıkları 20 kullanıcı Bilgisayar Destekli Uygulama Laboratuvarı, her türlü teknik donanıma sahip Mekatronik Laboratuvarı ile Teknik Programların ortak kullandığı Teknik Resim Çizim Salonu bulunmaktadır.

Zile Dinçerler Turizm İşletmeciliği ve Otelcilik Yüksekokulu, Zile Belediyesi tarafından üniversitemize tahsis edilen Atatürk Kültür Sitesi A ve B Bloкта eğitimini sürdürmektedir. Eğitim binası yapımı için Cemalettin DİNÇER ve Şerafettin DİNÇER ile Rektörlük makamı arasında 23/12/2005 tarihinde protokol imzalanmıştır. 2007 yılında inşaatına başlanmıştır. Eğitim binası projesi 7765.00 m<sup>2</sup> toplam alan üzerine; 6190 m<sup>2</sup> idari bina, toplam 300 m<sup>2</sup> 3 adet laboratuvar, 630 m<sup>2</sup> 9 adet derslik, 645 m<sup>2</sup> kantin-yemekhane, 12 adet öğretmen odası, 21 adet otel odası, 11 adet öğretim görevlisi odasından oluşmaktadır.

Erbaa Meslek Yüksekokulu ve Erbaa Sağlık Hizmetleri Meslek Yüksekokulu Tosunlar köyü Boyacı ve Göller mevkiinde 463950.00 m<sup>2</sup> alan üzerine kurulmuş,



5000.00 m2 kapalı alana sahiptir. Eğitim binası 2 kat, 4 blok ve1 ısıtma ünitesinden oluşmaktadır.

Niksar Meslek Yüksekokulunun Çengelli köyü, Ağpınar mevkiindeki kampus binası 862001.34 m2 alan üzerinde kurulmuştur. Eğitim binası 2 kat, 4 blok ve1 ısıtma ünitesinden oluşmaktadır.

Reşadiye Meslek Yüksekokulu, Sosyal Sigortalar Kurumundan kiralanılan binanın 3 ve 4 üncü katları ile bitişik binanın 4 üncü katında eğitim faaliyetini yürütmektedir. Eğitim binasının arazisi ve projesi vardır. Ancak ödenek azlığı nedeniyle yapılamamaktadır.

Almus Meslek Yüksekokulu, Tufantepe mevkiinde 31849.00 m2 alan üzerinde kurulmuştur. Mülkiyeti Almus Mal Müdürlüğüne ait, kullanım hakkı üniversitemize verilen 3 adet binada eğitim yapmaktadır. Binalar sağlıklı olup, öğrenci eğitiminde sorun yaşanmaktadır.

Artova Meslek Yüksekokulu daha önce Halk Eğitim Merkezi olarak kullanılmakta iken üniversitemize tahsis edilen 756.00 m2 alan üzerinde 4 derslik,1 konferans salonu, 7 idari ve öğretim elemanı bürosu,1 kantin-kafeterya ile eğitim-öğretime hazır haldedir.

2006 yılında açılmış bulunan Koyulhisar Meslek Yüksek Okuluna, 2006-2007 eğitim-öğretim yılında faaliyetlerini sürdürebilmesi için mülkiyeti Milli Eğitim Bakanlığına ait Camlıca İlköğretim Okulu tahsis edilmiştir. Okul binası ve sosyal tesisin bulunduğu kampus inşaatına 2006 yılında başlanmıştır. Haziran 2007 tarihinde teslim edilecek yeni bina 20724.75 m2 alan üzerinde 4 amfi, 8 derslik, 2 laboratuvar, 2 atölye, 8 idari hizmet odasından oluşmaktadır.

Kelkit Havzası Araştırmalar Merkezi Niksar ilçesinde,13193.00 m2 lik alanda, il Özel İdaresi Genel Sekreterliğine ait, araştırma merkezinin kullanımına tahsis edilen binada hizmet vermektedir.

Üniversitemizin kapalı alanların dağılımı ile ilgili bilgi tablo 1’de, taşınmazların mülkiyeti ile ilgili bilgi tablo 2’de verilmiştir.

Yerleşke adı	Kapalı alan miktarı (m2)		Toplam (m2)
	Üniversite	Maliye Hazinesi	
Taşlıçıftlık kampusu	93056.00	-	93056.00
Şehir yerleşkesi	21862.00	-	21862.00
İlçe okullar	24366.00	-	24366.00
<b>Toplam</b>	<b>139284.00</b>		<b>139284.00</b>



Yerleşke Adı	Mülkiyet Durumuna göre Taşınmaz alan(m2)			Toplam (m2)
	Üniversite	Maliye Haz.	Diğer	
Taşlıçıftlık Kampusu	1085562.00	325090.00	-	1410652.00
Şehir Yerleşkesi	1995.00	87706.00	-	89701.00
Tıp F. Hastanesi		2830.00	-	2830.00
Turhal MYO	-	51772.00		51772.00
Zile MYO	99715.00	304.55	780.00	100800.00
Erbaa MYO	-	463950.00	-	463950.00
Niksar MYO	1437.34	860564.00	-	862001.34
Reşadiye MYO	-	21131.31	676.00	21807.31
Almus MYO	-	31849.00	-	31849.00
Artova MYO	-	-	756.00	756.00
Koyulhisar MYO	20724.75	-	-	20724.75
<b>Toplam</b>	<b>1209434.54</b>	<b>1845196.86</b>	<b>2212.00</b>	<b>3056843.40</b>

Kapalı mekanların hizmet alanlarına göre(egitim, sağlık, beslenme, kültür, spor, idari,tesis, lojman) dağılımı tablo 3’de, lojmanlarla ilgili bilgiler tablo 4’de verilmiştir.

Hizmet alanı	Taşlıçıftlık Kampusu	Şehir Yerleşkesi	İlçeler	Toplam(m2)
Eğitim	70745.00	-	24366.00	95111.00
Sağlık	16435.00	-	-	16435.00
Beslenme	5050.00	-	-	5050.00
Kültür	3470.00	-	-	3470.00
Spor	-	425.00	-	425.00
Diğer(idari,tesis,depo,lojman)	13791.00	5002.00	-	18793.00
<b>Toplam</b>	<b>109491.00</b>	<b>5427.00</b>	<b>24366.00</b>	<b>139284.00</b>
Kelkit Arş. Merkezi	-	-	652.00	652.00
<b>Toplam</b>	<b>109491.00</b>	<b>5427.00</b>	<b>25018.00</b>	<b>139936.00</b>

Hizmet Alanı	Taşlıçıftlık Kampusü	Şehir Yerleşkesi	Daire Sayısı (adet)	Boş lojman Sayısı (adet)	Toplam (m2)
Meydan Lojmanları	-	1777.00	9	-	1777.00
Fidanlık Lojmanları	-	1750.00	20	1	1750.00
Kampus Lojmanları	1960.00	-	16	-	1960.00
Rektörlük Konutu	-	500.00			500.00
<b>Toplam</b>	<b>1960.00</b>	<b>4027.00</b>	<b>45</b>	<b>1</b>	<b>5987.00</b>



Kurumumuz eğitim, sosyal, hizmet, ambar, arşiv, atölye ve hastane alanı dağılımı aşağıdaki gibidir.

### 1- Eğitim Alanları Derslikler

**Tablo 5 : Eğitim Alanları**

Eğitim Alanı	Kapasi tesi 0-50	Kapasi tesi 51-75	Kapasi tesi 76-100	Kapasi tesi 101-150	Kapasi tesi 151-250	Kapasi tesi 251-Üzeri
Anfi	10	1	4	20	4	1
Sınıf	84	40	15	1	-	-
Bilgisayar Lab.	23	-	-	-	1	-
Diğer Lab.	66	-	3	-	2	-
<b>Toplam</b>	<b>183</b>	<b>41</b>	<b>22</b>	<b>21</b>	<b>7</b>	<b>1</b>

### 2- Sosyal Alanlar

#### 2.1.Kantinler ve Kafeteryalar

Kantin Sayısı:13 adet  
Kantin Alanı : 3529.00 m2  
Kafeterya Sayısı: 2 adet  
Kafeterya Alanı : 5290.00 m2

#### 2.2.Yemekhaneler

Öğrenci yemekhane Sayısı:7 adet  
Öğrenci yemekhane Alanı : 1886.00 m2  
Öğrenci yemekhane Kapasitesi: 2.100 Kişi  
Personel yemekhane Sayısı: 4 Adet  
Personel yemekhane Alanı: 520.00 m2  
Personel yemekhane Kapasitesi: 450 Kişi

#### 2.3.Spor Tesisleri

Kapalı Spor Tesisleri Sayısı:1 adet  
Kapalı Spor Tesisleri Alanı: 425.00 m2

#### 2.4.Toplantı – Konferans Salonları

**Tablo 6 : Toplantı –Konferans Salonları**

	Kapasi tesi 0-50	Kapasi tesi 51-75	Kapasi tesi 76-100	Kapasi tesi 101-150	Kapasi tesi 151-250	Kapasi tesi 251-Üzeri
Toplantı Salonu	6	-	-	-	-	-
Konferans Salonu	-	-	3	-	3	1
<b>Toplam</b>	<b>6</b>	<b>-</b>	<b>3</b>	<b>-</b>	<b>3</b>	<b>1</b>



## 2.5. Öğrenci Kulüpleri

Öğrenci Kulüpleri Sayısı: 28 adet

Öğrenci Kulüpleri Alanı: 110.00 m2

## 3- Hizmet Alanları

### 3.1. Akademik Personel Hizmet Alanları

**Tablo 7: Akademik Personel Hizmet Alanları**

	Sayısı (Adet)	Alanı (m2)	Kullanan Sayısı (Kişi)
Çalışma Odası	444	7689.50	616
<b>Toplam</b>	<b>444</b>	<b>7689.50</b>	<b>616</b>

### 3.2. İdari Personel Hizmet Alanları

**Tablo 8 : İdari Personel Hizmet Alanları**

	Sayısı (Adet)	Alanı (m2)	Kullanan Sayısı
Servis	35	1257.00	94
Çalışma Odası	164	4549.67	218
<b>Toplam</b>	<b>199</b>	<b>5806.67</b>	<b>312</b>

## 4- Ambar Alanları

Ambar Sayısı: 21 adet

Ambar Alanı: 674.00 m2

## 5- Arşiv Alanları

Arşiv Sayısı: 21 adet

Arşiv Alanı: 432.00 m2

## 6- Atölyeler

Atölye Sayısı: 18 adet

Atölye Alanı: 1789.00 m2



## 7- Hastane Alanları

**Tablo 9 : Hastane Alanları**

Birim	Sayı (Adet)	Alan (m2)
Acil Servis	-	-
Yoğun Bakım	10 (yatak)	139.67
Ameliyathane	5	510.94
Klinik	132	1587.17
Laboratuvar	7	827.10
Eczane	1	18.00
Radyoloji Alanı	2	957.00
Nükleer Tıp Alanı	-	-
Sterilizasyon Alanı	1	69.10
Mutfak	2	301.21
Çamaşırhane	1	75.00
Teknik Servis	2	58.00
Diğer		12916.83
<b>Hastane Toplam Kapalı Alanı</b>		<b>17460.02</b>

**2- Örgütsel Yapı :** Gaziosmanpaşa Üniversitesinin yönetim ve organizasyonu 2547 sayılı Yüksek Öğretim Kanunu hükümlerine göre oluşturulmuştur. Üniversitenin yönetim organları Rektör, Üniversite Senatosu ve Üniversite Yönetim Kuruludur.

**Rektör :** Profesör akademik unvanına sahip kişiler arasından görevdeki rektörün çağrısı ile toplanacak Üniversite öğretim üyeleri tarafından seçilecek altı aday arasından Yüksek Öğretim Kurulunun belirlediği üç aday içinden Cumhurbaşkanınca atanır. Rektörün görev süresi 4 yıldır. Süresi sona erenler aynı yöntemle yeniden atanabilirler. Ancak iki dönemden fazla rektörlük yapılamaz. Rektör üniversite tüzel kişiliğini temsil eder. Rektör çalışmalarında kendisine yardım etmek üzere, üniversitenin aylıklı profesörleri arasından en çok üç kişiyi rektör yardımcısı olarak seçer. Rektör yardımcıları rektör tarafından beş yıl için atanır.

Görev, yetki ve sorumlulukları :

1. Üniversite kurullarına başkanlık etmek, yüksek öğretim üst kuruluşlarının kararlarını uygulamak, üniversite kurullarının önerilerini inceleyerek karara bağlamak ve üniversiteye bağlı kuruluşlar arasında düzenli çalışmayı sağlamak.
2. Her eğitim-öğretim yıl sonunda ve gerektiğinde üniversitenin eğitim-öğretim, bilimsel araştırma ve yayım faaliyetleri hakkında Üniversitelerarası Kurula bilgi vermek.
3. Üniversitenin yatırım programlarını, bütçesini ve kadro ihtiyaçlarını, bağlı birimlerinin ve üniversite yönetim kurulu ile senatonun görüş ve önerilerini aldıktan sonra hazırlamak ve Yüksek Öğretim Kuruluna sunmak.



4. Gerekli gördüğü hallerde üniversiteyi oluşturan kuruluş ve birimlerde görevli öğretim elemanlarının ve diğer personelin görev yerlerini değiştirmek veya bunlara yeni görevler vermek.
5. Üniversitenin birimleri ve her düzeydeki personeli üzerinde genel gözetim ve denetim görevini yapmak.
6. Bu kanun ile kendisine verilen diğer görevleri yapmaktır.

Üniversitenin ve bağlı birimlerinin öğretim kapasitesinin rasyonel bir şekilde kullanılmasında ve geliştirilmesinde, öğrencilere gerekli sosyal hizmetlerin sağlanmasında, gerektiği zaman güvenlik önlemlerinin alınmasında, eğitim-öğretim, bilimsel araştırma ve yayım faaliyetlerinin devlet kalkınma planı, ilke ve hedefleri doğrultusunda planlanıp yürütülmesinde, bilimsel ve idari gözetim ve denetimin yapılmasında ve bu görevlerinin alt birimlere aktarılmasında, takip ve kontrol edilmesinde ve sonuçlarının alınmasında birinci derece yetkili ve sorumludur.

**Senato** : Rektörün başkanlığında, rektör yardımcıları, dekanlar ve her fakülteden fakülte kurullarınca üç yıl için seçilecek birer öğretim üyesi ile rektörlüğe bağlı enstitü ve yüksekokul müdürlerinden teşekkül eder. Senato üniversitenin akademik organı olup; üniversitenin eğitim-öğretim, bilimsel araştırma ve yayım faaliyetlerinin esasları hakkında karar almak, üniversitenin bütününe ilgilendiren kanun ve yönetmelik taslaklarını hazırlamak, üniversitenin yıllık eğitim-öğretim programını ve takvimini karara bağlamak, üniversite yönetim kuruluna üye seçmek temel görevleri arasındadır.

**Üniversite Yönetim Kurulu** : Rektörün başkanlığında dekanlardan, üniversiteye bağlı değişik öğretim birim ve alanlarını temsil edecek şekilde senatoca dört yıl için seçilen üç profesörden oluşur. Üniversite yönetim kurulu idari faaliyetlerde rektöre yardımcı bir organ olarak görev yapar.

Fakülte, Enstitü ve Yüksekokul düzeyinde yönetim organları aşağıdaki gibidir :

**Fakülte Organları** : Fakültenin ve birimlerinin temsilcisi olan Dekan, akademik organ olarak görev yapan Fakülte Kurulu, idari faaliyetlerde Dekana yardımcı bir organ olan Fakülte Yönetim Kurulundan oluşur.

**Enstitü Organları** : Enstitü Müdürü, Enstitü Kurulu ve Enstitü Yönetim Kuruludur.

**Yüksekokul Organları** : Yüksekokul Müdürü, Yüksekokul Kurulu ve Yüksekokul Yönetim Kuruludur.

Fakülte ve yüksekokullar bölüm, anabilim dalı ve bilim dalı olarak yapılıdır.

Gaziosmanpaşa Üniversitesi, Yükseköğretim kurumları teşkilatı hakkındaki 41 sayılı kanun hükmünde kararnamenin değiştirilerek kabulüne dair 2809 sayılı kanun ile 78 ve 190 sayılı kanun hükmünde kararnamelerde değişiklik yapılması hakkında 03/07/1992 tarih ve 3837 sayılı kanunun 24. maddesi gereğince kurulmuştur. Yüksek lisans ve doktora eğitimi veren 3 enstitü; lisans eğitimi veren 5 fakülte, 4 yüksekokul; ön lisans eğitimi veren 12 meslek yüksekokulu; 6 araştırma ve uygulama merkezi, 6 rektörlüğe bağlı bölüm ile eğitim-öğretim faaliyetini sürdürmektedir.



İdari yönetimin başında genel sekreter, genel sekreter yardımcısı, daire başkanlıkları hukuk müşavirliği, 657 sayılı Devlet Memurları Kanununa tabi memurlar bulunmaktadır. Fakültelerde fakülte sekreteri, enstitüde enstitü sekreteri ve yüksekokullarda yüksekokul sekreteri bulunur.

Üniversitenin akademik organizasyon yapısı Şekil 1’de, İdari organizasyon yapısı ise Şekil 2’de gösterilmiştir.



Şekil 1: Akademik Organizasyon Şeması

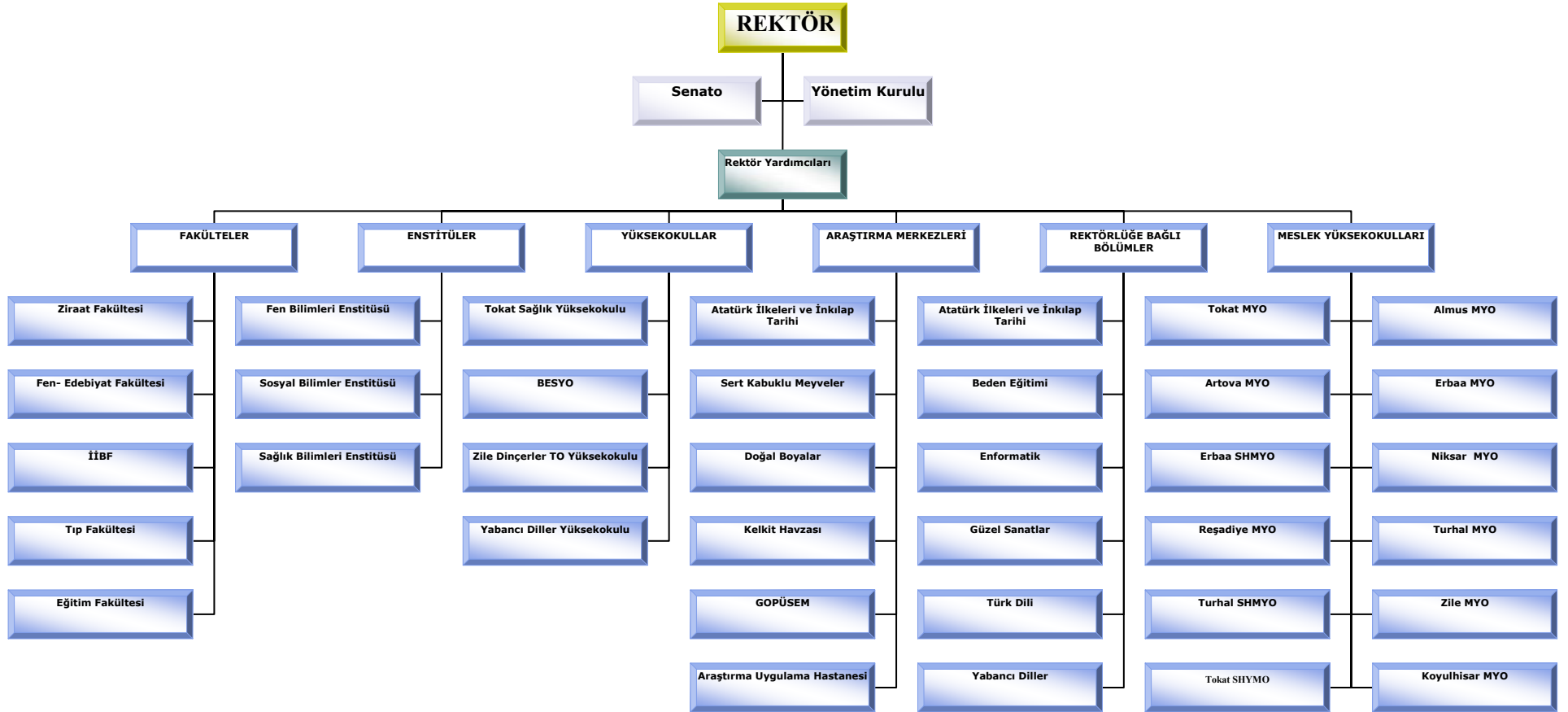



Gaziosmanpaşa Üniversitesi  
2006 Yılı İdare Faaliyet Raporu

Şekil 2: İdari Organizasyon Şeması

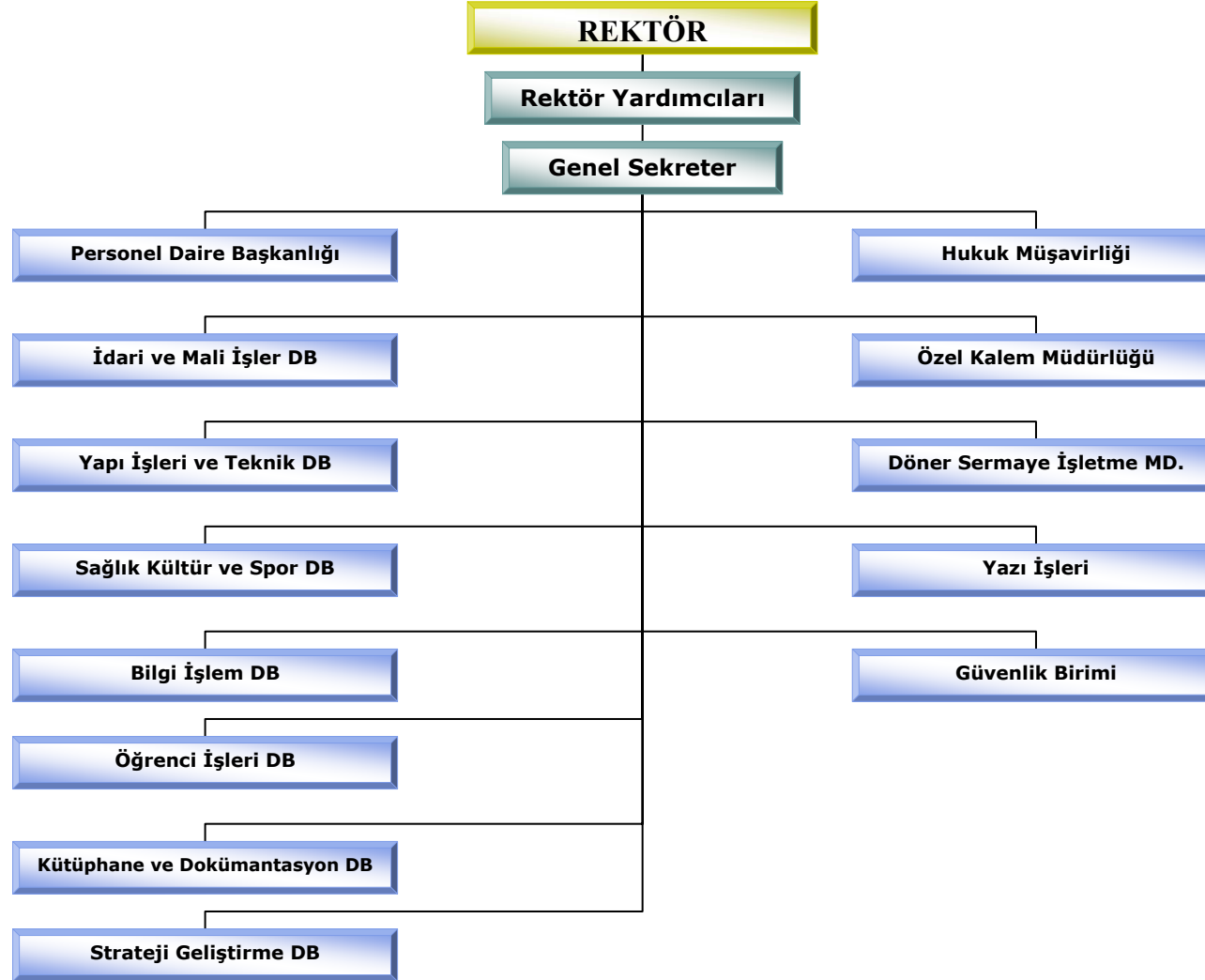



### **3-Bilgi ve Teknolojik Kaynaklar :**

**3.1. Bilgi-İşlem Alt Yapısı :** Üniversitemizde, mevcut internet altyapısı ile genel olarak kampus ağındaki 7 birimden gelen fiber optik hatlar omurga Switch'te toplanarak 16 Mbps ATM(ULAKBİM) bağlantısı üzerinden internet erişimi sağlanmaktadır. Kampus dışında bulunan 7 birim ile de frame-relay bağlantı yöntemiyle, kampus omurgasına bağlanmak suretiyle hizmet verilmektedir.

2006 yılında üniversitemiz il merkezindeki birimlerin internet hat kapasitesi 8 megabit'ten 16 megabit'e; ilçe merkezindeki birimlerin internet hat kapasiteleri ise 128 kilobit'ten 1 megabit'e yükseltilmiş, ikinci DNS sunucu devreye sokulmuş, kablosuz internet kullanım imkanı sağlanmış, gelişen ve değişen internet saldırıları ve tehditlere karşı internet güvenliğimiz için politikalar oluşturulmuş ve uygulamaya konulmuştur.

### **3.2. Yazılımlar :**

- Personel özlük takip programı
- Maaş hesaplama programı
- Ek ders ücreti hesaplama programı
- Santral ücretlendirme programı
- Evrak takip programı
- Öğrenci işleri otomasyon programı
- Öğrenci harç ve tedavi giderleri programı
- Özel yetenek değerlendirme programı

### **3.3. Bilgisayarlar :**

Masa üstü bilgisayar sayısı : 1.623 adet  
Taşınabilir bilgisayar sayısı : 15 adet

### **3.4. Kütüphane Kaynakları :**

Kitap Sayısı : 42.626 adet  
Basılı Periyodik Yayın Sayısı : 349 adet  
Elektronik Yayın Sayısı : 8.243 adet



### 3.5. Diğer Bilgi ve Teknolojik Kaynaklar

Tablo 10 : Diğer Bilgi ve Teknolojik Kaynaklar

Cinsi	İdari Amaçlı (Adet)	Eğitim Amaçlı (Adet)	Araştırma Amaçlı (Adet)
Projeksiyon	4	82	-
Slayt makinesi	-	19	-
Tepegöz	-	56	-
Episkop	-	20	-
Barkot Okuyucu	6	-	-
Baskı makinesi	7	10	-
Fotokopi makinesi	41	20	-
Faks	35	6	-
Fotoğraf makinesi	5	7	3
Kameralar	2	10	-
Televizyonlar	37	18	-
Tarayıcılar	27	7	1
Müzik Setleri	13	27	-
Mikroskoplar	1	85	40
DVD ler	-	7	-

**4- İnsan Kaynakları :**İdari ve akademik personelin özlük hakları 657 sayılı Devlet Memurları Kanunu ile 2914 sayılı Yüksek Öğretim Personel Kanunu, Kanun Hükmünde Kararname, Yönetmelik ve Genelgelerde belirtildiği şekilde zamanında eksiksiz ve doğru olarak uygulanmaktadır.

Kurumumuzda 2002 yılı öncesi görevde yükselme ve unvan değişikliği eğitim ve sınavı yapılmamıştı. 2002-2006 yılları arasında Görevde Yükselme ve Unvan Değişikliği yönetmeliği çerçevesinde, 3 görevde yükselme eğitimi ve sınavı ile 2 unvan değişikliği sınavı yapılmıştır. Bundan sonrada görevde yükselme sınavına kadro imkanı çerçevesinde devam edilecektir.

Üniversitemizin 773'ü akademik, 586'ı idari olmak üzere 1.359 personeli bulunmaktadır. Akademik kadro sayısı toplam 1064 dür. 33 profesör, 33 doçent, 207 yardımcı doçent, 166 öğretim görevlisi, 53 okutman, 244 araştırma görevlisi ve 37 uzman olmak üzere 773 akademik kadro doludur. Boş kadro sayısı 291 dir. 336'sı genel idari hizmetler sınıfı, 89'u teknik hizmetler sınıfı, 1'i avukatlık hizmetleri sınıfı, 94'ü sağlık hizmetleri sınıfı, 66'ı yardımcı hizmetler sınıfında olmak üzere 586 idari personel mevcuttur. Boş kadro sayısı 189 dur.

2006 yılına 513 idari personel ile başlanmıştır. Yıl içinde 38 personel açıktan atanmış, 8 personel kurum içi, 58 personel naklen olmak üzere toplam 66 idari personel geçiş yapmıştır. Personel sayısı 617'ye ulaşmıştır. 2006 yılı içinde 16 kişi naklen, 9 kişi emekli, 4 kişi istifa, 1 kişi müstafi, 1 kişi vefat olmak üzere toplam 31 personelin ayrılması ile personel sayımız 586'ya düşmüştür.



2006 yılı başında 754 olan akademik kadro, 27 naklen ve 53 açıktan personel atanması ile 834 olmuş; 42 kişi naklen, 4 kişi emekli, 5 kişi istifa, 1 kişi vefat, 9 kişi diğer nedenlerle toplam 61 akademik personelin ayrılması ile 773 inmiştir.

2006 yılı idari ve akademik personel hareketleri tablo 11’de, akademik personel kadro durumu tablo 12’de, yabancı uyruklu akademik personel tablo 13’de, diğer üniversitelerde görevlendirilen akademik personel tablo 14’de, başka üniversitelerden üniversitemizde görevlendirilen akademik personel tablo15’de, akademik personelin yaş itibarıyla dağılımı tablo 16’da, idari personel kadroları tablo 17’de, idari personelin eğitim durumuna göre dağılımı tablo 18’de, idari personelin hizmet süresine göre dağılımı tablo 19’de, idari personelin yaş itibarıyla dağılımı tablo 20’de, işçilerin çalıştıkları pozisyona göre dağılımı tablo 21’de, akademik personel dolu kadroların eğitim kurumlarına göre dağılımı tablo 22’de, idari personelin birim ve hizmet sınıflarına göre dağılımı tablo 23’de gösterilmiştir.

**Tablo 11: 2006 Yılı İdari ve Akademik Personel Hareketleri**

2006 Yılı İdari Personel Hareketleri									
2006 Yılında Gelen Personel				2006 Yılında Ayrılan Personel					
Naklen	Açıktan	K.İçi	Toplam	Naklen	Emekli	İstifa	Müstafi/Diğer	Vefat	Toplam
58	38	8	104	16	9	4	1	1	31
2006 Yılı Akademik Personel Hareketleri									
2006 Y. Atanan Akademik Pers.				2006 Yılında Ayrılan Akademik Personel					
27	53		80	42	4	5	9	1	61

**Tablo 12: 2006 Yılı Akademik Personel Kadro Durumu**

Akademik Personel					
	Kadroların Doluluk Oranına Göre			Kadroların İstihdam Şekline Göre	
	Dolu	Boş	Toplam	Tam Zamanlı	Yarı Zamanlı
Profesör	33	12	45	33	-
Doçent	33	57	90	33	-
Yrd. Doçent	207	32	239	207	-
Öğretim Görevlisi	166	65	231	166	-
Okutman	53	27	80	53	-
Çevirici	-	1	1	-	-
Eğitim- Öğretim Planlamacısı	-	1	1	-	-
Araştırma Görevlisi	244	90	334	244	-
Uzman	37	6	43	37	-
<b>Toplam</b>	<b>773</b>	<b>291</b>	<b>1.064</b>	<b>773</b>	<b>-</b>



**Tablo 13: Yabancı Uyruklu Akademik Personel**

<b>Yabancı Uyruklu Öğretim Elemanları</b>		
<b>Unvan</b>	<b>Geldiği Ülke</b>	<b>Çalıştığı Bölüm</b>
Profesör	Azerbaycan	Fen-Ed.Fak./Kimya B.
Doçent	-	-
Yrd. Doçent	Azerbaycan	Eğitim Fak./Güzel Sanatlar Eğitimi Bölümü
Öğretim Görevlisi	Azerbaycan	Eğitim Fak./Güzel Sanatlar Eğitimi Bölümü
Okutman	-	-
Çevirici	-	-
Eğitim-Öğretim Planlamacısı	-	-
Araştırma Görevlisi	-	-
Uzman	-	-
<b>Toplam</b>	<b>3</b>	

**Tablo 14: Diğer Üniv. Görevlendirilen Akademik Personel**

<b>Diğer Üniversitelerde Görevlendirilen Akademik Personel</b>		
<b>Unvan</b>	<b>Bağlı Olduğu Bölüm</b>	<b>Görevlendirildiği Üniversite</b>
Profesör	Fen-Ed.Fak./Yeni Türk Dili	Türk Dil Kurumu
	Zile MYO	Devlet Demir Yolları İşl.Gen.Md.
	Ziraat Fak./Toprak	Toprak İlimi Araş.Derneği G.M.
Doçent	Ziraat Fak./Bahçe Bitkileri	Çorum-İskilip Tar.Arş.ve Gel.Der.Bşk.
	Ziraat Fak./Bahçe Bitkileri	Çorum-İskilip Tar.Arş.ve Gel.Der.Bşk.
	Ziraat Fak./Tar.Yap.Sul.	Çorum-İskilip Tar.Arş.ve Gel.Der.Bşk.
Yrd.Doçent	Ziraat Fak./Bitki Koruma	Çorum-İskilip Tar.Arş.ve Gel.Der.Bşk.
	Fen-Ed.Fak./Türk Dili ve Edb.	KKTC/Yakın Doğu Üniv.
	Fen-Ed.Fak./Türk Dili ve Edb.	KKTC/Girne Üniv.
	Tıp Fak./İç Hastalıkları	Hacettepe Üniv.
	Tıp Fak./İç Hastalıkları	Gazi Üniv.
	Tıp Fak./İç Hastalıkları	Gazi Üniv.
	Tıp Fak./İç Hastalıkları	İstanbul Üniv.
	Tıp Fak./İç Hastalıkları	Ankara Üniv.
	Tıp Fak./İç Hastalıkları	İstanbul Üniv.
	Tıp Fak./Kardiyoloji	ABD
	Tıp Fak./Psikiyatri	ABD
	Tıp Fak./Genel Cerrahi	ABD
	Tıp Fak./Anesteziyoloji	İstanbul Üniv.
Tıp Fak./Nöroşirürji	Ege Üniv.	



	Tıp Fak./Kadın Hast.Doğum	Hacettepe Ün.
	Tıp Fak./Adli Tıp	Tokat AdliTıp
	Tıp Fak./Nöroloji	Gazi Ün.
	Tıp Fak./Göğüs Hastalıkları	Hacettepe Ün.
	Tıp Fak./Çocuk Sağ.Hast.	Ankara Ün.
	Tıp Fak./Çocuk Sağ.Hast.	İstanbul Ün.
Öğr.Görevlisi	Tıp Fak./İç Hastalıkları	Hacettepe Ün.
	Tıp Fakültesi/Göğüs Hast.	Dokuz Eylül Ün.
	Fen-Ed.Fak./Eski Türk Edb.	KKTC/Yakın Doğu Ün.
Okutman	Rektörlük	Almanya/Köln Ün.
	Rektörlük	Bilkent Ün.
	Rektörlük	İstanbul Ün.
Çevirici	-	-
Eğt.-Öğr.Plan.	-	-
Arş. Görevlisi	Fen-Ed.Fak./Eski Türk Edb.	Başbakanlık Türk İşb.ve Kalk.İd.Bşk.
	Fen-Edb.Fak./Alman Dili ve Ed.	Ankara-Alman Kültür Merk.
	Fen-Edb.Fak./Eğt.Ölç.Değ.	Ankara Ün.
	Tıp Fak./Çocuk Sağ.Hast.	İstanbul Ün.
	Fen-Edb.Fak./Biyoloji	İstanbul Ün.
Uzman	Rektörlük	YÖK Başkanlığı
<b>Toplam</b>	<b>38</b>	

**Tablo 15: Başka Ün. Kurumda Görevlendirilen Akademik Personel**

<b>Başka Üniversitelerden Üniversitemizde Görevlendirilen Akademik Personel</b>		
Unvan	Çalıştığı Bölüm	Geldiği Üniversite
Profesör	-	-
Doçent	İ.İ.B.F./Kamu Yönetimi	Erzincan Ün. Hukuk Fak.
Yrd. Doçent	Tokat MYO	Cumhuriyet Ün.Mühendislik Fak
	İ.İ.B.F./İşletme-İktisat-Kamu Yönetimi	Erzincan Ün. Hukuk Fak.
	İ.İ.B.F./ Kamu Yönetimi	Erzincan Ün. Hukuk Fak.
	Eğitim Fak./İlköğretim	Ondokuz Mayıs Ün.İlahiyat F.
Öğretim Görevlisi	-	-
Okutman	-	-
Çevirici	-	-
Eğitim Öğretim Planlamacısı	-	-
Araştırma Görevlisi	-	-
Uzman	-	-
<b>Toplam</b>	<b>5</b>	



**Tablo 16: Akademik Personelin Yaş İtibariyle Dağılımı**

Akademik Personelin Yaş İtibariyle Dağılımı						
	21-25 Yaş	26-30 Yaş	31-35 Yaş	36-40 Yaş	41-50 Yaş	51- Üzeri
Kişi Sayısı	34	237	145	180	139	38
Yüzde(%)	4,40	30,66	18,76	23,29	17,98	4,91

**Tablo 17: İdari Personel**

İdari Personel (Kadroların Doluluk Oranına Göre)			
	Dolu	Boş	Toplam
Genel İdari Hizmetler	336	146	482
Sağlık Hizmetleri Sınıfı	94	30	124
Teknik Hizmetleri Sınıfı	89	4	93
Eğitim ve Öğretim Hizmetleri sınıfı	-	-	-
Avukatlık Hizmetleri Sınıfı.	1	2	3
Din Hizmetleri Sınıfı	-	1	1
Yardımcı Hizmetli	66	6	72
<b>Toplam</b>	<b>586</b>	<b>189</b>	<b>775</b>

**Tablo 18: İdari Personelin Eğitim Durumu**

İdari Personelin Eğitim Durumu					
	İlköğretim	Lise	Ön Lisans	Lisans	Y.L. ve Dokt.
Kişi Sayısı	51	202	193	134	6
Yüzde(%)	8,70	34,47	32,94	22,87	1,02

**Tablo 19 :İdari Personelin Hizmet Süreleri**

İdari Personelin Hizmet Süresi						
	1-3 Yıl	4-6 Yıl	7-10 Yıl	11-15 Yıl	16-20 Yıl	21- Üzeri
Kişi Sayısı	85	53	130	186	45	87
Yüzde(%)	14,51	9,04	22,18	31,74	7,68	14,85





**Tablo 20: İdari Personelin Yaş İtibariyle Dağılımı**

<b>İdari Personelin Yaş İtibariyle Dağılımı</b>						
	21-25 Yaş	26-30 Yaş	31-35 Yaş	36-40 Yaş	41-50 Yaş	51- Üzeri
Kişi Sayısı	29	90	137	130	178	22
Yüzde(%)	4,95	15,36	23,38	22,18	30,38	3,75

**Tablo 21: İşçiler**

<b>İşçiler (Çalıştıkları Pozisyonlara Göre)</b>			
	Dolu	Boş	Toplam
Sürekli İşçiler	-	-	
Vizeli Geçici İşçiler (adam/ay)	2.145	-	2.145
Vizesiz işçiler (3 Aylık)	-		-
<b>Toplam</b>	<b>2.145</b>		<b>2.145</b>



Tablo 22 : Akademik Personel Dolu Kadroların Dağılımı

Birim	Prof.	Doç.	Yrd. Doç.	Öğr. Gör.	Okt.	Arş. Görv	Uzm	Top lam
Ziraat F.	19	14	40	5		22	1	101
Fen-Ed.F.	9	8	42	4		14	2	79
İİBF	2	4	12	2		7		27
Eğitim F.	1	2	16	4		8		31
Tıp F.	1	5	79	7		57	1	151
T.Sağlık YO			1	13				14
BESYO			3	5				8
Zile D.T.İ.O.YO			1	8				9
Erbaa MYO				11			1	12
Reşadiye MYO				5				5
Turhal MYO				14				14
Almus MYO			1	3				4
Tokat MYO	1		8	49		2	2	62
Zile MYO			1	11				12
Niksar MYO				12				12
Erbaa SHMYO				3		1		4
Turhal SHMYO			1	8				9
Artova MYO			2	1		1		4
Koyulhisar MYO				1				1
Fen Bilimleri Ens.						35		35
Sosyal Bilimler Ens.						15		15
Rektörlük					53		30	83
Sağlık Bilimleri Ens.								
Yabancı Diller YO								
<b>Toplam</b>	<b>33</b>	<b>33</b>	<b>207</b>	<b>166</b>	<b>53</b>	<b>162</b>	<b>37</b>	<b>691</b>

\* Yukarıdaki kadrolar haricinde 2547 sayılı Kanunun 35. maddesi uyarınca çeşitli üniversitelerde doktora ve yüksek lisans yapan 82 adet araştırma görevlisi kadrosu bulunmaktadır.

\* 3 adet yabancı uyruklu statüde sözleşmeli personel bulunmaktadır.(prof.-yrd.doç.-öğr.göv)



**Tablo 23 : İdari Personelin Birim ve Hizmet Sınıfına Göre Dağılımı**

Birimi	GİH	THS	AV.HİZ.	SHS	YHS	TOPLAM
Rektörlük	0					0
Arş. ve Uygulama. Has. Başhekimliği	13	9		78	6	106
Tıp Fakültesi Dekanlığı	9	1				10
Ziraat Fakültesi Dekanlığı	18	5		1	10	34
Fen-Edebiyat Fakültesi Dekanlığı	11	3		3	5	22
İktisadi ve İdari Bilimler Fak.Dekanlığı	8	1			2	11
Eğitim Fakültesi Dekanlığı	6				2	8
Fen Bilimleri Enstitüsü Md.	3	2				5
Sosyal Bilimler Enstitüsü Md.	4					4
Sağlık Bilimleri Enstitüsü Md.	3					3
Tokat Sağlık Yüksekokulu Md.	4	1			2	7
Beden Eğitimi ve Spor YO Md.	5	1			1	7
Tokat Meslek Yüksekokulu Md.	8	2			7	17
Yabancı Diller Yüksekokulu Md.	2					2
Niksar Meslek Yüksekokulu Md.	10	1			1	12
Zile Meslek Yüksekokulu Md.	14	2			3	19
Turhal Meslek Yüksekokulu Md.	11				4	15
Erbaa Meslek Yüksekokulu Md.	9					9
Almus Meslek Yüksekokulu Md.	7	0				7
Reşadiye Meslek Yüksekokulu Md.	5				1	6
Artova Meslek Yüksekokulu Md.	5					5
Koyulhisar Meslek Yüksekokulu Md.						0
Tokat Sağlık Hizmetleri MYO Md.						0
Turhal Sağlık Hizmetleri MYO Md.	6	2				8
Erbaa Sağlık Hizmetleri MYO Md.	3			1	2	6
Zile Dinç.Tur.İşl.ve Otel.YO Md.	7	1				8
Bilgi İşlem Daire Başkanlığı	5	7				12
Genel Sekreterlik	17	3			1	21
Hukuk Müşavirliği			1			1
İdari ve Mali İşler Daire Başkanlığı	86				8	94
Kütüphane Dokümantasyon Daire Bşk.	4					4
Öğrenci İşleri Daire Başkanlığı	15				1	16
Personel Daire Başkanlığı	14					14
Sağlık Kültür ve Spor Daire Başkanlığı	14	1		11	4	30
Sivil Savunma Uzmanlığı						0
Strateji Geliştirme Daire Başkanlığı	4					4
Yapı İşleri ve Teknik Daire Başkanlığı	6	47			6	59
<b>Toplam</b>	<b>336</b>	<b>89</b>	<b>1</b>	<b>94</b>	<b>66</b>	<b>586</b>



**5- Sunulan Hizmetler :** 2547 sayılı Yükseköğretim kanununda üniversite “Bilimsel özerkliğe ve kamu tüzel kişiliğe sahip yüksek düzeyde eğitim-öğretim, bilimsel araştırma, yayın ve danışmanlık yapan; fakülte, enstitü, yüksekokul ve benzeri kuruluş ve birimlerden oluşan bir yükseköğretim kurumu” şeklinde tanımlanmıştır.

Gaziosmanpaşa Üniversitesinin sunduğu hizmetler:

- Eğitim-öğretim
- Bilimsel araştırma
- Sağlık
- Kütüphanecilik
- Sosyal ve kültürel hizmetler
- Toplumun eğitimi

**a-) Eğitim-Öğretim :** Eğitim ön lisans, lisans, yüksek lisans ve doktora eğitimi veren 5 fakülte, 3 enstitü, 4 yüksekokul, 12 meslek yüksekokulunda yapılmaktadır. Ön lisans eğitimi 2 yıl, lisans eğitimi 4 yıl(tıp fakültesi 6 yıl), yüksek lisans eğitimi 2 yıl, doktora eğitimi 4 yıldır. Üniversitemizde doktora eğitimi sadece Fen Bilimleri Enstitüsünde yapılmaktadır.

**b-) Bilimsel Araştırma :** Üniversitemiz Bilimsel Araştırma Projeleri hakkındaki yönerge, 2547 sayılı Yüksek Öğretim Kanununun 4684 sayılı kanunla değişik 58. maddesine dayanılarak düzenlenen ve 10/04/2002 tarih ve 24722 sayılı Resmi Gazete’de yayınlanan “Yüksek Öğretim Kurumları Bilimsel Araştırma Projeleri Hakkında Yönetmelik” çerçevesine göre düzenlenmiştir. 31/12/2001 tarihi itibariyle “Araştırma Fonu” ibaresi “Bilimsel Araştırma Projeleri” şeklinde değiştirilmiştir. Bilimsel Araştırma Projeleri Komisyonu, üniversitemiz öğretim üyeleri ve doktora, tıpta uzmanlık yada sanatta yeterlik eğitimini tamamlamış araştırmacılar tarafından yönetilecek bilimsel araştırma proje tekliflerinin hazırlanması, değerlendirilmesi, kabulü, desteklenmesi bunlara ilişkin hizmetlerin yürütülmesi, izlenmesi, sonuçların değerlendirilmesi ve kamuoyuna duyurulması ile ilgili usul ve esasları düzenler.

2004 yılından itibaren üniversitemiz yeni BAP yönergesi yürürlüğe girmiştir. Bu yönerge ile daha önceden Tez ve Araştırma Projeleri şeklinde iki çeşit olan bilimsel projeler, Alt Yapı Destek Projeleri ve Ön Bilimsel Araştırma Projelerinin de eklenmesi ile dörde çıkmıştır.

Bilimsel Araştırma Projeleri Komisyonu Başkanlığı üniversitemiz bünyesinde bulunan 5 Fakülte, 3 Enstitü, 6 Araştırma ve Uygulama Merkezi ve 12 Yüksekokulda görevli öğretim elemanlarının, fen, teknik, sağlık ve sosyal ile biyoloji bilimleri, hayvancılık, zirai araştırmalar ve çevre konularında Ocak 2001’den Aralık 2006 yılına kadar 227 projesini desteklemiştir.

Üniversitemizin SCI+SSCI+AHCI’te yayımlanan yayınlara göre yayın sayısı sıralaması tablo 24’de verilmiştir.



**Tablo 24 : SCI+SSCI+AHCI te Yayın Sıralaması**

	Yıllar	
	2005	2006
SCI+SSCI+AHCI	150	133
ORAN(yayın/Öğr.üy.say.)	0,73	0,55

(kaynak : Yüksek Öğretim Kurumu web sayfası)

**Tablo 25 : 2005 Yılında Yayımlanan Yayınların Alanlara Göre Dağılımı**

Fen Bilimleri	203
Sağlık Bilimleri	14
Sosyal Bilimler	3
Tek Alan Belirlenemeyenler	0
<b>Toplam</b>	<b>220</b>

( kaynak : Yüksek Öğretim Kurumu web sayfası)

**Tablo 26: 2006 Yılında İndekslere Giren Hakemli Dergilerde Yapılan Yayınlar**

Yayın Türü	Sayısı
Uluslar arası Makale	342
Ulusal Makale	296
Uluslar arası Bildiri	74
Ulusal Bildiri	260
Kitap	19

**c-) Sağlık Hizmeti :** Bakanlar Kurulunun 04/07/1995 tarih ve 95/7044 sayılı kararı ile Tıp Fakültesi açılmasına karar verilmiştir. Araştırma ve Uygulama Hastanemiz 2002 yılında poliklinik hizmeti ile faaliyete geçmiş, 2003 yılında da yataklı hizmet sunmaya başlamıştır. Kurulduğu günden bu güne kadar artan bir hizmet kalitesi ve nitelikli tıbbi cihaz kapasitesi ile bölgemizde yerinde ve kaliteli bir sağlık hizmeti sunmaktadır.

**d-) Kütüphanecilik :**1993 yılında kurulan Kütüphane ve Dokümantasyon Daire Başkanlığımız 2001 yılında kendi binasına taşınmıştır. 2003 yılından itibaren yayın alımı ödeneklerinin ve personel sayısının artırılması ile koleksiyonunu çoğaltmaya ve bilgileri elektronik ortama aktarmaya başlamıştır. Şu anda tamamen elektronik



ortamda hizmet veren Merkez Kütüphanemiz bünyesine, 3 tane birim kütüphanesi daha ekleyerek 4 yerde hizmetine devam etmektedir.

Bilim ve teknolojik gelişmelere paralel olarak bilgi kaynakları hizmetlerine sürekli yenileri eklenmektedir. Elektronik veri tabanları, elektronik dergiler ve elektronik kitaplar günün her saatinde web sayfamız üzerinden kullanıma sunulmaktadır.

Kütüphanemizin erişim adresi: <http://kddb.gop.edu.tr>

### **Sunulan Hizmetler :**

**1-) Başvuru ve Enformasyon Hizmetleri :** Öğretime başlayan ve öğretime devam eden öğrenciler ile tüm personelin kütüphaneyi tanımaları ve kütüphane kaynaklarını nasıl kullanacakları hakkında bilgi verilmektedir.

**2-) Danışma Hizmetleri :** Kütüphanede bulunan ansiklopediler, abstraklar, sözlükler vb. kaynakların kullanımında yardımcı olmak.

**3-) Katalog Tarama :** Kütüphanemiz 2002 yılından itibaren katalog taramayı web üzerinden hizmete sunmaya başlamıştır. Kullanıcılar [http:// kutup.gop.edu.tr](http://kutup.gop.edu.tr) adresinden direkt sorgulama yapabilmektedirler.

**4-) Kütüphaneler Arası Ödünç Verme Hizmeti :** Kütüphaneler arası ödünç verme yönergesine göre yapılır. Ödünç getirilen kitapların kargo masrafları kullanıcıya aittir. Zamanında iade edilmeyen kitaplar için, ödünç alınan kütüphanelerin kuralları geçerlidir.

**5-) Elektronik Veri Tabanları Tarama Hizmetleri :** İmkanları olmayan araştırmacılar için kütüphanemiz bilgisayarlarından yararlanarak tarama yapılabilir.

**e-) Sosyal ve Kültürel Hizmetler :** Üniversite öğrencilerinin beden ve ruh sağlıklarının korunması, hasta olanların tedavi edilmesi veya ettirilmesi, beslenme, çalışma, dinlenme ve ilgili alanlarına göre ders dışı zamanlarının değerlendirilmesi, yeni ilgi alanlarının kazanılmasına imkan sağlanması, gerek sağlık gerekse sosyal durumlarının iyileştirilmesi, yeteneklerinin ve kişiliklerinin sağlıklı bir şekilde geliştirilmesine imkan verecek hizmetlerin sunulması, öğrencilerin ruhsal ve bedensel sağlıklarına özen gösteren bireyler olarak kazandırılması Sağlık Kültür ve Spor Daire Başkanlığınca yerine getirilmektedir.

Daire Başkanlığı; üniversitelerde hizmet verdiği kesim için bir sağlık kuruluşu olmanın yanında öğrencilerin sosyal, kültürel, spor ve beslenme ihtiyaçlarını karşılayan ve psikolojik danışmanlık ile rehberlik hizmetleri veren bir birimidir.

**f-)Toplumun Eğitimi :**Çağdaş eğitim sistemlerinin en önemli amacı düşünen, kendi kendine öğrenebilen, öğrendiğini uygulayabilen ve transfer edebilen bireyler yetiştirmektir. Sürekli Eğitim Araştırma ve Uygulama Merkezi Müdürlüğümüz, eğitimin yaşam boyu devam ettiğinin inancı ile bölgemiz yaşayanlarının,



öğrencilerimizin ve personelimizin gereksinim duyduğu her alanda üniversitemiz olanakları çerçevesinde faaliyette bulunmaktadır

**6-Yönetim ve İç Kontrol Süreci:** 5018 sayılı Kamu Mali Yönetim ve Kontrol Kanunu kamu idarelerinin mali hizmetlerini, mali yönetim ve kontrol sistemlerini kurularak kendileri tarafından yapılmasını öngörmektedir.1050 sayılı Kanunla kurulmuş olan Bütçe Daire Başkanlıkları 5018 sayılı kanunla kaldırılarak yerine Mali Hizmetler Birimi kurulmuştur.

5436 sayılı Kamu Mali Yönetimi ve Kontrol Kanunu ile Bazı Kanun ve Kanun Hükmünde Kararnelerde Değişiklik Yapılması hakkında Kanununun 15. maddesine dayanarak 01/01/2006 tarihinde Strateji Geliştirme Daire Başkanlığı kurulmuştur. Başkanlık, 26084 sayılı Resmi Gazetede yayımlanan 2006/9972 karar sayısı ile Strateji Geliştirme Birimlerinin Çalışma Usul ve Esasları Hakkında Yönetmeliğe uygun olarak birimlerini oluşturmuş ve bu esaslar dahilinde hizmet vermeye başlamıştır. Strateji Geliştirme Daire Başkanlığı; Bütçe ve Performans Program Müdürlüğü, Stratejik Planlama Müdürlüğü, Muhasebe, Kesin Hesap ve Raporlama Müdürlüğü ve İç Kontrol Müdürlüğü olmak üzere 4 alt birimden oluşmaktadır.

İç kontrol; idarenin amaçlarına, belirlenmiş politikalara ve mevzuata uygun olarak faaliyetlerin etkili, ekonomik ve verimli bir şekilde yürütülmesini, varlık ve kaynakların korunmasını, muhasebe kayıtlarının doğru ve tam olarak tutulmasını, mali bilgi ve yönetim bilgisinin zamanında ve güvenilir olarak üretilmesini sağlamak üzere idare tarafından oluşturulan organizasyon, yöntem ve süreçte iç denetimi kapsayan mali ve diğer kontroller bütünüdür.

Kamu idarelerinin mali yönetim ve kontrol sistemleri; harcama birimleri, muhasebe ve mali hizmetler ile ön mali kontrol ve iç denetimden oluşmaktadır. Üniversitemizde İç denetçilik hariç, diğer iç kontrol sistemi harcama birimleri ve Strateji Geliştirme Daire Başkanlığı aracılığıyla işlemektedir. Üniversitemizde 38 harcama biriminde işlemlerin gerçekleştirilmesi aşamasında ön mali kontrol yapılmakla birlikte Strateji Geliştirme Daire Başkanlığında da muhasebe ve ön mali kontrol yapılmaktadır.

İç denetim, kamu idaresinin çalışmalarına değer katmak ve geliştirmek için kaynakların ekonomiklik, etkililik ve verimlilik esaslarına göre yönetilip yönetilmediğini değerlendirmek ve rehberlik yapmak amacıyla yapılan bağımsız nesnel güvence sağlama ve danışmanlık faaliyetidir. Bu faaliyetler, idarelerin yönetim ve kontrol yapıları ile mali işlemlerinin risk yönetimi, yönetim ve kontrol süreçlerinin etkinliğini değerlendirmek ve geliştirmek yönünde sistematik, sürekli ve disiplinli bir yaklaşımla ve genel kabul görmüş standartlara uygun olarak gerçekleştirilir.

İç denetim iç denetçiler tarafından yapılır. 2006 yılında Üniversitemizde üst yöneticiye bağlı olarak çalışması öngörülen iç denetçi birimi oluşturulmamıştır. 26251 sayılı Resmi Gazetede yayınlanan 2006/10809 karar sayısı ile üniversitemize 3 adet iç denetçi kadrosu verilmiştir. 2007 yılında atama yapılmıştır.



## **II- AMAÇ VE HEDEFLER**





## II- AMAÇ VE HEDEFLER

### A- İdarenin Amaç ve Hedefleri :

Kurumumuz;

Eğitim-öğretim ve araştırma kalitesi ile Ülkemizde tanınmış ve ilk sıralarda tercih edilen;

Takım çalışmasını teşvik eden, katılımcı ve paylaşımcı bir yönetime sahip;

İlimiz ve bölgemiz başta olmak üzere ülkemizin sorunlarını çözmeye yönelik çalışmalar yapan üniversite/sanayi/toplum işbirliğini sağlamada öncü;

Evrensel değerlere saygılı, toplam kalite yönetimi ilkelerini benimsemiş sürekli gelişen;

Bir üniversite olmayı amaçlar.

Cumhuriyetimizin temel ilkeleri ve anayasal hakları doğrultusunda;

Atatürk ilke ve inkılaplarına bağlı, insan haklarına saygılı, dürüst, ayrımcılık yapmayan, halkıyla bütünleşik, etik ve ahlaki değerlere sahip, bilime ve analitik düşünceye inanan, bilimsel özgürlüğü yücelten, eğitimin toplumsal dönüşüme öncülük ettiğine inanan, çevreye saygılı, iletişime açık uzlaşmacı, kurumsal güven bilinç ve kültüre sahip, mükemmelliğe ulaşmaya çalışan, işbirliği anlayışına sahip, paylaşımcı, sorumluluk bilincinde, şeffaf adil ve hoşgörülü, ülkesine ve değerlerine büyük ve güçlü bir ülkü ile bağlı,

Üretken ve yenilikçi bir kurum olarak varlığını sürdürmeyi hedefler.

### B- Temel Politikalar ve Öncelikler:

Dokuzuncu Kalkınma Planı Stratejisi(2007-2013)hakkındaki kararda; eğitim sisteminin geliştirilmesi politikasının temel amacı, Toplumsal gelişmenin sağlanması amacıyla, düşünme, algılama ve sorun çözme yeteneği gelişmiş, Atatürk ilkelerine bağlı, demokratik, özgürlükçü, milli ve manevi değerleri özümsemiş, yeni fikirlere açık, kişisel sorumluluk duygusuna sahip ve çağdaş uygarlığa katkıda bulunabilen, bilim ve teknoloji üretimine yatkın ve beceri düzeyi yüksek, üretken ve yaratıcı bilgi çağı insanının yetiştirilmesidir.

Orta vadeli program(2006-2008) kamu yatırım politikasında; eğitim, sağlık, teknolojik araştırma, ulaştırma, sulama, içme suyu ve e-Devlet yatırımlarına öncelik verileceğini öngörmektedir. Programa göre;

- İnsan Kaynaklarının Geliştirilmesi ve İstihdam Edilebilirliğin Artırılması:

Rekabet gücü yüksek bir ekonomi ve sürdürülebilir bir kalkınma için eğitimin kalitesinin yükseltileceği, eğitim ve istihdam arasındaki ilişkinin güçlendirileceği ve istihdam edilebilirliğin artırılacağı, makro ekonomik politikalarla sağlanan büyümenin yaratacağı istihdam artışını desteklemek amacıyla aktif istihdam politikaları uygulanacağı ifade edilmektedir. Bu çerçevede;

1. Eğitimin niteliğinin artırılması amacıyla, müfredat, yenilikçiliği ve araştırıcılığı esas alacak şekilde güncellenecek; etkin bir rehberlik ve



yönlendirme sistemi kurulacak; öğretmen, fiziki mekan ve bilgi teknolojisi alt yapısı güçlendirilecektir.

2. Mesleki eğitimde piyasanın ihtiyaç duyduğu nitelikteki insan gücünü yetiştirmek için modüler ve esnek bir sisteme geçiş çalışmaları hızlandırılacaktır.

3. İş dünyasının talep ettiği nitelikteki iş gücünün yetiştirilmesi amacıyla eğitim ile işgücü piyasası arasındaki işbirliğini güçlendirecek mekanizmalar oluşturulacaktır.

4. Meslek yüksekokulları ile mesleki ve teknik ortaöğretim kurumları arasında program bütünlüğünü esas alan iş bölümü ve işbirliği kurulacak; sanayi ile işbirliği içinde uygulamalı eğitim yapmaları sağlanacaktır.

5. Bilgi toplumuna dönüşüm süreci ile bölgesel, ulusal ve uluslar arası gelişme ve ihtiyaçlara göre yükseköğretim kurumlarının birim ve programları güncellenecektir.

6. Özellikle eğitilmiş genç işsizlerin istihdamını sağlamak üzere, uzaktan ve yaygın eğitim imkanları kullanılarak, bilgi ve iletişim teknolojileri alanında ihtiyaç duyulan insan gücünün yetiştirilmesi desteklenecektir.

- Eğitim:
  1. Eğitimde bilgi teknolojilerinin kullanımı etkin hale getirilecek ve yaygınlaştırılacaktır.
  2. Eğitimin her kademesinde fiziki mekan, donanım ve öğretmen ihtiyacı yerleşim yerleri arasındaki farklılıkları azaltacak şekilde giderilecektir.
  3. Yükseköğretim kurumlarının idari, mali ve bilimsel özerklikleri güçlendirilerek ihtisaslaşmayı esas alan rekabetçi bir yapıya kavuşturulması sağlanacaktır.
  4. Yükseköğretim kurumlarının hizmet üreterek kaynak oluşturma faaliyetleri desteklenecek, öğrencilerin eğitim finansmanına daha fazla katılımı sağlanacaktır.
- Bilim ve Teknoloji:
  1. Üniversite sanayi işbirliği geliştirilecek, üniversitelerin Ar-Ge faaliyetlerinin piyasa talebi doğrultusunda yönlendirilmesi ve artırılması sağlanacaktır.
  2. Savunma sanayi için geliştirilen teknolojilerin diğer sektörlere, üniversitelere, araştırma kuruluşlarına ve KOBİ'lere aktarılması sağlanacaktır.

2009-2013 yıllarını kapsayacak ilk stratejik plan çalışmaları devam eden üniversitemiz, stratejik amaç ve hedeflerini orta vadeli programda öngörülen politikaları da dikkate alarak belirlemektedir.



## **III- FAALİYETE İLİŞKİN BİLGİ VE DEĞERLENDİRMELER**



### III- FAALİYETE İLİŞKİN BİLGİ VE DEĞERLENDİRMELER

#### A- Mali Bilgiler

**1- Bütçe Uygulama Sonuçları :** Üniversitemiz Rektörlük, Enstitü, Fakülte, Yüksekokul, Meslek Yüksekokullarının Personel Giderleri, Sosyal Güvenlik Kurumlarına Devlet Primi Giderleri, Cari transfer ve Sermaye Giderlerinin karşılanması için 2006 Mali Yılı Bütçesi ile toplam 51.479.480,00 YTL ödenek verilmiştir.

Yıl içerisinde Maliye Bakanlığı bütçesinden 12.101.078,98 YTL ödenek eklendiğinden toplam ödenek miktarı 63.580.558,98 YTL ye ulaşmıştır. Yıl içinde yapılan bloke ve tenkislerden sonra toplam ödenek 57.805.978,97 YTL olup, bunun 54.893.872,32 YTL si harcanmıştır.

2006 yılı gelirlerinin bütçe tahmini ile gerçekleşme oranı tablo 27’de verilmiştir.

2006 yılı bütçe gelirleri 64.723.156,81 YTL dir. Bütçe geliri 44.186.024,98 YTL hazine yardımı, 5.783.592,62 YTL özel gelir olmak üzere toplam 49.969.617,60 YTL özel bütçe geliri, 14.510.959,21 YTL döner sermaye geliri, 242.580,00 YTL bütçe dışı kaynaktan oluşmaktadır. Gelir gerçekleştirmeleri tablo 28’de, üniversite birimlerimizin döner sermaye gelir gerçekleştirmesine katkıları tablo 29’da verilmiştir.

2006 mali yılı fonksiyonel sınıflandırmaya göre ödenek durumu ve harcama icmalı tablo 30, ekonomik sınıflandırmaya göre ödenek durumu ve harcama icmalı tablo 31, bütçe ödeneklerinin ekonomik sınıflandırma düzeyinde birimlere göre dağılımı tablo 32’de verilmiştir.

**Tablo 27: Bütçe Gelirleri**

	2006 BÜTÇE TAHMİNİ	2006 GERÇEKLEŞME TOPLAMI	GERÇEK. ORANI
	YTL	YTL	%
BÜTÇE GELİRLERİ TOPLAMI	50.759.480,00	50.212.197,60	98,92
02 – VERGİ DIŞI GELİRLER	8.406.475,00	5.783.592,62	68,80
03 – SERMAYE GELİRLERİ	3,00	0,00	0,00
04 – ALINAN BAĞIŞ VE YARDIMLAR	42.353.001,00	44.428.604,98	104,90



Tablo 28 : 2006 Yılı Ayrıntılı Bütçe Gelir Gerçekleşmeleri

Bütçe Gelir Gerçekleşmesi	2006	
Mali Kaynak	Bütçe	Pay
	(ytl)	(%)
<b>A) ÖZEL BÜTÇE</b>	49.969.617,60	<b>77,3</b>
1)Hazine yardımı	44.186.024,98	68,3
2)Öz gelir	5.783.592,62	9,0
Araştırma Proje Gelir Payı	688.451,91	
Kira Geliri	227.955,74	
SKS Geliri	1.266.014,33	
Yaz Okulu	316.518,08	
Örgün Öğretim	1.519.063,31	
İkinci Öğretim	1.313.434,00	
Tezsiz Yüksek Lisans	34.641,00	
Faiz Geliri	32.614,71	
Sosyal Tesis İşletme Geliri	6.397,65	
Diğer Öz Gelir	378.501,89	
<b>B) Döner Sermaye</b>	14.510.959,21	<b>22,4</b>
<b>C) Bütçe Dışı kaynak</b>	242.580,00	<b>0,3</b>
Şartlı Bağış	242.580,00	
<b>Toplam</b>	<b>64.723.156,81</b>	<b>100</b>

Tablo 29: Üniversite Birimlerinin Döner Sermaye Katkı Payları

Birim	2006 Yılı Faaliyet Geliri(nakit)	Hazine Payı	BAP Katkı Payı
Araştırma ve Uygulama Has.	14.267.770,95	2.140.165,64	713.388,55
Ziraat Fakültesi Dekanlığı	26.236,53	3.935,48	1.311,83
Matbaa Birimi	9.479,50	1.421,93	473,98
Sosyal Bilimler Enstitüsü Müd.	77.998,13	11.699,72	3.899,91
Fen Bilimleri Enstitüsü Müd.	63.247,27	9.487,09	3.162,36
Zile Dinçerler Turz.İş.Otl.YO.	28.053,30	4.208,00	1.402,67
Beden Eğitimi Spor YO	22.250,00	3.337,50	1.112,50
Eğitim Fakültesi Dekanlığı	740,00	111,00	37,00
Tokat Meslek Yüksekokulu	3.808,61	571,29	190,43
Sürekli Eğitim Araştırma Mrk.	11.374,92	1.706,24	568,75
<b>Toplam</b>	<b>14.510.959,21</b>	<b>2.176.643,88</b>	<b>725.547,96</b>



**Tablo 30: Fonksiyonel Sınıflandırmaya Göre Ödenek ve Harcama İcmali**

	2006	
	Bütçe Ödeneği	Harcama
01-Genel Kamu Hizmeti	3.769.164,53	3.592.071,06
02-Savunma Hizmetleri	29.365,00	22.448,36
03-Kamu Düzeni ve Güvenlik Hizmetleri	1.541.500,00	1.535.626,09
07-Sağlık Hizmetleri	7.290.250,00	7.242.847,05
08-Dinlenme, Kültür ve Din Hizmetleri	860.325,00	850,438,20
09-Eğitim Hizmetleri	44.315.374,44	41.650.441,46
<b>Genel Toplam</b>	<b>57.805.978,97</b>	<b>54.893.872,32</b>



Gaziosmanpaşa Üniversitesi  
2006 Yılı İdare Faaliyet Raporu

Tablo 31 :Ekonomik Sınıflandırmaya Göre Ödenek Durum ve Harcama İcmali  
(İKİNCİ DÜZEY)

KODU	AÇIKLAMA	BÜTÇE KANUNU	YIL İÇİNDE		TOPLAM ÖDENEK MİKTARI	YIL İÇİNDE		YIL SONU GERÇEKLEŞMESİ		GER. ORANI %
		KBÖ	EKLENEN	DÜŞÜLEN		BLOKE	TENKİS	TOPLAM ÖDENEK GÖNDERME (Ödeme Emri)	HARCAMA	
01	<b>PERSONEL GİDERLERİ</b>	<b>21.339.000,00</b>	<b>4.573.039,42</b>	<b>1.242.000,00</b>	<b>24.670.039,42</b>	<b>0,00</b>	<b>-1.272.000,00</b>	<b>24.613.539,42</b>	<b>24.154.461,10</b>	<b>113,19</b>
1	MEMURLAR	20.491.000,00	4.436.039,42	1.212.000,00	23.715.039,42	0,00	-1.242.000,00	23.697.539,42	23.346.652,85	113,94
2	SÖZLEŞMELİ PERSONEL	120.000,00	25.000,00	30.000,00	115.000,00	0,00	-30.000,00	115.000,00	104.661,94	87,22
3	İŞÇİLER	609.000,00	112.000,00	0,00	721.000,00	0,00	0,00	682.000,00	591.145,99	97,07
4	GEÇİCİ PERSONEL	119.000,00	0,00	0,00	119.000,00	0,00	0,00	119.000,00	112.000,32	94,12
02	<b>SOSYAL GÜV. KUR. DEVLET PRİMİ GİD.</b>	<b>2.824.000,00</b>	<b>578.000,00</b>	<b>253.000,00</b>	<b>3.149.000,00</b>	<b>0,00</b>	<b>-253.000,00</b>	<b>3.149.000,00</b>	<b>3.059.366,96</b>	<b>108,33</b>
1	MEMURLAR	2.695.000,00	550.500,00	253.000,00	2.992.500,00	0,00	-253.000,00	2.992.500,00	2.942.740,77	109,19
2	SÖZLEŞMELİ PERSONEL	15.000,00	4.000,00	0,00	19.000,00	0,00	0,00	19.000,00	15.309,20	102,06
3	İŞÇİLER	114.000,00	23.500,00	0,00	137.500,00	0,00	0,00	137.500,00	101.316,99	88,87
03	<b>MAL VE HİZMET ALIM GİDERLERİ</b>	<b>10.439.980,00</b>	<b>2.871.719,56</b>	<b>357.700,00</b>	<b>12.953.999,56</b>	<b>148.265,00</b>	<b>-276.280,00</b>	<b>10.198.574,55</b>	<b>8.602.396,57</b>	<b>82,40</b>
2	TÜKETİME YÖNELİK MAL VE MALZ. ALIMLARI	5.978.660,00	1.841.395,14	104.500,00	7.715.555,14	71.370,00	-17.400,00	5.542.809,13	4.678.651,37	78,26
3	YOLLUKLAR	292.225,00	137.459,00	0,00	429.684,00	14.285,00	-1.000,00	396.104,00	293.502,69	100,44
4	GÖREV GİDERLERİ	18.020,00	300,00	0,00	18.320,00	620,00	0,00	14.320,00	12.296,43	68,24
5	HİZMET ALIMLARI	1.419.770,00	507.564,42	50.250,00	1.877.084,42	50.505,00	-54.930,00	1.690.759,42	1.423.051,57	100,23
6	TEMSİL VE TANITMA GİDERLERİ	10.600,00	10.000,00	0,00	20.600,00	0,00	0,00	18.410,00	12.773,76	120,51
7	MENKUL MAL ALIM, BAKIM VE ONARIM GİDERLERİ	498.900,00	85.801,00	13.950,00	570.751,00	7.245,00	-13.950,00	221.007,00	128.664,47	25,79
8	GAYRİMENKUL MAL BAKIM VE ONARIM GİD.	61.505,00	32.200,00	500,00	93.205,00	4.240,00	-500,00	86.365,00	51.891,30	84,37
9	TEDAVİ VE CENAZE GİDERLERİ	2.160.300,00	257.000,00	188.500,00	2.228.800,00	0,00	-188.500,00	2.228.800,00	2.001.564,98	92,65
05	<b>CARİ TRANSFERLER</b>	<b>381.500,00</b>	<b>23.000,00</b>	<b>0,00</b>	<b>404.500,00</b>	<b>0,00</b>	<b>0,00</b>	<b>342.087,00</b>	<b>269.149,30</b>	<b>70,55</b>
1	GÖREV ZARARLARI	107.000,00	0,00	0,00	107.000,00	0,00	0,00	107.000,00	106.999,98	100,00
2	HAZİNE YARDIMLARI	59.000,00	0,00	0,00	59.000,00	0,00	0,00	59.000,00	59.000,00	100,00
3	KAR AMACI GÜTMİYEN KUR. YAPILAN TRANS.	80.500,00	3.000,00	0,00	83.500,00	0,00	0,00	83.087,00	30.708,63	38,15
4	HANE HALKINA YAPILAN TRANSFERLER	135.000,00	20.000,00	0,00	155.000,00	0,00	0,00	93.000,00	72.440,69	53,66
06	<b>SERMAYE GİDERLERİ</b>	<b>16.495.000,00</b>	<b>6.155.710,00</b>	<b>247.690,00</b>	<b>22.403.020,00</b>	<b>2.468.010,00</b>	<b>-1.129.630,00</b>	<b>19.502.778,00</b>	<b>18.808.498,39</b>	<b>114,03</b>
1	MAMUL MAL ALIMLARI	5.180.000,00	1.745.710,00	0,00	6.925.710,00	38.600,00	0,00	6.551.528,00	5.968.955,62	115,23
2	MENKUL SERMAYE ÜRETİM GİDERLERİ	242.000,00	0,00	118.460,00	123.540,00	9.540,00	-68.600,00	29.350,00	28.862,93	11,93
3	GAYRİ MADDİ HAK ALIMLARI	85.000,00	0,00	3.850,00	81.150,00	1.150,00	-2.200,00	75.000,00	74.923,08	88,14
4	GAYRİMENKUL ALIMLARI VE KAMULAŞTIRMASI	0,00	100.000,00	0,00	100.000,00	0,00	0,00	100.000,00	0,00	0,00
5	GAYRİMENKUL SERMAYE ÜRETİM GİDERLERİ	9.525.000,00	4.310.000,00	0,00	13.835.000,00	2.418.100,00	-1.055.350,00	11.416.900,00	11.409.918,95	119,79
7	GAYRİMENKUL BÜYÜK ONARIM GİDERLERİ	1.450.000,00	0,00	120.000,00	1.330.000,00	0,00	0,00	1.330.000,00	1.325.837,81	91,44
9	DİĞER SERMAYE GİDERLERİ	13.000,00	0,00	5.380,00	7.620,00	620,00	-3.480,00	0,00	0,00	0,00
	<b>TOPLAM</b>	<b>51.479.480,00</b>	<b>14.201.468,98</b>	<b>2.100.390,00</b>	<b>63.580.558,98</b>	<b>2.616.275,00</b>	<b>-2.930.910,00</b>	<b>57.805.978,97</b>	<b>54.893.872,32</b>	<b>106,63</b>



Gaziosmanpaşa Üniversitesi  
2006 Yılı İdare Faaliyet Raporu

Tablo 32 : Bütçe Ödeneklerin Ekonomik Sınıflandırma Düzeyinde Birimlere Dağılımı(Gerçekleşme)

KODU	AÇIKLAMA	01-PERSONEL GİDERLERİ		02-SOS. GÜV. KUR. DEVLET PRİMİ GİD.		03-MAL VE HİZMET ALIM GİD.		05-CARİ TRANSFERLER		06-SERMAYE GİDERLERİ		TOPLAM ÖDENEK MİKTARI	TOPLAM HARCAMA MİKTARI
		ÖDENEK MİKTARI	HARCAMA	ÖDENEK MİKTARI	HARCAMA	ÖDENEK MİKTARI	HARCAMA	ÖDENEK MİKTARI	HARCAMA	ÖDENEK MİKTARI	HARCAMA		
201	BEDEN EĞİTİMİ VE SPOR YÜKSEKOKULU	229.187,00	226.244,81	29.800,00	29.248,75	15.650,00	13.754,77					274.637,00	269.248,33
211	BİLGİ İŞLEM DAİRE BAŞKANLIĞI	181.200,00	173.337,38	28.000,00	24.602,98	41.855,00	38.510,19					251.055,00	236.450,55
230	KELKİT ARAŞTIRMALAR MERKEZİ					161.490,00	149.979,66					161.490,00	149.979,66
231	DİĞER BÖLÜMLER	1.380.040,00	1.378.108,51	206.500,00	205.605,05	92.310,00	91.281,86					1.678.850,00	1.674.995,42
291	EĞİTİM FAKÜLTESİ	1.042.809,00	1.033.651,96	115.800,00	113.516,21	45.385,00	42.939,91					1.203.994,00	1.190.108,08
301	FEN BİLİMLERİ ENSTİTÜSÜ	1.120.000,00	1.119.327,19	118.000,00	116.566,13	43.990,00	31.954,94					1.281.990,00	1.267.848,26
321	FEN-EDEBİYAT FAKÜLTESİ	2.309.795,00	2.299.816,51	280.700,00	276.582,81	262.650,00	259.971,62					2.853.145,00	2.836.370,94
371	İKTİSADİ VE İDARİ BİLİMLER FAKÜLTESİ	1.283.828,42	1.175.104,59	103.500,00	103.062,65	117.780,00	102.435,47					1.505.108,42	1.380.602,71
511	SAĞLIK BİLİMLERİ ENS	31.600,00	31.152,22	6.000,00	5.162,71	4.985,00	1.982,57					42.585,00	38.297,50
531	SOSYAL BİLİMLER ENSTİTÜSÜ	473.200,00	471.715,66	52.000,00	50.741,20	38.221,00	14.959,72					563.421,00	537.416,58
561	TIP FAKÜLTESİ	3.071.100,00	3.059.667,65	426.000,00	423.742,80	215.995,00	208.541,06					3.713.095,00	3.691.951,51
571	DİNÇERLER TURZ. İŞL.VE OTEL.Y.O.-ZİLE	252.673,00	251.638,08	32.500,00	32.291,36	28.990,00	27.799,27					314.163,00	311.728,71
591	UYGULAMA VE ARAŞTIRMA HASTANESİ	991.400,00	958.664,41	149.000,00	147.597,58	237.180,00	224.546,58			5.912.670,00	5.912.038,48	7.290.250,00	7.242.847,05
631	YABANCI DİLLER YÜKSEKOKULU	40.440,00	39.199,09	5.500,00	4.697,87	5.275,00	2.223,68					51.215,00	46.120,64
641	ZİRAAT FAKÜLTESİ	3.224.532,00	3.194.423,93	391.195,00	388.352,87	386.260,00	383.371,65					4.001.987,00	3.966.148,45
801	MESLEK YÜKSEKOKULU- TOKAT	2.014.412,00	1.941.935,83	198.000,00	196.777,78	170.885,00	161.860,70					2.383.297,00	2.300.574,31
802	MESLEK YÜKSEKOKULU- ZİLE	416.615,00	409.620,55	54.050,00	53.466,96	76.360,00	75.733,71					547.025,00	538.821,22
803	MESLEK YÜKSEKOKULU-NİKSAR	349.471,00	344.025,85	41.750,00	40.437,75	75.805,00	72.665,43					467.026,00	457.129,03
804	MESLEK YÜKSEKOKULU-REŞADİYE	152.250,00	148.501,60	20.660,00	19.933,63	29.540,00	27.074,57					202.450,00	195.509,80
805	MESLEK YÜKSEKOKULU-ALMUS	127.250,00	123.872,37	17.500,00	16.151,06	27.020,00	26.219,08					171.770,00	166.242,51





## Gaziosmanpaşa Üniversitesi 2006 Yılı İdare Faaliyet Raporu

806	MESLEK YÜKSEKOKULU- ERBAA	272.078,00	268.802,93	35.900,00	34.253,68	50.840,00	48.521,66					358.818,00	351.578,27
807	MESLEK YÜKSEKOKULU- TURHAL	410.254,00	407.500,64	50.500,00	49.324,78	59.754,00	57.124,00					520.508,00	513.949,42
808	MESLEK YÜKSEKOKULU-ARTOVA	94.180,00	93.654,00	13.500,00	12.787,31	2.100,00	1.755,12					109.780,00	108.196,43
809	MESLEK YÜKSEKOKULU-KOYLHİSAR									2.000.000,00	1.993.020,00	2.000.000,00	1.993.020,00
851	SAĞLIK YÜKSEKOKULU- TOKAT	341.550,00	339.998,26	53.000,00	49.020,41	40.340,00	35.930,37					434.890,00	424.949,04
852	SAĞLIK HİZ.MES.Y.OKULU-ERBAA	142.750,00	141.661,56	20.000,00	19.430,89	33.655,00	32.809,18					196.405,00	193.901,63
853	SAĞLIK HİZ.MES.Y.OKULU-TURHAL	245.190,00	242.610,96	31.000,00	29.968,20	25.370,00	23.325,76					301.560,00	295.904,92
854	SAĞLIK HİZ.MES.Y.OKULU-TOKAT	600,00	0,00	800,00	0,00	500,00	82,60					1.900,00	82,60
902	ÖZEL KALEM	15.475,00	2.757,60			482.917,60	325.917,51			1.201.458,00	628.981,26	1.699.850,60	957.656,37
903	SİVİL SAVUNMA	14.780,00	11.818,63	3.050,00	1.821,50	11.535,00	8.808,23					29.365,00	22.448,36
904	İDARİ VE MALİ İŞLER DAİRE BAŞKANLIĞI	610.000,00	598.706,80	97.500,00	95.162,53	3.829.708,35	3.601.368,48	78.000,00	28.408,63	2.575.000,00	2.570.476,31	7.190.208,35	6.894.122,75
905	PERSONEL DAİRE BAŞKANLIĞI	241.250,00	237.095,04	40.500,00	37.538,98	63.725,00	62.360,41	166.000,00	165.999,98			511.475,00	502.994,41
907	KÜTÜPHANE VE DOKÜMANTASYON D.BŞK.	70.325,00	68.586,33	10.600,00	10.045,94	24.000,00	21.776,23			261.400,00	255.894,30	366.325,00	356.302,80
909	SAĞLIK KÜLTÜR VE SPOR DAİRE BŞK.	883.850,00	785.587,32	150.000,00	112.940,10	3.102.583,60	2.038.984,50	98.087,00	74.740,69	790.000,00	789.999,65	5.024.520,60	3.802.252,26
911	YAPI İŞLERİ VE TEKNİK DAİRE BAŞKANLI	883.000,00	884.724,43	118.500,00	117.490,08	138.150,00	137.419,79			6.762.250,00	6.658.088,39	7.901.900,00	7.797.722,69
913	ÖĞRENCİ İŞLERİ DAİRE BAŞKANLIĞI	195.000,00	193.564,40	33.000,00	30.854,08	29.625,00	28.757,05					257.625,00	253.175,53
922	ÖZEL KALEM	1.482.205,00	1.479.387,86	209.695,00	207.791,92	216.320,00	211.531,15					1.908.220,00	1.898.710,93
924	HUKUK MÜŞAVİRLİĞİ	19.250,00	17.996,15	5.000,00	2.398,41	9.825,00	8.118,09					34.075,00	28.512,65
<b>GENEL TOPLAM</b>		<b>24.613.539,42</b>	<b>24.154.461,10</b>	<b>3.149.000,00</b>	<b>3.059.366,96</b>	<b>10.198.574,55</b>	<b>8.602.396,57</b>	<b>342.087,00</b>	<b>269.149,30</b>	<b>19.502.778,00</b>	<b>18.808.498,39</b>	<b>57.805.978,97</b>	<b>54.893.872,32</b>



**2- Temel Mali Tablolara ilişkin Açıklamalar :** 2006 yılı merkezi yönetim bütçesi içinde Yüksek Öğretim Kurumunu payı %3,2 Üniversitemizin Yükseköğretim Kurumu bütçesi içindeki payı %0,88 (yaklaşık %1)dir.

Üniversitemiz mali kaynaklarını hazineden alınan katkı dışında, öğrenci harçları, ikinci öğretim ve yaz okulu gelirleri, kira gelirleri, döner sermaye geliri, SKS gelirleri, faiz ve şartlı bağışlar oluşturmaktadır. 2006 yılı bütçe gelirleri 64.723.156,81 YTL dir. Gelirlerin %77,3 özel bütçe gelirleri, %22,4 döner sermaye gelirleri, %03 bütçe dışı kaynaklardan oluşmaktadır. Özel bütçe gelirlerinin %68,3 hazine yardımı, %9 özel gelirlerden oluşmaktadır. (tablo-28 )

Birimlerimizin 2006 yılı faaliyetleri sonucu döner sermaye nakit gelir gerçekleşmesi 14.510.959,21 YTL dir. Hazine payı 2.176.643,88 YTL ödenmiştir. 2547 sayılı kanun (Ek:20/06/2001-4684/15 md. değişik 17/09/2004 5234/2 md) gereğince bilimsel araştırma projelerince ayrılan pay 725.547,96 YTL dir.(tablo-29)

2006 yılı bütçe ödeneği fonksiyonel sınıflandırmaya göre incelendiğinde; 3.769.164,53 YTL Genel Kamu Hizmetleri, 29.365,00YTL Savunma Hizmetleri, 1.541.500,00 YTL Kamu Düzeni ve Güvenlik Hizmetleri, 7.290.250,00 YTL Sağlık Hizmetleri, 860.325,00 YTL Dinlenme, Kültür ve Din Hizmetleri, 44.315.374,44 YTL Eğitim Hizmetleri oluşturmaktadır. (tablo-30)

2006 yılı bütçe ödeneği ekonomik sınıflandırmaya göre incelendiğinde; 21.339.000,00 YTL personel giderleri, 2.824.000,00 YTL sosyal güvenlik kurumlarına devlet primi giderleri, 10.439.980,00 YTL mal ve hizmet alım giderleri, 381.500,00 YTL cari transferler, 16.495.000,00 YTL sermaye giderleri olmak üzere 51.479.480,00 YTL dir. Bu ödeneğin % 41,45'ini Personel giderleri, % 5,49'unu Sosyal güvenlik kurumları devlet primi giderleri, % 20,28'ini Mal ve hizmet alım giderleri, % 0,74'ünü Cari transfer giderleri, %32,04'ünü sermaye giderleri oluşturmaktadır. (tablo-31)

### **3- Mali Denetim Sonuçları :**

Sayıştay T.C. Anayasa'sınının 160 ıncı maddesinde “Merkezi yönetim bütçesi kapsamındaki kamu idareleri ile sosyal güvenlik kurumlarının bütün gelir ve giderleri ile mallarını Türkiye Büyük Millet Meclisi adına denetlemek ve sorumluların hesap ve işlemlerini kesin hükme bağlamak ve kanunlarla verilen inceleme, denetleme ve hükme bağlama işlerini yapmakla görevlidir.” şeklinde düzenlenmiştir.

5018 sayılı Kamu Mali Yönetim ve Kontrol Kanununda, Sayıştay tarafından yapılacak harcama sonrası dış denetimin amacı, genel yönetim kapsamındaki kamu idarelerinin hesap verme sorumluluğu çerçevesinde, yönetimin mali faaliyet, karar ve işlemlerinin; kanunlara, kurumsal amaç, hedef ve planlara uygunluk yönünden incelenmesi ve sonuçlarınının Türkiye Büyük Millet meclisine raporlanmasıdır. İç denetçiler tarafından yapılacak iç denetim ise; kamu idaresinin çalışmalarına değer katmak ve geliştirmek için kaynakların ekonomik, etkililik ve verimlilik esaslarına göre yönetilip yönetilmediğini değerlendirmek ve rehberlik yapmak amacıyla yapılan bağımsız nesnel güvence sağlama ve danışmanlık faaliyetidir.



Üst yöneticiye bağlı olarak çalışması öngörülen iç denetçi birimi için, 26251 sayılı Resmi Gazetede yayınlanan 2006/10809 karar sayısı ile verilen 3 adet iç denetçi kadrosuna 2007 yılında atama yapılmıştır.

Kurumumuz 2004 ve 2005 yılı mali kayıtları Sayıştay incelemesinde olup, henüz inceleme raporları gelmemiştir.

## **B- Performans Bilgileri :**

### **1- Faaliyet ve Proje Bilgileri :**

**1-1.Faaliyet Bilgileri:** Üniversitemizin faaliyetlerini eğitim-öğretim, bilimsel araştırma, sağlık hizmeti, kütüphanecilik, sosyal ve kültürel faaliyetler ve toplumun eğitimi şeklinde gruplandırabiliriz. 2006 yılında faaliyetlerimiz ile ilgili ayrıntılı bilgiler şöyledir.

#### **1-1.1. Eğitim- Öğretim Faaliyeti :**

Yüksek lisans ve doktora eğitimi veren 3 enstitü; lisans eğitimi veren 5 fakülte, 4 yüksekokul; ön lisans eğitimi veren 12 meslek yüksek okulu, 6 Araştırma ve Uygulama Merkezi ve 6 Rektörlüğe bağlı Birimlerden oluşan üniversitemiz 11.101 öğrencisi, 773 akademik ve 586 idari personel olmak üzere toplam 1.359 personeli ile eğitim ve öğretim hizmetini sürdürmektedir.

Ön lisans eğitimi 2 yıl, lisans eğitimi 4 yıl (tıp fakültesinde 6 yıl), yüksek lisans eğitimi 2 yıl, doktora eğitimi 4 yıldır. Doktora eğitimi sadece Fen Bilimleri Enstitüsünde verilmektedir.

Eğitimin dili Türkçe'dir. Örgün eğitim gündüzlü ve ikinci öğretim şeklinde yapılmaktadır.

2005-2006 eğitim-öğretim yılında üniversitemizde 11.101 öğrenci kayıtlıdır. Bunların 4.9252'si ön lisan (%44), 5.449'u lisans(%49), 727'i lisans üstü (%07) eğitimi almaktadır.

2005-2006 eğitim-öğretim yılında 3.406 öğrenci kayıt yaptırmış, 2.245 öğrenci mezun olmuştur. Eğitim yılında başarı oranı %76 dır. Öğretim elemanı başına düşen öğrenci sayısı (Toplam öğrenci sayısı/ öğretim üyesi+ öğretim görevlisi+okutman) 22,56 dır.

Eğitim Güz ve Bahar yarıyılı diye iki dönemlidir. 2005- 2006 eğitim yılında Güz döneminde 19/09/2005 -29/12/2005, Bahar döneminde 06/02/2006- 12/05/2006 tarihleri arasında eğitim yapılmıştır. Bir yarıyıl 16 haftadır.

Yaz okulu 19/06/2006-02/08/2006 tarihleri arasında, Eğitim Fakültesi, Fen- Edebiyat Fakültesi, İktisadi İdari Bilimler Fakültesi, Ziraat Fakültesi, Beden Eğitimi ve Spor Yüksekokulu, Tokat Sağlık Yüksekokulu, Zile Dinçerler Turizm İşletmeciliği ve



Otelcilik Yüksekokulu, Erbaa MYO, Niksar MYO, Tokat MYO, Turhal MYO, Turhal Sağlık Hizmetleri MYO, Zile MYO da yapılmış, 2508 öğrenci katılmıştır.

İsteğe bağlı İngilizce hazırlık sınıflarında değişik bölümleri kazanan öğrencilere bir yıl boyunca İngilizce eğitimi verilmektedir. 2005-2006 eğitim-öğretim yılında Yabancı Diller Yüksekokuluna 146 öğrenci kayıt yaptırmış, 86 öğrenci başarılı, 60 öğrenci başarısız olmuştur. Başarı oranı %59 dur.

Ziraat Fakültesi, Eğitim Fakültesi, İktisadi İdari Bilimler Fakültesi, Beden Eğitimi ve Spor Yüksekokulu ve Tokat Meslek Yüksekokulda olmak üzere toplam 24 bölümde ikinci öğretim eğitimi yapılmaktadır.

### **Akademik Takvim**

<b>GÜZ DÖNEMİ</b>	
Yeni Kayıtlar	5 Eylül 2005 - 12 Eylül 2005
Ders Kaydı ve Kayıt Yenileme	13 Eylül 2005 - 16 Eylül 2005
Ders Ekleme ve Bırakma	19 Eylül 2005 - 21 Eylül 2005
Derslerin Başlaması	19 Eylül 2005
Ek Sınavlar	26 Eylül 2005 - 8 Ekim 2005
Tek Ders Sınavı	12 Ekim 2005
Derslerin Bitimi	29 Aralık 2005
Dönem Sonu Sınavları	3 Ocak 2006 - 21 Ocak 2006
Dönem Sonu Sınav Sonuçlarının Ders Sorumlularınca İnternet Üzerinden Sisteme Girilmesi	21 Ocak 2006 - 31 Ocak 2006
Bütünleme Sınavları	23 Ocak 2006 - 31 Ocak 2006
Bütünleme Sınav Sonuçlarının Ders Sorumlularınca İnternet Üzerinden Sisteme Girilmesi	31 Ocak 2006 - 3 Şubat 2006

<b>BAHAR DÖNEMİ</b>	
Ders Kaydı ve Kayıt Yenileme	1 Şubat 2006 - 3 Şubat 2006
Ders Ekleme ve Bırakma	6 Şubat 2006 - 8 Şubat 2006
Derslerin Başlaması	6 Şubat 2006
Ek Sınavlar	13 Şubat 2006 - 24 Şubat 2006
Tek Ders Sınavı	1 Mart 2006
Derslerin Bitimi	12 Mayıs 2006



Dönem Sonu Sınavları	15 Mayıs 2006 - 27 Mayıs 2006
Dönem Sonu Sınav Sonuçlarının Ders Sorumlularınca İnternet Üzerinden Sisteme Girilmesi	27 Mayıs 2006 - 7 Haziran 2006
Bütünleme Sınavları	29 Mayıs 2006 - 7 Haziran 2006
Bütünleme Sınav Sonuçlarının Ders Sorumlularınca İnternet Üzerinden Sisteme Girilmesi	7 Haziran 2006 - 9 Haziran 2006

<b>YAZ DÖNEMİ</b>	
Ön Kayıt	29 Mayıs 2006 - 31 Mayıs 2006
Öğretim Ücretlerinin Yatırılması ve Kesin Kayıt	12 Haziran 2006 - 16 Haziran 2006
Derslerin Başlaması	19 Haziran 2006
Derslerin Bitimi	2 Ağustos 2006
Dönem Sonu Sınavları	3 Ağustos 2006 - 5 Ağustos 2006
Dönem Sonu Sınav Sonuçlarının Ders Sorumlularınca İnternet Üzerinden Sisteme Girilmesi	3 Ağustos 2006 - 8 Ağustos 2006

### Bölümler/ Anabilim Dalları

<b>FAKÜLTE/YÜKSEKOKUL</b>	<b>BÖLÜM/PROGRAM</b>	
Eğitim Fakültesi	Bilgisayar ve Öğretim Teknolojileri Eğitimi Bölümü	Bilgisayar ve Öğretim Teknolojileri Eğitimi
	Eğitim Bilimleri Bölümü	Eğitim Yönetimi Teftişi Planlaması ve Ekonomisi
		Eğitim Programları ve Öğretim
		Eğitimde ölçme ve Değerlendirme
		Eğitimde Psikolojik Hizmetler
	İlköğretim Bölümü	Okul Öncesi Eğitimi
		Sınıf Öğretmenliği(*)
		Fen Bilgisi Öğretmenliği
		Matematik Eğitimi
		Sosyal Bilgiler



		Öğretmenliği
	Ortaöğretim Sosyal Alanlar Eğitimi Bölümü	Tarih Eğitimi
		Coğrafya Eğitimi
		Felsefe Grubu Eğitimi
		Türk Dili ve Edebiyatı Eğitimi
Güzel Sanatlar Eğitimi Bölüm	Müzik Eğitimi	
	Resim-İş Eğitimi	
Fen- Edebiyat Fakültesi	Biyoloji Bölümü	
	Kimya Bölümü	
	Fizik Bölümü	
	Matematik Bölümü	
	Tarih Bölümü	
	Sanat Tarihi Bölümü	
	Türk Dili ve Edebiyatı Bölümü	
İktisadi ve İdari Bilimler Fakültesi	İşletme (*)	
	İktisat(*)	
	Kamu Yönetimi (*)	
	Maliye	
Tıp Fakültesi	Temel Tıp Bilimleri Bölümü	Anatomi ABD
		Biyoistatistik ABD
		Biyokimya ABD
		Fizyoloji ABD
		Histoloji ve Embriyoloji ABD
		Mikrobiyoloji ABD
		Tıp Tarihi ve Deontoloji ABD
	Dahili Tıp Bilimleri Bölümü	Adli Tıp ABD
		Aile Hekimliği ABD
		Çocuk Sağlığı ve Hastalıkları ABD
		Dermatoloji ABD
		Farmakoloji ABD
		Fiziksel Tıp ve Rehabilitasyon ABD
		Göğüs Hastalıkları ABD
		Halk Sağlığı ABD
		İç Hastalıkları ABD
		İnfeksiyon Hastalıkları ve Klinik Bakteriyoloji ABD



		Kardiyoloji ABD
		Nöroloji ABD
		Nükleer Tıp ABD
		Psikiyatri ABD
		Radyoloji ABD
		Tıbbi Ekoloji ve Hidroklimatoloji ABD
	Cerrahi Tıp Bilimleri Bölümü	Anezteziyoloji ABD
		Çocuk Cerrahisi ABD
		Genel Cerrahi ABD
		Göğüs Cerrahisi ABD
		Göz Hastalıkları ABD
		Kadın Hastalıkları ve Doğum ABD
		Kalp Damar Cerrahisi ABD
		Kulak Burun Boğaz-BBC ABD
		Nöroşirurji ABD
		Ortopedi ve Travmatoloji ABD
		Patoloji ABD
		Üroloji ABD
Ziraat Fakültesi	Ziraat Mühendisliği Programı	Bahçe Bitkileri Bölümü(*)
		Bitki Koruma Bölümü
		Su Ürünleri Bölümü
		Tarım Ekonomisi Bölümü(*)
		Tarım Makinaları Bölümü
		Tarla Bitkileri Bölümü
		Tarımsal Yapılar ve Sulama Bölümü
		Toprak Bölümü(*)
		Zootečni Bölümü(*)
	Gıda Mühendisliği Programı	Gıda Mühendisliği Bölümü
Beden Eğitimi ve Spor Yüksekokulu	Beden Eğitimi Öğretmenliği Bölümü (*)	Antrenörlük Eğitimi Bölümü
Tokat Sağlık Yüksekokulu	Hemşirelik	Ebelik



Zile Dinçerler Turizm İşletmeciliği ve Otelcilik Yüksekokulu		
Yabancı Diller Yüksekokulu		
Almus Meslek Yüksekokulu	Teknik Programlar	Su ürünleri
		Çevre Koruma
Artova Meslek Yüksekokulu	İktisadi ve İdari Programlar	Muhasebe
	Teknik Programlar	Organik Tarım
Erbaa Meslek Yüksekokulu	İktisadi ve İdari Programlar	Muhasebe
		Bankacılık
		İşletme
	Teknik Programlar	Bilgisayar Teknolojisi ve Programlama
		Tekstil
Erbaa Sağlık Hizmetleri Meslek Yüksekokulu	Sağlık Programları	Tıbbi Dokümantasyon ve Sekreterlik
Niksar Meslek Yüksekokulu	İktisadi ve İdari Programlar Bölümü	Muhasebe
		İşletme
		Pazarlama
		Turizm ve Otelcilik
	Teknik Programlar Bölümü	Bilgisayar Teknolojileri ve Programlama
		Elektrik
		Endüstriyel elektronik
		Ev Cihazları teknolojisi
Reşadiye Meslek Yüksekokulu	Bilgisayar Teknolojisi ve Programlama	Turizm ve Otel İşletmeciliği
Tokat Meslek Yüksekokulu		Bilgisayar Teknolojisi ve Programlama (*)
		Çocuk Gelişimi(*)
		El Sanatları(*)
		Elektrik(*)





	Endüstriyel Elektronik (*)	
	Harita ve Kadastro(*)	
	İnşaat(*)	
	Makine(*)	
	Mobilya ve Dekorasyon(*)	
	Otomotiv(*)	
	Seracılık	
	Tekstil(*)	
	Büro Yönetimi ve Sekreterlik(*)	
	İşletme(*)	
	Muhasebe(*)	
	Turizm ve Otel İşletmeciliği(*)	
Tokat Sağlık Hiz. Meslek Yüksekokulu		
Turhal Meslek Yüksekokulu	Bilgisayar Teknolojisi ve Programlama	Elektrik
		İşletme
		Muhasebe
	Biyo Medikal ve Cihaz Teknolojisi	Elektronik Haberleşme
		Mekatronik
	Pazarlama	
Turhal Sağlık Hizmetleri Meslek Yüksekokulu	Tıbbi Dokümantasyon ve Sekreterlik	
	Hastane Yönetimi ve Organizasyonu	
Zile Meslek Yüksekokulu	Bilgisayar Teknolojisi ve Programlama	
	Otomotiv	
	İşletme	
	Muhasebe	
	Bankacılık	
	Mekatronik	
	İnşaat	
Koyulhisar Meslek Yüksekokulu	İktisadi ve İdari Programlar Bölümü	Muhasebe
	Teknik Programlar Bölümü	Bilgisayar Teknolojisi ve Programlama
		Sondajcılık
	Mobilya ve Dekorasyon	
<b>ENSTİTÜLER</b>	<b>ANABİLİM DALI</b>	
Sosyal Bilimler Enstitüsü	İktisat	
	İşletme	
	Kamu Yönetimi	
	Maliye	
	Tarih	
	Türk Dili ve Edebiyatı	



	Eğitim Bilimleri
	İlköğretim
	Ortaöğretim Sosyal Alanlar Eğitimi
Fen Bilimleri Enstitüsü	Bahçe Bitkileri
	Bitki Koruma
	Biyoloji
	Fizik
	Kimya
	Gıda Mühendisliği
	Matematik
	Su Ürünleri
	Tarla Bitkileri
	Tarım Ekonomisi
	Tarım Makinaları
	Tarımsal Yapılar ve Sulama
	Toprak
	Zootečni
	Orta Öğretimi Fen Matematik Alan Eğitimi
Sağlık Bilimleri Enstitüsü	Adli Tıp
	Anatomi
	Biyo istatistik
	Biyokimya
	Farmokoloji
	Fizyoloji
	Halk Sağlığı
	Histoloji
	Mikrobiyoloji
	Tıbbi Ekoloji ve hidroklimotoloji
	Tıp Tarihi

(\* ) İkinci öğretim yapılan bölümler

### Öğrenci İşleri Daire Başkanlığı

Daire Başkanlığı il ve ilçe merkezlerindeki fakülte ve yüksekokullarında öğrenim görmeye hak kazanan öğrencilerin kesin kayıt işlemleri ile kimlik kartlarının düzenlenmesi ve onaylanması, askerlik tecillerinin gönderilmesi, öğrenci belgesi verilmesi, öğrenci dosyalarının tutulması, öğrenci başarı notlarının (transkript) internet ortamında aktif hale getirilmesi, geçici mezuniyet belgesi düzenlenmesi ve diplomaların tanzimi ile çeşitli istatistiki bilgilerin güncelleştirilmesi konularında faaliyet göstermektedir.

Üniversitemize bağlı ve il merkezinde bulunan 5 fakülte, 2 yüksekokul ve 1 meslek yüksekokulunda kayıtlı yaklaşık 7.438 öğrenciye imkanlar dahilinde hizmet verilmektedir.



### 2005-2006 Öğretim Yılında Yapılan Faaliyetler

- 1-) Üniversitemizi kazanan ve il merkezindeki fakülte ve yüksekokullara kayıt yaptırmaya hak kazanan 2.290 öğrencinin internet ortamında kaydı yapılarak 3.560 öğrenciye kimlik kartı düzenlenmiştir.
- 2-) Askerlik çağına gelmiş bulunan 1.834 erkek öğrencinin askerlik durum belgeleri çıkartılarak yerli Askerlik Şubelerine gönderilmiştir.
- 3-) Üniversitemizden 2005-2006 yılında mezun olan 2.245 öğrenciye diploma tanzim edilmiştir.
- 4-) Üniversitemiz Bilgi İşlem Daire Başkanlığı tarafından yapılan Öğrenci Takip Programı ile İl ve İlçe Merkezlerinde bulunan fakülte ve yüksekokullara kayıtlı öğrencilerin Ön lisans ve Lisans Ders Programları güncellenerek internetten ders kaydı yapmaları sağlanmıştır.
- 5-) Öğrenci Danışmanlarının internet ortamından ders kaydı, sınav sonuçlarını girme, öğrenci not bilgilerini görmelerine imkan tanınmıştır.
- 6-) Alt yapı yetersizliği giderilerek ilçe merkezlerindeki yüksekokullarla on-line bağlantısı gerçekleştirilmiştir.

### 2005- 2006 Eğitim-Öğretim Yılı İstatistikleri

Üniversitemizin mezun olan öğrenci sayıları, ceza alan ayrılan yatay geçiş yapan öğrenci sayıları, öğrenci başarı oranları (%) ile 2005-2006 öğretim yılı öğrenci sayıları tablo 33,34,35,36,37,38 ve 39'de verilmiştir.

**Tablo 33: Mezun Sayıları**

FAKÜLTE\YÜK.OK. MESLEK YÜK.OK.	(1999 2000)	(2000 2001)	(2001 2002)	(2002 2003)	(2003 2004)	(2004 2005)	(2005 2006)
FEN-EDEBİYAT FAK.	166	175	174	175	155	201	275
ZİRAAT FAKÜLTESİ	265	216	181	152	182	173	177
ZİRAAT FAK.(İÖ)	66	116	80	24	14	7	5
İKT.VE İDA.BİL.FAK	-	-	16	31	52	73	127
İ.İ.B.F. (İÖ)	-	-	-	-	-	22	58
EĞİTİM FAKÜLTESİ	-	-	-	-	11	72	122
BED.EĞT.ve SPOR YO.	59	49	65	57	52	50	61
BED.EĞ.ve SP.YO (İÖ)	22	34	44	59	43	17	6
TOKAT SAĞLIK YO.	75	40	46	59	57	58	90
TOKAT MYO	277	315	331	275	239	229	239
TOKAT MYO (İÖ)	251	210	275	222	372	555	426
ZİLE MYO.	97	131	282	127	157	149	123
NİKSAR MYO.	117	143	128	92	157	147	54
ERBAA MYO.	46	48	92	79	78	138	94
REŞADİYE MYO.	37	49	51	33	31	18	40



TURHAL MYO.	79	92	92	86	128	131	210
ALMUS MYO.	19	16	27	24	4	12	2
ERBAA SHMYO.	44	12	18	36	56	36	36
TURHAL SHMYO.	40	40	29	59	48	85	54
ZİLE DİNÇERLER TRZ.İŞL.ve OTEL.YO	-	-	14	43	26	31	46
<b>TOPLAM</b>	<b>1.660</b>	<b>1.685</b>	<b>1.944</b>	<b>1.633</b>	<b>1.862</b>	<b>2.204</b>	<b>2.245</b>

Tablo 34: 2005-2006 Öğretim Yılı Ayrılan Öğrenci Durumu

BİRİM	YATAY GEÇİŞLE GİDEN	KENDİ İSTEĞİ İLE	YÖNETİM KURULU KARARI	TOPLAM
FEN-EDEBİYAT FAK.	22	3	11	36
ZİRAAT FAKÜLTESİ	10	3	19	32
ZİRAAT FAKÜLTESİ (İ.Ö)	-	-	-	-
İKT.VE İDARİ BİL.FAK.	8	6	11	25
İKT.VE İDARİ BİL.FAK.(İÖ)	8	2	8	18
EĞİTİM FAKÜLTESİ	12	6	1	19
EĞİTİM FAKÜLTESİ (İÖ)	1	-	-	1
BEDEN EĞT.VE SPOR Y.O.	3	1	5	9
BED. EĞT.VE SPOR YO(İ.Ö)	-	-	-	-
TOKAT SAĞLIK Y.O.	4	1	3	8
TOKAT MESLEK Y.O.	3	14	66	83
TOKAT MESLEK Y.O. (İ.Ö)	5	14	91	110
<b>TOPLAM</b>	<b>76</b>	<b>50</b>	<b>215</b>	<b>341</b>

Tablo 35: 2005-2006 Öğretim Yılı Ceza Alan Öğrenci İstatistikleri

BİRİM	KINAMA	UYAR MA	UZAKLAŞ TIRMA	ÇIKAR MA	TOPLAM
FEN-EDEBİYAT FAK.	-	2	2	9	13
ZİRAAT FAKÜLTESİ	1	3	4	2	10
İKT.VE İDARİ BİL.FAK.	1	4	12	4	21
İKT.VE İDARİ BİL.FAK.(İÖ)	-	2	11	6	19
EĞİTİM FAKÜLTESİ	-	-	-	2	2
EĞİTİM FAKÜLTESİ (İÖ)	-	-	-	-	-
BEDEN EĞT.VE SPOR Y.O.	-	-	1	-	1
BED. EĞT.VE SPOR YO(İ.Ö)	-	-	-	-	-
TOKAT SAĞLIK Y.O.	-	-	-	1	1
TOKAT MESLEK Y.O.	-	1	-	-	1
TOKAT MESLEK Y.O. (İ.Ö)	-	1	-	-	1
<b>TOPLAM</b>	<b>2</b>	<b>13</b>	<b>30</b>	<b>24</b>	<b>69</b>



Tablo 36: 2005-2006 Öğretim Yılı Başarı Oranı

Normal Öğretim

(1) FAKÜLTE/YÜKSEKOKUL	(2) F/YOBO	(3) F/YOM	2*3
FEN-EDEBİYAT FAK.	0.75	1264	948.00
ZİRAAT FAKÜLTESİ	0.69	1034	713.46
İKT.VE İDA.BİL.FAK.	0.70	872	610.40
EĞİTİM FAKÜLTESİ	0.91	509	463.19
TOKAT SAĞLIK YO	0.93	354	329.22
BEDEN EĞT.VE SPOR.YO	0.81	234	189.54
ZİLE DİNÇERLER TRZ.İŞL.VE OTEL.YO.	0.86	257	221.02
TOKAT MYO	0.77	851	655.27
ZİLE MYO	0.69	501	345.69
NİKSAR MYO	0.66	371	244.86
TURHAL MYO	0.67	747	500.49
REŞADIYE MYO	0.85	131	111.35
ERBAA MYO	0.73	363	264.99
ALMUS MYO	0.82	34	27.88
TURHAL SHMYO	0.81	229	185.49
ERBAA SHMYO	0.90	86	77.40

$$\text{ÜBO} = \frac{5888}{7837} = 0.75$$

$$\text{ÜM} = 7837$$

İkinci Öğretim

(1) FAKÜLTE/YÜKSEKOKUL	(2) F/YOBO	(3) F/YOM	2*3
İKT.VE İDA.BİL.FAK.	0.64	566	362.24
EĞİTİM FAK.	0.87	80	69.60
TOKAT MYO	0.82	1160	951.20

$$\text{Ü.II.ÖGR.B.O} = \frac{1383}{1806} = 0.77$$

$$\text{Ü.II.ÖGR.M} = 1806$$



Tablo 37 : 2005-2006 Öğretim Yılı Güz Yarıyılı Başarı Oranı

**Normal Öğretim**

(1) FAKÜLTE/YÜKSEKOKUL	(2) F/YOBO	(3) F/YOM	2*3
FEN-EDEBİYAT FAK.	0.75	1290	967.50
ZİRAAT FAKÜLTESİ	0.66	1045	689.70
İKTİSADİ VE İDA.BİL.FAK	0.70	865	605.50
EĞİTİM FAKÜLTESİ	0.89	514	457.46
TOKAT SAĞLIK YO.	0.93	379	352.47
BED.EĞT.VE SPOR YO	0.78	248	193.44
ZİLE DİNÇERLER TRZ.İŞL.VE OT. YO.	0.86	250	215.00
TOKAT MYO	0.76	917	696.92
ZİLE MYO	0.70	546	382.20
NİKSAR MYO	0.67	395	264.65
TURHAL MYO	0.64	805	515.20
REŞADİYE MYO	0.80	140	112.00
ERBAA MYO	0.72	393	282.96
ALMUS MYO	0.84	36	30.24
TURHAL SHMYO	0.84	245	205.80
ERBAA SHMYO	0.87	94	81.78

$$\text{ÜBO} = \frac{6053}{8162} = 0.74$$

$$\text{ÜM} = 8162$$

**İkinci Öğretim**

(1) FAKÜLTE/YÜKSEKOKUL	(2) F/YOBO	(3) F/YOM	2*3
İKTİSADİ VE İDARİ BİL.FAK.	0.64	560	358.40
EĞİTİM FAK.	0.79	80	63.20
TOKAT MYO	0.82	1249	1024.18

$$\text{Ü.II.ÖĞR.B.O} = \frac{1446}{1889} = 0.77$$

$$\text{Ü.II.ÖĞR.M} = 1889$$



Tablo 38 : 2005-2006 Öğretim Yılı Bahar Yarıyılı Başarı Oranı

**Normal Öğretim**

(1) FAKÜLTE/YÜKSEKOKUL	(2) F/YOBO	(3) F/YOM	2*3
FEN-EDEBİYAT FAK.	0.75	1265	948.75
ZİRAAT FAKÜLTESİ	0.71	1034	734.14
İKTİSADİ VE İDARİ BİL.FAK.	0.69	872	601.68
EĞİTİM FAKÜLTESİ	0.93	511	475.23
TOKAT SAĞLIK YO	0.93	354	329.22
BED.EĞT.VE SPOR YO.	0.84	234	196.56
ZİLE DİNÇERLER TRZ.İŞL.VE OTL.YO.	0.85	257	218.45
TOKAT MYO	0.78	878	684.84
ZİLE MYO	0.67	501	335.67
NİKSAR MYO	0.65	371	241.15
TURHAL MYO	0.69	747	515.43
REŞADİYE MYO	0.90	131	117.90
ERBAA MYO	0.74	363	268.62
ALMUS MYO	0.80	34	27.20
TURHAL SHMYO	0.77	229	176.33
ERBAA SHMYO	0.93	86	79.98

$$\text{ÜBO} = \frac{5951}{7867} = 0.76$$

$$\text{ÜM} = 7867$$

**İkinci Öğretim**

(1) FAKÜLTE/YÜKSEKOKUL	(2) F/YOBO	(3) F/YOM	2*3
İKT.VE İDA.BİL.FAK	0.63	567	357.21
EĞİTİM FAK.	0.94	80	75.20
TOKAT MYO	0.81	1160	939.60

$$\text{Ü.II.ÖĞR.B.O} = \frac{1372}{1807} = 0.76$$

$$\text{Ü.II.ÖĞR.M} = 1807$$



Tablo 39: 2005 – 2006 Öğretim Yılı Öğrenci Sayıları (Okullara Göre)  
(25.11.2005 tarihi itibarıyla)

FAK/ YO/ MYO/ ENSTİTÜ	Ö.T	KIZ	ERKEK	TOP LAM	GENEL TOPLAM
TIP FAKÜLTESİ (*)		63	42	105	105
FEN EDEBİYAT FAKÜLTESİ		501	804	1.305	1.305
ZİRAAT FAKÜLTESİ		345	731	1.076	1.085
ZİRAAT FAKÜLTESİ	İÖ	2	7	9	
İKT. VE İDA. BİL. FAK.		385	503	888	1.463
İKT. VE İDA. BİL. FAK.	İÖ	255	320	575	
EĞİTİM FAKÜLTESİ		253	261	514	594
EĞİTİM FAKÜLTESİ	İÖ	24	56	80	
BEDEN EĞT. VE SPOR YO		63	185	248	256
BEDEN EĞT. VE SPOR YO	İÖ	-	8	8	
TOKAT SAĞLIK YO		379	-	379	379
TOKAT MYO		371	582	953	2.251
TOKAT MYO	İÖ	402	896	1.298	
ZİLE MYO		154	392	546	546
NİKSAR MYO		84	321	405	405
ERBAA MYO		184	209	393	393
REŞADİYE MYO		56	84	140	140
TURHAL MYO		207	608	815	815
ALMUS MYO		13	23	36	36
ERBAA SHMYO		69	25	94	94
TURHAL SHMYO		139	106	245	245
ZİLE DİNÇ. TRZ. İŞL. VE OTEL. YO		90	172	262	262
<b>TOPLAM</b>		<b>4.039</b>	<b>6.335</b>	<b>10.374</b>	<b>10.374</b>
FEN BİL. ENSTİTÜSÜ	YL	149	206	355	406
FEN BİL. ENSTİTÜSÜ	DR	17	34	51	
SOSYAL BİL. ENSTİTÜSÜ	YL	128	193	321	321
SOSYAL BİL. ENSTİTÜSÜ	DR	-	-	-	
ENSTİTÜ TOPLAMI		294	433	727	727
<b>GENEL TOPLAM</b>		<b>4.333</b>	<b>6.768</b>	<b>11.101</b>	<b>11.101</b>

NORMAL/ İKİNCİ ÖĞRETİM	KIZ	ERKEK	TOPLAM
NORMAL ÖĞRETİM (**)	3.650	5.481	9.131
İKİNCİ ÖĞRETİM	683	1.287	1.970
<b>TOPLAM</b>	<b>4.333</b>	<b>6.768</b>	<b>11.101</b>





LİSANÜSTÜ (DOKTORA/ YÜKSEK LİSANS) ÖĞRENCİ SAYISI	727
LİSANS (FAKÜLTE/ YÜKSEKOKUL) ÖĞRENCİ SAYISI	5.449
ÖNLİSANS (MESLEK YÜKSEKOKULLARI) ÖĞRENCİ SAYISI	4.925
<b>TOPLAM</b>	<b>11.101</b>

(\*) Gazi üniversitesinde öğrenimlerine devam etmektedirler.

(\*\*) Yüksek lisans ve doktora öğrencisi dahildir.

**Tablo 40: Öğrenci Sayıları**

Öğrenci Sayıları									
Birim Adı	I. Öğretim			II. Öğretim			Toplam		Genel Toplam
	E	K	Top.	E	K	Top.	Kız	Erkek	
Fakülteler	2.341	1.547	3.888	383	281	664	1.828	2.724	4.552
Y.Okullar	357	532	889	8	-	8	532	365	897
Enstitüler	433	294	727	-	-	-	294	433	727
Meslek YO	2.350	1.277	3.627	896	402	1.298	1.679	3.246	4.925
<b>Toplam</b>	<b>5.481</b>	<b>3.650</b>	<b>9.131</b>	<b>1.287</b>	<b>683</b>	<b>1.970</b>	<b>4.333</b>	<b>6.768</b>	<b>11.101</b>

**Tablo 41 : Yabancı Dil Hazırlık Sınıfı Öğrenci Sayıları**

Yabancı Dil Eğitimi Gören Hazırlık Sınıfı Öğrenci Sayıları ve Toplam Öğrenci Sayısına Oranı								
Birim Adı	I. Öğretim			II. Öğretim			I. ve II.Öğretim Toplamı(a)	Yüzde*
	E	K	Top.	E	K	Top.	Sayı	
Fakülteler	37	16	53	9	6	15	68	0,6
Yüksekokullar	25	14	39	15	24	39	78	0,7
<b>Toplam</b>	<b>62</b>	<b>30</b>	<b>92</b>	<b>24</b>	<b>30</b>	<b>54</b>	<b>146</b>	<b>1,3</b>

\*Yabancı dil eğitimi gören öğrenci sayısının toplam öğrenci sayısına oranı (Yabancı dil eğitimi gören öğrenci sayısı/Toplam öğrenci sayısı\*100)



**Tablo 42: Öğrenci Kontenjanları**

<b>Öğrenci Kontenjanları ve Doluluk Oranı</b>				
Birimin Adı	ÖSS Kontenjanı	ÖSS sonucu Yerleşen	Boş Kalan	Doluluk Oranı(%)
Fakülteler	1.190	1.167	23	98
Yüksekokullar	225	225		100
Meslek Yüksekokulları	2.240	2.013	227	90
<b>Toplam</b>	<b>3.655</b>	<b>3.405</b>	<b>250</b>	<b>93</b>

**Tablo 43: Yüksek Lisans ve Doktora Programları**

<b>Enstitülerdeki Öğrencilerin Yüksek Lisans (Tezli/ Tezsiz) ve Doktora Programlarına Dağılımı(2005-2006 Eğitim- Öğretim Yılı)</b>					
Birimin Adı	Programı	Yüksek Lisans Yapan Sayısı		Doktora Yapan Sayısı	Toplam
		Tezli	Tezsiz		
<b>Fen Bilimleri Ens.</b>		<b>256</b>	<b>99</b>	<b>51</b>	<b>406</b>
	Fizik ABD	18	37	5	60
	Kimya ABD	31	-	13	44
	Matematik ABD	22	40	-	62
	Biyoloji ABD	20	22	-	42
	Bahçe Bitkileri ABD	22	-	5	27
	Bitki Koruma ABD	11	-	8	19
	Tarla Bitkileri ABD	21	-	3	24
	Tarım Ekonomisi ABD	41	-	8	49
	Toprak ABD	19	-	4	23
	Zootekni ABD	10	-	5	15
	Tarım Makinaları ABD	14	-	-	14
	Gıda Mühendisliği ABD	15	-	-	15
	Tarımsal Yapılar ve Sulama ABD	4	-	-	4
	Su Ürünleri ABD	8	-	-	8
<b>Sosyal Bilimler Ens.</b>		<b>241</b>	<b>80</b>	<b>-</b>	<b>321</b>
	Türk Dili ve Edebiyatı	20	40	-	64
	Tarih	34	40	-	74
	İktisat	25	-	-	25
	İşletme	26	-	-	26
	Maliye	14	-	-	14
	Kamu Yönetimi	28	-	-	28
	Eğitim Bilimleri	61	-	-	61
	İlköğretim	33	-	-	33



**Tablo 44: Yabancı Uyruklu Öğrenciler**

<b>Yabancı Uyruklu Öğrencilerin Sayısı ve Bölümleri</b>			
	<b>Bölümü</b>		
	<b>Kadın</b>	<b>Erkek</b>	<b>Toplam</b>
Fakülteler	-	13	13
Yüksekokullar	-	-	-
Enstitüler	-	-	-
Meslek Yüksekokulları	-	-	-
Toplam		13	13

**Tablo 45: 2006 Yılı Faaliyeti**

<b>Faaliyet Türü</b>	<b>Sayısı</b>
Sempozyum ve Kongre	326
Konferans	53
Panel	12
Seminer	34
Tv Programı	18
Söyleşi	16
Tiyatro	3
Konser	28
Sergi	28
Turnuva	13
Eğitim Semineri	108
Teknik Gezi	40

### **1-1.2.Bilimsel Araştırma Faaliyeti**

#### **1-1.2.1. Bilimsel Araştırma Projeleri Koordinatörlüğü :**

2547 Sayılı Yükseköğretim Kanununun 3. Maddesinin (d) bendinde Üniversiteler; bilimsel özerkliğe ve kamu tüzel kişiliğine sahip yüksek düzeyde eğitim-öğretim, bilimsel araştırma, yayın ve danışmanlık yapan; fakülte, enstitü, yüksekokul ve benzeri kuruluş ve birimlerinden oluşan yüksek- öğretim kurumu olarak tanımlanmıştır.

Üniversitemiz Bilimsel Araştırma Projeleri hakkındaki yönerge, 2547 sayılı Yüksek Öğretim Kanununun 4684 sayılı kanunla değişik 58. maddesine dayanılarak düzenlenen ve 10/04/2002 tarih ve 24722 sayılı Resmi Gazete’de yayınlanan “Yüksek Öğretim Kurumları Bilimsel Araştırma Projeleri Hakkında Yönetmelik” çerçevesine göre düzenlenmiştir. 31/12/2001 tarihi itibarıyla “Araştırma Fonu” ibaresi “Bilimsel Araştırma Projeleri” şeklinde değiştirilmiştir. Bilimsel Araştırma Projeleri Komisyonu, Gaziosmanpaşa Üniversitesi öğretim üyeleri ve doktora, tıpta uzmanlık yada sanatta yeterlik eğitimini tamamlamış araştırmacılar tarafından yönetilecek



bilimsel araştırma proje tekliflerinin hazırlanması, değerlendirilmesi, kabulü, desteklenmesi bunlara ilişkin hizmetlerin yürütülmesi, izlenmesi, sonuçların değerlendirilmesi ve kamuoyuna duyurulması ile ilgili usul ve esasları düzenler.

Bilimsel Araştırma Projeleri Komisyonu Başkanlığı üniversitemiz bünyesinde bulunan 5 Fakülte, 3 Enstitü, 6 Araştırma ve Uygulama Merkezi ve 12 Yüksekokulda görevli elemanlarının, fen, teknik, sağlık, sosyal ve biyoloji bilimleri, hayvancılık, zirai araştırmalar ve çevre konularında Ocak 2001'den Aralık 2006 yılına kadar 227 projesini desteklemiştir.

2004 yılından itibaren Üniversitemiz yeni BAP Yönergesi yürürlüğe girmiştir. Bu yönerge ile daha önceden Tez ve Araştırma Projeleri şeklinde iki çeşit olan bilimsel projeler, Alt Yapı Destek Projeleri ve Ön Bilimsel Araştırma Projelerinin de eklenmesi ile dörde çıkmıştır.

2006 yılında 2003-2004 ve 2005 yılları itibarıyla devam eden 63 proje için 797.073,00 YTL ödenek komisyon kararı ile tahsis edilmiştir.

2006 yılı için 23 Araştırma Projesine, 12 Tez Projesine ve 6 Alt Yapı Projesine 764.232,00 YTL ödenek komisyon kararı ile tahsis edilmiştir.

Üniversitemiz Bilimsel Araştırma Proje Komisyonu Başkanlığına ait 2006 mali yılında gerçekleşen bütçe rakamları ile ilgili;

-DPT tarafından 835.000,00 YTL ödenek tahsis edilmiş olup, ilgili proje yürütücülerinin ihtiyaçları doğrultusunda 823.203,29YTLharcama gerçekleştirilmiştir.

-BAPK Başkanlığınca kabul edilen ve sonuçlanan “Kelkit Havzası Metropolitan Jeolojisi” adlı proje için 47.000,00 YTL Tokat İl Özel İdaresi Genel Sekreterliği'nce destek verilmiş olup, 46.964,00 YTL harcama gerçekleştirilmiştir.

-2547 sayılı ve kanununun (Ek:20/06/2001-4684/15 md.değişik 17/9/2004 -5234/2.md.) gereğince döner sermaye gelirlerinden ayrılan payın 674.910,00 YTL ilgili harcama kalemlerine ödenek kaydedilerek 404.243,38 YTL harcama gerçekleştirilmiştir.

-BAPK Başkanlığına ait devlet bütçesinden mal ve hizmet alımları için 105.285,00YTL onaylı ödenek ayrılmış olup, ilgili proje ihtiyaç taleplerine göre 95.692,73 YTL harcama gerçekleştirilmiştir.

-Üniversitemiz 2006 mali yılına ait TÜBİTAK destekli projelerle ilgili olarak 780.428,00 YTL ödenek tahsis edilmiş olup, proje yürütücülerinin talepleri doğrultusunda 428.666,31 YTL harcama gerçekleştirilmiştir.

320 öğretim elemanı bulunan üniversitemizde Bilimsel Araştırma Projeleri Komisyonu Başkanlığının kurulması ile bireysel alanda yapılan bilimsel ve araştırma faaliyetlerimizde büyük artışlar olmuştur. Projelerin teklifi, dönemi ve değerlendirme takvimi BAP Komisyonu tarafından her yıl belirlenerek ilan edilir. Yüksek lisans ve doktora yapan lisansüstü öğrenci sayısı özellikle birkaç yılda hızla artmıştır.



**Tablo 46 :2006 Yılı Bilimsel Araştırma Projelerine Verilen Destek Dağılımı**

Proje Türü	Proje Sayısı	Proj.Ayr. Ödenek(ytl)
Araştırma Projeleri	23	455.461,00
Tez Projeleri	12	58.082,00
Alt Yapı Projeleri	6	250.689,00
<b>TOPLAM</b>	<b>41</b>	<b>764.232,00</b>

**Tablo 47 :2005 Yılında Desteklenen ve 2006 Yılında Devam Eden ve Sonuçlanan Projeler Dağılımı**

Proje Bilgileri	Proje Sayısı	Proj.Ayr. Ödenek(ytl)
Devam eden proje sayısı	46	444.073,00
Sonuçlanmış proje sayısı	15	301.606,00
<b>TOPLAM</b>	<b>61</b>	<b>745.679,00</b>

-Tamamlanmış proje konularıyla ilgilenen çeşitli kuruluş ve kişiler, projelerin asıllarından BAP bürosu veya üniversite kütüphanesinden yararlanabilirler.

**Tablo 48 : 2006 Yılı TUBİTAK Projelerine Verilen Destek Dağılımı (ytl)**

Proje Bilgileri	Proje Sayısı	Toplam Gelen Ödenek	Harcanan
Devam eden TUBİTAK projeleri	12	780.428,00	428.666,31
<b>TOPLAM</b>	<b>12</b>	<b>780.428,00</b>	<b>428.666,31</b>

**Tablo 49 : 2006 Yılı DPT Projelerine Verilen Destek Dağılımı (ytl)**

Proje Bilgileri	Proje Sayısı	Toplam Gelen Ödenek	Harcanan
Devam eden DPT projeleri	2	835.000,00	823.203,00
<b>TOPLAM</b>	<b>2</b>	<b>835.000,00</b>	<b>823.203,00</b>



Tablo 50: Bilimsel Araştırma Proje Sayısı

Bilimsel Araştırma Proje Sayısı					
Projeler	2006				
	Önceki Yılda Devreden Proje	Yıl İçinde Eklenen Proje	Toplam	Yıl İçinde Tamamlanan Proje	Toplam Ödenek (YTL)
DPT	-	2	2	-	835.000,00
Tübitak	-	12	12	-	780.428,00
A.B.	-	-	-	-	0,00
Bilimsel Araştırma Projeleri	46	41	87	23	764.232,00
Diğer	-	-	-	-	0,00
<b>Toplam</b>	<b>46</b>	<b>55</b>	<b>101</b>	<b>23</b>	<b>2.379.660,00</b>

Tablo 51’de 2006 yılında BAP komisyonu başkanlığı tarafından kabul edilen araştırma projeleri hakkında, tablo 52’de Tübitak projeleri hakkında , tablo 53’de DPT projeleri hakkında ayrıntılı bilgiler verilmiştir.



**Gaziosmanpaşa Üniversitesi**  
**2006 Yılı İdare Faaliyet Raporu**

**Tablo 51: 2006 Yılı BAP Komisyonu Başkanlığı Tarafından Kabul Edilen Araştırma Proje Bilgileri**

PROJE NO	PROJE YÖNETİCİSİ VE BİRİMİ	PROJE ADI	PROJE TİPİ	PROJE BÜTÇESİ(YTL)
2006/01	Yrd.Doç. Dr. Fatih Ersay DENİZ Tıp Fakültesi	Karpal Tünel Sendromunda Tanı Yöntemleri Karşılaştırılması	BAP	18.645,00
2006/02	Prof. Dr. M. Rüştü KARAMAN Ziraat Fakültesi	Kelkit Havzasında (Tokat, Erzincan) Üzüm Bağlarının Beslenme Durumunun Toprak ve Bitki Analizleri İle İncelenmesi	BAP	100.000,00
2006/03	Öğr.Gör.Dr. Servet ASLAN Ziraat Fakültesi	Bal Arılarında (Apis mellifera L.) Polen Üretiminin Koloni Gelişimi ve Bal Verimi Üzerine Etkisi.	Y.LİSANS	4.488,00
2006/04	Yrd.Doç. Dr. Canan USTA Fen -Edebiyat Fakültesi	Pirinç Üretiminde Kullanılan Pestisitlerin Bazı Biyoinsektisit Bakteri Suşlarına (Bacillus thuringiensis var. israelensis., Bacillus sphaericus 2362, Bacillus sphaericus 2297, Bacillus sphaericus) Etkilerinin Araştırılması.	Y.LİSANS	5.000,00
2006/06	Doç. Dr. Zafer ULUTAŞ Ziraat Fakültesi	Tokat Yöresinde Yetiştirilen Karayaka Koyunlarında Yapağı Verimi ve Bazı Fiziksel Yapağı Özelliklerinin Belirlenmesi	Y.LİSANS	2.190,00
2006/07	Yrd.Doç. Dr. Özer ÇALIŞ Ziraat Fakültesi	Arabidopsis thaliana (Fare Kulağı Teresi)'da Konukçu Dışı Dayanıklılık Lokuslarının Erken Yanıklık (Alternaria solani) Hastalık Etmeninin Kontrolü İçin Araştırılması	Y.LİSANS	4.999,00
2006/08	Yrd.Doç. Dr. İbrahim DEMİRTAŞ Fen-Edebiyat Fakültesi	Karadeniz Bölgesinde Yetişen Bazı Bitkilerden İzole Edilecek Bileşiklerin Biyolojik Aktivitelerinin İncelenmesi	BAP	20.000,00
2006/09	Prof. Dr Alper DURAK Ziraat Fakültesi	Farklı Kullanım Altındaki Toprakların Morfolojik, Fiziksel ve Kimyasal Özelliklerindeki Değişimin Belirlenmesi.	Y.LİSANS	3.228,00
2006/10	Yrd. Doç. Dr. Kenan KILIÇ Ziraat Fakültesi	Farklı İklim Koşulları Altında oluşmuş toprakların bazı özelliklerinin mesafeye bağlı değişimlerinin belirlenmesi	Y.LİSANS	3.721,00
2006/12	Yrd.Doç. Dr.İbrahim TÜRKEKUL Fen -Edebiyat Fakültesi	Tokat (Merkez-Çamlıbel) Makromantar Florası Üzerine Taksonomik Araştırma	Y.LİSANS	3.591,00
2006/13	Prof. Dr. Osman ÇAKMAK Fen-Edebiyat Fakültesi	Biyo ve Elektroaktif Antrasen ve Fenantrenler İçin Aracı ve Anahtar (Türev) Bileşiklerin Etkin ve Seçici Sentezi	ALT YAPI DESTEK PRO.	17.789,00
2006/14	Prof. Dr. Mehmet KURAN Ziraat Fakültesi	Tritikale-Soya Küspesi Esaslı Etlik Piliç Rasyonlarında Antibiyotik Yerine Kullanılan Bazı Bitki Ekstraktlarının Etkileri”	DOKTORA	9.817,00
2006/15	Yrd.Doç.Dr.GülgünYENİŞEHİRLİ Tıp Fakültesi	Dermatofit izolatlarının antifungal duyarlılık durumları	BAP	10.000,00



**Gaziosmanpaşa Üniversitesi**  
**2006 Yılı İdare Faaliyet Raporu**

2006/16	Yrd. Doç. Dr. Yusuf YANAR Ziraat Fakültesi	Vermikestin Hıyar Kök ve Gövde Çürüklüğü Etmeni Rhizoctonia solani (Kühn) yi Baskılama Etkinliğinin İncelenmesi	DOKTORA	8.215,00
2006/17	Yrd.Doç. Dr. Hasan ERDOĞAN Fen-Edebiyat Fakültesi	Sıçanlarda Deneysel Jeneralize Tonik-Klonik Konvulsiyon Modelinde BQ-123'ün Etkisi	ALT YAPI DEST.PRO.	36.142,00
2006/18	Yrd.Doç. Dr. Fatih Ersay DENİZ Tıp Fakültesi	Pinealektominin Sıçanlarda Darband Ultraviyole B (UVB) Işıması ile İndüklenen Deri Karsinomu Gelişimi Üzerine Etkisi	ALT YAPI DEST.PRO.	38.070,00
2006/19	Yrd.Doç. Dr. Hüseyin ASLAN Tıp Fakültesi	Sigaranın sıçanlarda yol açtığı hasara BQ-123 ve melatonin'in etkileri	ALT YAPI DEST.PRO.	82.405,00
2006/20	Yrd.Doç. Dr. Nebahat S. SARICA Tıp Fakültesi	Tokat Bölgesinde Osteoporoz Görülme Sıklığı ve Risk Faktörlerinin Değerlendirilmesi	BAP	46.002,00
2006/21	Yrd.Doç. Dr. Engin SEZER Tıp Fakültesi	Streptozotocin ile sıçanlarda oluşturulan diabetes mellitusun darband ultraviyolultraviyole b (uvb) ışması ile indüklenen deri karsinomu gelişimi üzerine etkisi	BAP	7.219,00
2006/22	Doç. Dr. Fazlı DEMİRTÜRK Tıp Fakültesi	Overiektomi ile kısırlaştırmanın sıçanlarda darband ultraviyole b (uvb) ışması ile indüklenen deri karsinom+u gelişimi üzerine etkisi	BAP	4.268,00
2006/23	Öğr.Gör.Dr. Tamer YENER Tıp Fakültesi	GOP Üniversitesi Tıp Fakültesi Tıbbi Araştırmalar Birimi ameliyathanesinin esi	ALT YAPI DEST.PRO.	65.383,00
2006/24	Dr. Aydan YENİŞEHİRLİ Tıp Fakültesi	Proton pompası inhibitörü omeprazol ve lansoprazolün sıçanda arteriyel kan basıncı ve elektro kardiogram üzerindeki etkileri	BAP	6.246,00
2006/25	Yrd. Doç. Dr. Atilla ŞENAYLI Tıp Fakültesi	Karayemiş(Laurocerasus officinalis) ve Glibenclamidin Antidiabetik Etkilerinin Karşılaştırılması	BAP	18.735,00
2006/26	Yrd.Doç. Dr. Atilla ŞENAYLI Tıp Fakültesi	Çocuklarda kasık fıtığı kesesinin, hidrosel ve inmemiş testisle olan fıtık keseleriyle karşılaştırılması	BAP	37.432,00
2006/27	Menderes SUIÇMEZ Fen -Edebiyat Fakültesi	Almus Baraj Gölünde (Tokat) Yaşayan Chalcalburnus chalcoides 'in Farklı Kemiksi Yapılarından Yaş Tayini ve Bazı Populasyon Parametrelerinin Araştırılması	BAP	12.678,00
2006/28	Yrd.Doç. Dr. Uğur KÖLEMEN Fen -Edebiyat Fakültesi	MgB <sub>2</sub> süperiletkenin yapısal, manyetik ve mekaniksel özelliklerinin incelenmesi	BAP	12.570,00
2006/29	Yrd.Doç. Dr. Mehmet ERDEM Tıp Fakültesi	Distraksiyon osteogenezi üzerine Melatonin ve Kafeik Asit Fenetil Ester (Caffeic Acid Phenethyl Ester-CAPE)'in etkisi.	BAP	29.814,00
2006/30	Yrd.Doç. Dr. Mehmet ERDEM Tıp Fakültesi	Uzun dönem akut iskemi ile birlikte oluşan kırıklarda, Melatonin ve Kafeik asit fenetil ester (Caffeic Acid Phenethyl Ester-CAPE)'in kırık iyileşmesi üzerine etkisi.	BAP	18.416,00





**Gaziosmanpaşa Üniversitesi**  
**2006 Yılı İdare Faaliyet Raporu**

2006/31	Yrd.Doç.Dr. Hakan Mete DOĞAN Ziraat Fakültesi	Aşağı Kelkit (Tokat Merkez-Niksar-Almus-Başçiftlik-Reşadiye) ekosisteminde bitki biyo çeşitliliği ve bazı toprak özelliklerinin coğrafi bilgi sistemleri ve uzaktan algılama yöntemleri ile modellenmesi ve haritalanması	BAP	3.903,00
2006/32	Yrd.Doç. Dr.İbrahim TÜRKEKUL Fen -Edebiyat Fakültesi	“Tokat Yöresinde Bulunan Bazı Makromantar Türlerinin Antimikrobiyal Aktivitesinin Araştırılması”	Y.LİSANS	4.986,00
2006/33	Yrd.Doç. Dr. Ali YEĞİNSU Tıp Fakültesi	Plörodezde bioglassın doza bağlı etkilerinin araştırılması	BAP	14.968,00
2006/34	Arş.Gör.Dr. Ahmet KURUNÇ Ziraat Fakültesi	Su ve Tuzluluk Stresinin Sivri ve Dolmalık Biberde (Capsicum Annum ve Capsicum Frutescens) Bitki Büyüme, Gelişme, Verim ve Su Tüketimi Üzerine Etkilerinin Belirlenmesi	BAP	3.122,00
2006/35	Doç. Dr. Kenan YILDIZ Ziraat Fakültesi	Alttan Isıtımlı ve Sisleme Sistemine sahip çelikle çoğaltma ünitesinin kurulması	ALT YAPI DEST.PRO.	10.900,00
2006/36	Arş.Gör.Dr. Oral DÜZDEMİR Ziraat Fakültesi	Tokat ve Yöresinde Bulunan Cicer arietinum L. (Nohut) Genotiplerinin Toplanarak Antraknoza (Ascochyta rabiei)’a Dayanımlarının Belirlenmesi	BAP	22.352 ,00
2006/37	Yrd.Doç. Dr. Alper ÇELİK Tıp Fakültesi	Cerrahi travma ve enfeksiyon sonrası spermidin / spermin N(1)-asetiltransferaz (SSAT) ve poliamin seviyelerinin değerlendirilmesi üzerine deneysel çalışma.	BAP	4.000,00
2006/38	Yrd. Doç. Dr. Ali YEĞİNSU Tıp Fakültesi	“Düşük Potasyumlu Dextran Solusyonuna Eklenen Metilprednizolonun Akciğer Korumada Doza Bağlı Etkilerinin Wiskonsin Solusyonu Ve Yeni Geliştirdiğimiz Organ Koruma Solusyonu (Gop-Oks) İle Karşılaştırılması”	BAP	12.440,00
2006/39	Yrd. Doç. Dr. Erol ÖKSÜZ Tıp Fakültesi	“Pinealektomili Sıçanlarda İyonize Radyasyonun Doku Hasarına Etkisinin İncelenmesi”	BAP	23.361,00
2006/40	Yrd.Doç. Dr. Handan İNÖNÜ Tıp Fakültesi	Astımlı Hastalarda Havayolundaki İnflamasyonun Değerlendirilmesinde Soluk Havasında Nitrik Oksid (NO) Tayini	BAP	26.790,00
2006/41	Doç. Dr. Mustafa BALOĞLU Eğitim Fakültesi	“Matematik Kaygısı Derecelendirme Ölçeği İlköğretim Formu (Mathematics Anxiety Rating Scale- E: Mars-E)’nun Türkiye İçin Hazırlanması Ve Türkçe Geçerlik Ve Güvenirlilik Çalışmasının Yapılması”	BAP	2.500,00
2006/42	Yrd. Doç. Dr. Özer ÇALIŞ Ziraat Fakültesi	“Moleküler Belirteçleri Kullanarak Domateste Erken Yanıklık Hastalığına Karşı Polimorfizmin Belirlenmesi”	Y.LİSANS	4.981,00
2006/43	Doç. Dr. Mehmet GÜNEŞ Ziraat Fakültesi	“Amasya Yöresinde Doğal Olarak Yetişen Kuşburnuların (Rosa spp.) Fenolojik ve Pomolojik Özelliklerinin Belirlenmesi”	Y.LİSANS	2.866,00
		<b>Toplam</b>		<b>764.232,00</b>



Gaziosmanpaşa Üniversitesi  
2006 Yılı İdare Faaliyet Raporu

Tablo 52: TÜBİTAK Projeleri Durum Çizelgesi (2006)

S.NO	PROJE NO:	YÜRÜTÜCÜ ADI	BAĞLI OLDUĞU BİRİM	TOPLAM GELEN ÖDENEK (YTL)	HARCAMA(YTL)	KALAN(YTL)
01	105 O 501	Yrd.Doç. Dr. İskender PARMAKSIZ	Fen-Edebiyat Fakültesi	87.500,00	52.763,50	34.736,50
02	105 T 357	Doç. Dr. Şaban TEKİN	Fen-Edebiyat Fakültesi	130.000,00	51.323,52	78.676,48
03	105 T 344	Dr. Köksal PABUTÇU	Fen-Edebiyat Fakültesi	64.400,00+56.340,00= 120.740,00	31.000,00	89.740,00
04	105 O 502	Doç. Dr. Hüseyin ÖNEN	Ziraat Fakültesi	63.500,00	37.633,00	25.867,00
05	105 O 617	Yrd. Doç. Dr. Hikmet GÜNAL	Ziraat Fakültesi	94.200,00+3.700,00= 97.900,00	73.320,07	24.579,93
06	105 T 426	Prof. Dr. Osman ÇAKMAK	Fen-Edebiyat Fakültesi	48.000,00+15.900,00= 63.900,00	47.855,00	16.045,00
07	106 T 103	Doç. Dr. Mustafa CEYLAN	Fen-Edebiyat Fakültesi	55.800,00	34.240,00	21.560,00
08	106 T 192	Dr. Ömer İŞILDAK	Fen-Edebiyat Fakültesi	26.610,00	22.627,00	3.983,00
09	106 O 096	Doç. Dr. Yakup ÖZKAN	Ziraat Fakültesi	46.400,00	30.872,19	15.527,81
10	106 O 102	Dr. Mustafa ÖZGEN	Ziraat Fakültesi	51.900,00	39.907,51	11.992,49
11	105 G 119	Prof. Dr. Güngör YILMAZ	Ziraat Fakültesi	27.376,00	7.124,52	20.251,48
12	106G 075	Prof. Dr. İzzet KADIOĞLU	Ziraat Fakültesi	8.802,00	-	8.802,00
		<b>Toplam</b>		<b>780.428,00</b>	<b>428.666,31</b>	<b>351.761,69</b>



Gaziosmanpaşa Üniversitesi  
2006 Yılı İdare Faaliyet Raporu

Tablo 53 : DPT Projeleri (2006)

S.NO	PROJE ADI	YÜRÜTÜCÜ ADI	BAĞLI OLDUĞU BİRİM	TOPLAM GELEN ÖDENEK (YTL)	HARCAMA(YTL)	KALAN(YTL)
01	Moleküler biyo teknoloji ve Gen Müh. araştırma merkezi altyapısının oluşturulması 2003K120510	Doç. Dr. Ahmet YILDIRIM	Ziraat Fakültesi	85.000,00	84.999,50	0,50
02	Karadeniz bölge yet. Bazı bit izole ed. bileşik tarımsal zar etkileri 2003K120510	Doç. Dr. İbrahim DEMİRTAŞ	Fen-Edebiyat Fakültesi	750.000,00	738.203,50	11.797,00
		<b>Toplam</b>		<b>835.000,00</b>	<b>823.203,00</b>	<b>11.797,50</b>



### **1-1.2.2. Araştırma ve Uygulama Merkezleri**

#### **1-1.2.2.1. Doğal Boyalar Araştırma ve Uygulama Merkezi**

Merkez üniversitemize bağlı olarak 2547 sayılı kanunun 7/d-2 maddesi uyarınca 23/12/1996 tarihinde kurulmuştur.

Merkezin amacı ülkemizin sahip olduğu doğal boya kaynaklarını kullanarak tekstil sektöründe sentetik boyaların kullanımı yerine doğal boyaların kullanımını yaygınlaştırmak, değerlendirilemeyen boyar madde kaynaklarını kullanarak ekonomik ve pratik boyamalar gerçekleştirmektir. Merkezin 2006 yılı faaliyetleri ve projeleri aşağıda belirtilmiştir.

1-) 3 adet lisans tez çalışması yapıldı.

2-) Kızılağaç yapraklarından mürekkep yapımı ile ilgili 1 adet yüksek lisans tezi (BAP) desteği ile tamamlandı.

3-) Üniversitemiz Tokat Meslek Yüksekokulu Tekstil bölümü 2 inci sınıf öğrencilerinin “Kimyasal Tekstil Muayeneleri” isimli ders merkezde uygulamalı olarak anlatıldı.

4-) Portakal kabuğu ve havacıya bitkisi ile yapılan elyaf boyama çalışması “Kuşadası 19.Ulusal Kimya” kongresinde bildiri olarak sunuldu.

5-) İncir yaprağı ile elyaf boyama ve kıızılağaç yapraklarından mürekkep yapımı çalışması “20.Ulusal Kimya Kongresinde” bildiri olarak sunuldu.

6-) Kantaron bitkisinin boyama özellikleri tez çalışması olarak tamamlandı, yayın olarak hazırlandı ve SCI tarafından taranan yurt dışı bir dergiye gönderildi.

7-) Kızılağaçtan mürekkep yapımı ve portakal kabuğunun elyaf boyamadaki kullanılabilirliği ile ilgili makale yazım işlemleri 2006 sonlarında başlatılmış olup, Şubat 2007 de yurt dışına ilgili dergilere gönderilecektir.

8-) Antioksidan etkisi gösteren bitkisel bir karışım hazırlanarak ayak mantarı tedavisinde kullanılabilirliği anti bakteriyel test ile etkinliği denendi, özel sektör katkılarıyla pomat olarak üretim aşamasına gelindi.

9-) Bitkisel saç boyası yapımı üzerine tez konusu verildi, şu ana kadar 8 ayrı renk elde edildi, analiz safhasında işlemler sürdürülmektedir.

10-) Bitkisel boyaların ahşap boyamacılığında kullanılabilirliği araştırma safhasındadır. Şu ana kadar 50 adet kavak ağacı numunesi katkılı ve katkısız bitki ekstraktlarında boyandı. Ahşap ev, konak ve yer tahtalarında kullanılabileceği anlaşıldığından; elde edilen sonuçlar ilgili firmalarla paylaşılacak ve geniş çapta kullanımına yardımcı olunacaktır.



11-) Tokat ili ve ilçelerindeki doğal boyacılık potansiyeli varsa sorunları araştırılarak, kamu kurum ve kuruluşlarına (Halk Eğitim Merkezleri, Kaymakamlıklar) bu konuda danışmanlık hizmeti verilebileceği hususunda ortak bir konsensus oluşturuldu.

#### 1-1.2.2.2. Sert Kabuklu Meyve Türleri Araştırma ve Uygulama Merkezi

Merkez Gaziosmanpaşa Üniversitesine bağlı olarak 2547 sayılı Kanunun 7d/2. maddesi uyarınca 16/04/1997 yılında kurulmuştur. Merkez kuruluşundan bu güne kadar Tokat ve çevre illerin meyvecilik potansiyeli de dikkate alınarak, üreticilere ve yatırımcılara başta ceviz olmak üzere sert kabuklu meyvelerin yetiştirilmesi ve değerlendirilmesi konularında hizmet sunmuştur

Merkezin amaç ve hedefi kanunların verdiği yetki çerçevesinde, kuruluşunu tamamlayarak, başta ceviz olmak üzere sert kabuklu meyve türlerinin yetiştiriciliği alanında ulusal ve uluslararası düzeyde başarıyı yakalamaktır. Merkezimizin temel politikası mevcut kaynakları en verimli şekilde kullanarak bilimsel çalışmalara öncelik vermek ve bölge üreticisine konu ile ilgili yenilikleri konferans ve seminerler vasıtasıyla sunmaktır.

#### Faaliyet ve Proje Bilgileri

Merkez ile ilgili öğretim elemanlarının 2006 yılında değişik yer ve zamanlarda çeşitli seminer, konferans ve toplantılara katılımları olmuş ve ulusal düzeydeki projelerde sorumluluk almışlardır. Bu faaliyetlerden bazıları aşağıdaki sunulmuştur;

1-) 2006 yılı içerisinde TÜBİTAK 1007 araştırma grubunda “**Türkiye Ceviz Yetiştiriciliğinin Geliştirilmesi**” adı altında kamu proje çalışmaları devam etmiş ve bu yıl içerisinde Müşteri Kurum olan Tarım Bakanlığı (TAGEM) tarafından proje TÜBİTAK’a sunulmuştur. Adı geçen bu ülkesel projede 15’ in üzerinde üniversite ve bakanlık kuruluşu bulunmakta olup, Gaziosmanpaşa Üniversitesi de yürütücü kurumlar arasında yer almaktadır.

2-) Merkez Müdürü Doç. Dr. Yakup ÖZKAN, Ülkesel proje içerisinde yer alan “**Seleksiyon-1 Aşamasını Geçmiş Bazı Yerli Ceviz Tiplerinin Seleksiyon 2 Ve Bölgesel Adaptasyon Denemeleri**” isimli alt projenin yürütücülüğünü üstlenmiştir. Sert kabuklu meyvelerle ilgili çalışmalarını sürdüren Prof. Dr. Yaşar AKÇA adı geçen ülkesel projede **Proje Yöneticisi** olarak görev almıştır. Yine Üniversitemiz elemanlarından Doç. Dr. Kenan YILDIZ adı geçen ülkesel projede aktif olarak görev üstlenmiştir.

3-) Doğuşuna Üniversitemizin sebep olduğu ve her yıl düzenli olarak yapılan **Ulusal Ceviz Çalışma Grubu** toplantısı bu yıl Eylül ayı başında Çorum Tarım İl Müdürlüğünün destekleriyle Çorum Merkez, İskilip ve Oğuzlar ilçelerinde gerçekleştirilmiştir. Bu toplantıya Üniversitemizden bilim adamları, Tarım Bakanlığından konu uzmanları ve üreticiler olmak üzere toplam 150 ye yakın kişi katılmıştır.



4-) 2006 yılı içerisinde değişik zaman ve tarihlerde Prof. Dr. Yaşar AKÇA, Merkez Müdürü Doç. Dr. Yakup ÖZKAN ve Doç. Dr. Kenan YILDIZ ülkemizde özellikle fidan ve ceviz yetiştiriciliği ile öne çıkan Tokat-Niksar, Çorum-Oğuzlar, Bursa, Denizli ve diğer birçok ilde seminer ve konferanslara katılmışlardır.

5-) Adı geçen öğretim üyeleri başta Tokat ve çevresi olmak üzere Türkiye'nin birçok yerinde ceviz yetiştiriciliği ile ilgili karşılıksız danışmanlık ve teknik bilgi sunmuşlar ve ceviz yetiştiriciliği ile ilgili sorunlara 2006 yılı içerisinde de imkan ölçüsünde cevap vermişlerdir.

### 1-1.2.2.3. Kelkit Havzası Araştırmalar Merkezi

Merkez, Rektörlüğe bağlı olarak, 2547 sayılı Yükseköğretim Kanunu'nun 7. maddesinin birinci fıkrasının (d) bendinin (2) numaralı alt bendi uyarınca, Kelkit Havzası ve civarında "sürdürülebilir gelişmeye" yönelik çalışmaların yönlendirilmesi, teşvik edilmesi ve konu ile ilgili disiplinler arası çalışmalar yapmak amacıyla 29/09/2004 tarihinde kurulmuştur.

**Sunulan Hizmetler :** Kelkit Havzasının bütünleşik sürdürülebilir gelişim planlarını hazırlamak, güncellemek, konu ile ilgili disiplinler arası araştırma, eğitim ve koordinasyon hizmetleri yapmak, havzada doğal kaynak yönetimi, sosyo-ekonomi, çevre ve eğitim sorunları, halk sağlığı, temiz enerji, deprem, şehir planlama, balıkçılık, ekolojik turizm ekolojik tarım ve biyolojik çeşitlilik konuları öncelikli olmak üzere bölgenin "sürdürülebilir gelişmesine" yönelik her türlü alanlarda bilimsel ve uygulamaya yönelik araştırmalar yapmak, sorunların çözümü için öneriler geliştirmek, seminer, konferans, açık oturum, sempozyum, kurs, bilimsel ve teknik özellikli toplantılar düzenlemek, bölgenin tarihi ve kültürel mirasının korunması ve devamlılığının sağlanması için çalışmalarda bulunmak.

### Faaliyet ve Proje Bilgileri

#### 1-) Kelkit Havzası Metropolitan Jeolojisi Projesi M- 134 nolu BAP Projesi

Şebinkarahisar (Giresun) Metropolitan jeolojisi (tamamlandı)  
Koyulhisar (Sivas) Metropolitan jeolojisi (tamamlandı)  
Suşehri(Sivas) Metropolitan jeolojisi (tamamlandı)  
Niksar(Tokat) Metropolitan jeolojisi (tamamlandı)  
Erbaa(Tokat) Metropolitan jeolojisi (tamamlandı)  
Almus(Tokat) yöresinin jeolojisi (tamamlandı)  
Akıncılar(Sivas) yöresinin jeolojisi (tamamlandı)  
Kelkit çayı boyu jeolojik etüt çalışması (devam ediyor)  
Çamoluk (Giresun) yöresinin jeolojisi (tamamlandı)

2-) Koyulhisar (Sivas) İlçesi Heyelan Önleme Projesi (Avrupa Birliği Projeleri inceleme komitesinde)

3-) Yıldızeli (Sivas) ilçesi Dere Islah Projesi(Avrupa Birliği Projeleri inceleme komitesinde)



- 4-) Gaziosmanpaşa Üniversitesi jeolojik-jeoteknik etüdü analitik raporu(tamamlandı)
- 5-) Gaziosmanpaşa Üniversitesi spor kompleksi heyelan önleme çalışması(tamamlandı)
- 6-) Gaziosmanpaşa Üniversitesi köprü inşaatı heyelan önleme çalışması(tamamlandı)
- 7-) Gaziosmanpaşa Üniversitesi Tıp Fakültesi Araştırma ve Uygulama Hastanesi inşaatı jeolojik-jeoteknik etüdü (tamamlandı)
- 8-) Tokat Organize Sanayi Bölgesi Heyelan Önleme Projesi(tamamlandı)
- 9-) Çorum Küçük Sanayi Sitesi ve Yaydığı Köyü Heyelan Önleme Projesi(Jeolojik-Jeoteknik etütler (tamamlandı)
- 10-) Amasya Kralkaya Mezarları Kaya-blok düşme alanları iyileştirme projesi (inceleme Kurulunda)
- 11-) Bafra ovası Kızılırmak Deltası Ar-ge Projesi(Bafra Ziraat Odası İnceleme Komitesinde)
- 12-) Koyulhisar(Sivas) İlçesi bitki örtüsü haritalama çalışmaları(tamamlandı)
- 13-) Kelkit (Gümüşhane) İlçesi bitki örtüsü haritalama çalışmaları(tamamlandı)
- 14-) Köse(Gümüşhane) İlçesi bitki örtüsü haritalama çalışmaları(tamamlandı)
- 15-) Suşehri(Sivas) İlçesi bitki örtüsü haritalama çalışmaları(tamamlandı)
- 16-) Akıncılar(Sivas) İlçesi bitki örtüsü haritalama çalışmaları(tamamlandı)
- 17-) Gölova(Sivas) İlçesi bitki örtüsü haritalama çalışmaları(tamamlandı)
- 18-) Kelkit Havzasında (Erbaa, Niksar, Başçiftlik, Reşadiye, Suşehri, Şebinkarahisar) Yetiştirilen çilek bitkisinin beslenme durumu toprak ve bitki analizleri ile değerlendirilmesi ve yöre çilek tarımı için etkili gübreleme önerileri.(devam ediyor)
- 19-) Kelkit Havzası (Tokat, Erzincan) bağların beslenme durumunun toprak ve bitki analizleri ile incelenmesi.(devam ediyor)

### **1-1.3. Sağlık Hizmeti**

#### **1-1.3.1. Araştırma ve Uygulama Hastanesi**

Araştırma ve Uygulama Hastanesi 2002 yılında poliklinik hizmeti ile faaliyete geçmiştir. 2003 yılında da yataklı hizmet sunmaya başlamıştır. Hastane iki ayrı hizmet binasından oluşmaktadır.Yataklı hizmet binası, mülkiyeti Sağlık Bakanlığına ait yaklaşık 5000.00 m2 kapalı alan üzerinde faaliyetini yürütmektedir. Bu binada yoğun

---



bakım ünitesi ile birlikte 130 yatak mevcuttur. 5 adet ameliyathane faal olarak çalışmaktadır. Poliklinik hizmet binası, hasta muayene odaları, laboratuvarlar, radyoloji ünitesi ve hastane idari birimlerinden oluşmaktadır. 116 akademik, 239 idari personel olmak üzere 355 personel ile yataklı sağlık hizmeti verilmektedir.

Kurulduğu günden bugüne kadar artan hizmet kalitesi ve nitelikli tıbbi cihaz kapasitesi ile bölgemizde yerinde ve kaliteli bir sağlık hizmeti sunma amacındadır. 2007 yılı başında 42 yatağın daha hizmete girmesi ile toplam yatak sayısı 172, 2008 yılında faaliyete geçmesi planlanan yeni hizmet binası ile de yatak kapasitesi 372 olacaktır. Bu binada acil sağlık hizmeti sunmaya başlanılacaktır. Mevcut 5 adet olan ameliyathane sayısı, açılacak 8 yeni ameliyathane ile toplam 13 olacaktır.

İlimizde yapılamayan tahlil, tetkikler, KVC ameliyatları, Anjiyo hizmetleri ile hastanemiz bölgemizde bir çekim merkezi olma yolundadır.

2006 yılında toplam 86.456 poliklinik hastasına bakılmış, 7.305 yatan hasta sayısı ile 1.879 ameliyat sayısı gerçekleşmiştir. Hastanenin sunduğu hizmetler karşılığında döner sermaye cirosu 16.447.925,00 YTL dir.

**Tablo 54 : 2006 Yılı Sağlık Hizmetleri**

	Yatak Sayısı	Hasta Sayısı	Tetkik Sayısı
Acil Servis Hizmetleri	-	-	
Yoğun Bakım	10	375	
Klinik (Hizmet Veren Klinik Sayısı)	28		
Ameliyat Sayısı		1.879	
Poliklinik Hastası Sayısı		86.456	
Laboratuvar Hizmetleri			2.225.090
Radyoloji Ünitesi Hizmetleri		34.647	
Nükleer Tıp Bölümünde Verilen Hizmetler		-	
Yatan Hasta Sayısı		7.305	
Mediko- Sosyal Poliklinik Hasta Sayısı		14.339	

#### **1-1.4. Kütüphanecilik Faaliyeti**

Üniversite Kütüphanemiz, Merkez Kütüphanesi ve buna bağlı Niksar Meslek Yüksekokulu, Turhal Meslek Yüksekokulu ve Zile Turizm İşletmeciliği ve Otelcilik Yüksekokulu kütüphanelerinden oluşmaktadır. Bu kütüphanelerimizde çağdaş bilgi kaynakları kullanılarak her türlü kütüphanecilik hizmetleri verilmektedir. Kütüphanemiz 1993 yılında şehir yerleşkesinde bulunan eski rektörlük binasında hizmet vermeye başlamıştır. 2001 yılında ise Taşlıçiftlik kampusunda bu günkü modern binasına kavuşmuştur. 2003 yılında yeniden yapılanarak günün şartlarına uygun modern yönetim anlayışı çerçevesinde hizmet vermeye devam etmektedir. 2005 yılında ise bünyesine yukarıdaki birim kütüphanelerini eklemiştir.





Üniversitemizin gelişmesine paralel olarak ilçelerimize açılan meslek yüksekokullarına da kütüphane kurma çalışmalarımız devam etmektedir.

**Tablo 55 : Kütüphane Kaynakları**

Kaynaklar	Sayı
Basılı Kitap (toplam)	42.626
Tez	477
Seminer çalışması	370
Ciltli dergi	12.000
Aboneliği devam eden dergi(basılı)	349
E- dergi	1
Tam metin veri tabanı	12
Bibliyografik veri tabanı	2
Elektronik kitap	23.000
CD.Room	129
Disket	10

**Tablo 56 : Konularına Göre Kitap Sayısı**

Kitap Konuları	Kitaplar				2006 Yılı Süreli Yayınlar	
	2005 Yılı Sonu Kitap Sayısı	2006 Yılı		2006 Yılı Sonu Kitap Sayısı	Basılı	Elektro-nik
		Kütüphaneye Giren Kitap Sayısı	Kütüphaneden Çıkan Kitap Sayısı			
1- Genel	841	276		1.117		
2- Felsefe ve psikoloji	716	399		1.115		
3- Din	467	97		564		
4 -Toplum Bilimleri	6.977	1.409		8.386		
5- Dil ve Dilbilim	614	302		916		
6-Doğa Bilimleri ve Matematik	2.470	557		3.027		
7 -Uygulamalı Bilimler ve Teknoloji	6.607	1.441		8.048		
8- Sanatlar	891	242		1.133		
9- Edebiyat ve Retorik	4.069	2.469		6.538		
10- Coğrafya, Tarih ve Yardımcı Disiplinler	2.621	564		3.185		
11- Tasnifi Yapılmamış (*)		2.097		2.097		
<b>Merkez Kütüphane Toplam</b>	<b>26.273</b>	<b>9.853</b>		<b>36.126</b>		
12- Turhal MYO		2.929		2.929		
13- Zile Dinçerler Turz. İşl. Ve Otel.YO		2.571		2.571		
14- Niksar MYO		1.000		1.000		
<b>Genel Toplam</b>	<b>26.273</b>	<b>16.353</b>		<b>42.626</b>	<b>349</b>	
					<b>8.243</b>	

(\*) Bilgisayar ortamına aktarılmadığı için konu tasnifi yapılmamıştır.



Tablo 57 : Dillere Göre Kitap Sayısı

Yazma kitaplar					Basma Kitaplar															
Eski Harfli Türkçe	Arapça	Farsça	Diğer diller	Yazma kitaplar toplamı (A)	1928 Harf Devrimi öncesi basılmış kitaplar				1928 Harf Devrimi sonrası basılmış Eski Harfli Türkçe kitaplar (b)	Türkçe ©	Yabancı Diller						İlçe Kütüphaneleri Kitap sayısı			
					Eski Harfli Türkçe	Arapça	Farsça	Diğer diller			Toplam (a)	İngilizce	Fransızca	Almanca	Arapça	Farsça		Diğer diller	Toplam (d)	
									33.754		2.252	46	72	2				2.372	6.500	42.626

Tablo 58: 2006 Yılında Verilen Hizmetler

Hizmetin Adı	Sayısı
Ödünç verilen kitap sayısı	18.579
Kullanıcı eğitimi verilen kişi sayısı	680
Veri tabanı eğitimi verilen kişi sayısı	45
Kütüphaneler arası ödünç verme hizmeti	21
Veri tabanlarından yapılan tarama sayısı	1.700
E-posta yoluyla gelen soru sayısı	8
Fotokopi sayısı (ortalama günlük)	310
Kütüphaneye giren kullanıcı sayısı	152.000

### 2006 Yılında Abone Olunan Veri Tabanlarının Tanıtımı

**1-) Ebrary veri tabanı:** 23.500'ün üzerinde elektronik kitap içeren e-kitap veri tabanıdır. Aynı anda sınırsız sayıda kullanıcıya erişim imkanı vermektedir. 1- İşletme yönetim bilimleri ve ekonomi (3.004 adet tam metin kitap), 2- Kariyer eğitim ve genel eğitim (4.398 adet tam metin kitap), 3- Bilgisayar, mühendislik ve uygulamalı bilimler (2.078 adet tam metin kitap), 4- Beşeri bilimler (5.400 adet tam metin kitap), 5- Bilim tıp ve yardımcı sağlık hizmetleri (3.008 adet tam metin kitap), 6- Sosyal bilimler ve davranış bilimleri (6.221 adet tam metin kitap) olmak üzere 6 ana konu başlığından oluşmaktadır.

**2-) Proquest ABI/Inform Global Veri Tabanı:** İşletme, muhasebe, ekonomi, çevre, hukuk, vergi, petrol, enerji, madencilik, pazarlama ve enformasyon konularını kapsayan 1991'den günümüze 2.830 adet tam metin dergiye erişim sağlanmaktadır.



Agricola: Tarım konusunda en geniş tam metin erişim sağlanan online veri tabanıdır. 1970'den günümüze 114 adet dergiye tam metin erişim sağlanmaktadır. Ayrıca 116 adet dergininde indeks bilgilerini içermekte olup, dünyada bir benzeri bulunmamaktadır

**3-) Blackwell veri tabanı:** Tıp, Veterinerlik, Hemşirelik, Fen Bilimleri, Mühendislik, Entomoloji konu başlıklarını kapsayan 322 adet dergiyi kapsamaktadır.

**4-) Science Direct veri tabanı:** 1800'ün üzerinde elektronik dergi içeren veri tabanıdır. Aynı anda sınırsız sayıda kullanıcıya erişim imkanı vermektedir. Ziraat, Biyoloji, Tıp, Fen bilimleri, Eczacılık, Astronomi, Sosyal Bilimler, Zooloji ve Yer Bilimleri konularını kapsayan tam metin erişim imkanı sağlayan bir veritabanıdır.

**5-) Oxford University Pres Veri Tabanı:** Sanat, Beşeri bilimler, biyokimya, moleküler biyoloji, ekoloji, iletişim, bilgisayar, mühendislik, genetik, ekonomi, işletme, sağlık, tarih, dil, edebiyat, hukuk, matematik, istatistik, tıp, müzik, felsefe, siyaset, bilim, din, psikoloji ve sosyoloji konularında yaklaşık 180 dergiye tam metin erişim sağlamaktadır.

**6-) Springer Link Veri Tabanı:** Kimya, Fizik, Astronomi, Yerbilimleri, Mühendislik, Bilgisayar, Çevre Bilimleri, Matematik, Hukuk, Tıp, Ziraat ve Ekonomi konularını kapsayan 1585 adet dergiye tam metin erişim sağlamaktadır

**7-) Willey Inter Science Veri Tabanı:** İşletme, Finans, Matematik, İstatistik, Kimya, Bilgisayar, Mühendislik, Eğitim, Fizik, Yer bilimleri, Psikoloji, Hukuk ve Tıp konularında 467 adet dergiye tam metin erişim sağlanmaktadır.

**8-)Taylor & Francis Veri Tabanı:** Fizik, Matematik, Teknoloji, Eczacılık, Biyoloji, Psikoloji, İşletme, Kimya ve Beşeri bilimler dalında yaklaşık 1039 dergiye tam metin erişim sağlanmaktadır

**9-) Web of Sciences (1989-2005) veri tabanıdır:** İçerik olarak Dünyada yayınlanan makalelerin hangi dergide, hangi yılda, hangi sayısında yayınlandığını bildirir. Makaleyi yazan kişinin kısa biyografisini verir. Atıf indeksleri mevcuttur. Yayınlanan bir makaleyi, kaç kişinin araştırmasında kullanarak referans olarak göstermiş olduğunu bildirir.

### **1-1.5. Sosyal ve Kültürel Faaliyetler**

Sağlık Kültür ve Spor Daire Başkanlığı; üniversitelerde hizmet verdiği kesim için bir sağlık kuruluşu olmanın yanında öğrencilerin sosyal, kültürel, spor ve beslenme ihtiyaçlarını karşılayan ve psikolojik danışmanlık ile rehberlik hizmetleri veren bir birimdir.



## Sunulan Hizmetler

### 1-1.5.1. Beslenme Hizmetleri

Üniversite merkezinin bulunduğu Tokat Taşlıçiftlik kampüsü ile Niksar, Reşadiye, Erbaa, Almus, Zile ve Turhal ilçelerinde üniversitemize bağlı okullarda öğrenci ve personelin beslenme hizmetleri ihale yolu ile karşılanmaktadır. Sözleşme gereğince günlük dört çeşit yemek hijyenik bir ortamda hazırlanarak öğrenci ve personelin hizmetine sunulmaktadır.

2006 yılında üniversitemiz öğrencilerine 398.691 adet, personele 63.374 adet ve 28.963 adet öğrencimize de ücretsiz olmak üzere toplam 491.028 adet yemek verilmiştir. İhale fiyatı ile satış fiyatı arasındaki fark bütçenin ilgili fasıllarından karşılanmıştır. Yemek ücretleri üniversitemizin Yönetim Kurulu kararı gereğince öğrenci ve ek göstergesiz personel için 1,00 YTL , Prof. için 2,50 YTL ve diğer Akademik personel için 1,75 YTL dir.

Öğrenci kantinleri ihale ile kiraya verilmiş olup, kontrolleri Başkanlıkça yapılmaktadır.

### 1-1.5.2. Sağlık Hizmetleri

Üniversitemiz Sağlık Merkezinde 2 si diş doktoru olmak üzere 5 doktor, 1 kadrolu 1 geçici işçi statüsünde 2 hemşire ve 1 temizlik görevlisiyle üniversitemizin öğrencileri, personeli ile personelin eş ve çocuklarına sağlık hizmeti verilmektedir.

Diş ünitesinde diş çekimi, diş dolgusu, ışın dolgu, kanal tedavi, diş filmi, diş taşı temizliği, kron sökümü ve kron yapıştırılması işleri yapılmaktadır. 2006 yılında diş ünitesinde 1.632 personel ve personel eş ve çocukları ile 198 öğrenciye sağlık hizmeti verilmiştir. Diğer sağlık bölümlerinde 10.657 adet personel ve personel eş ve çocukları ile 1.852 adet öğrenciye sağlık hizmeti verilmiştir.

### 1-1.5.3. Spor Hizmetleri

Üniversitemizin spor faaliyetleri başkanlıkça desteklenmekte olup, folklor kıyafetleri, spor giysileri, spor malzemeleri ve bununla ilgili sağlık malzemeleri ile müsabakalara katılmaları ve masrafları karşılanmaktadır.

2006 yılında Üniversiteler Spor Federasyonunun düzenlediği ve çeşitle üniversitelerle yapılan müsabakalara katılımlarımız ve derecelerimiz ;

- Voleybol Ankara C klasmanı 3.lüğü (Kız) ,
- Tenis Sivas C Klasmanı 2.liği , B klasmanına terfi ( Kız) ,
- Futbol Tokat B klasmanı 2 liği ( Erkek) ,
- Basketbol Trabzon C Klasmanında kız ve erkekler 1. liği ,
- Hentbol Niğde grup birinciliği ( Erkekler) ve Antalya süper lige terfi etti Mersin B klasmanına çıktı, grup birincisi olarak ,
- Atletizm Antalya puanlı atletizm kızlarda Türkiye ikinciliği.



#### **1-1.5.4. Sosyal ve Kültürel Faaliyetler**

- 1-)** 16 Şubat 2006 Konferans "Tubitak Destek Programlarının Tanıtılması" Prof. Dr. Mehmet KURAN GOÜ.Öğretim Üyesi
  - 2-)** 24 Şubat 2006 Tiyatro "Duvarların Ötesi" Samsun Düşevi Oyuncuları
  - 3-)** 07 Mart 2006 Konferans "Hipertansiyon ve Böbrek Hastalığında Sigara- Sigaranın Sağlığa Zararları" Doç Dr. İdris ŞAHİN -Yrd. Doç. Dr.İlhan ÇETİN GOÜ. Öğretim Üyesi
  - 4-)** 14 Mart 2006 Konferans "14 Mart Neden Tıp Bayramı'dır." Yrd. Doç Dr. Murat AKSU GOÜ. Öğretim Üyesi
  - 5-)** 20 Mart 2006 Söyleşi Hulki CEVİZOĞLU
  - 6-)** 21 Mart 2006 Konferans "Nevruz Bayramı" Prof. Dr. Salim CÖHCE -Prof. Dr. Kamil Veli NERİMANOĞLU- Doç. Dr. İsmet ZAATOV-
  - 7-)** 22 Mart 2006 Konferans "Çanakkale Savaşları" Doç Dr. Ayhan ÖZTÜRK Erciyes Üniversitesi
  - 8-)** 05 Nisan 2006 Konferans "Türk Boylarında Şiirleşen Gazi Osman Paşa" Yrd. Doç Dr. Burhan KAÇAR GOÜ. Öğretim Üyesi
  - 9-)** 13 Nisan 2006 Konferans "Bölgemizde sık görülen bulaşıcı hastalıklar ve korunma yolları" Yrd. Doç. Dr. Berna M. YELKEN Öğretim görevlisi Dr. Türker TAŞLIYURT
  - 10-)** 24 Nisan 2006 Konferans "Küresel ısınmaya çözüm hidrojen ekonomisi" Prof. Dr. Saim ÖZKAR
  - 11-)** 25 Nisan 2006 Konser "Türk sanat müziği" Okutman Banu GEBOLOĞLU
  - 12-)** 28 Nisan 2006 Konferans "Dünya ve Türkiye'de yenilenen bir enerji ve Türkiye'nin enerji geleceği" Prof. Dr. Yunus ÇENGEL
  - 13-)** 8-12 Mayıs 2006 "7. Gençlik şöleni"
  - 14--)** 3 Mayıs 2006 Tiyatro mini komedi oyuncuları Marmara Üniversitesi tiyatro topluluğu
  - 15-)** 5 Mayıs 2006 Konser "pop müzik"
  - 16-)** 9 Mayıs 2006 Konser " Existance rock grubu"
  - 17-)** 11 Mayıs 2006 Bilgilendirme toplantısı
  - 18-)** 11 Mayıs 2006 "6.şiir şöleni" Doç. Dr. Hanifi VURAL
-



- 19-)** 12 Mayıs 2006 Tiyatro " Sersem kocanın kurnaz karısı"
- 20-)** 12 Mayıs 2006 Konferans " Ulusüstü il hükümet modeli olarak Avrupa Birliği, tarihsel gelişim, siyasal ve yönetsel yapı" Yrd. Doç. Dr. Yusuf TEKİN
- 21-)** 12 Mayıs 2006 Sergi "Hikayeleri ile iğne oyaları fotoğraf"
- 22-)** 16 Mayıs 2006 Panel " Değişik yönleri ile Mustafa Kemal Atatürk"
- 23-)** 27 Mayıs 2006 Mezuniyet Töreni- Konser "Tual"
- 24-)** 29 Mayıs 2006 Konferans "Türk futbolu ve geleceği" Konuşmacı:Şenol GÜNEŞ
- 25-)** 2 Haziran 2006 Piyano konseri Öğretim görevlisi Mehriban GAMBEROVA
- 26-)** 15-17 Haziran 2006 Kongre "5. Orta Anadolu işletmecilik kongresi"
- 27-)** 26 Temmuz 2006 Tarla Günü "Domates Yetiştiriciliğinde Organik İlaç ve Gübrenin Kullanılması" Doç Dr. Naif GEBOLOĞLU
- 28-)** 28 Temmuz 2006 Panel "Kırım Kongo Kanamalı Ateşi"
- 29-)** 14 Eylül 2006 Sempozyum "II. Ulusal Üzümsü Meyveler Sempozyumu"
- 30-)** 22 EYLÜL 2006 -Açılış 2006 - 2007 AKADEMİK YILI AÇILIŞ TÖRENİ - Açılış Dersi: "Çağdaş Eğitim ve Aydınlanma" Prof. Dr. Osman İNCİ Trakya Üniversitesi Öğr. Üyesi
- 31-)** 05 Ekim 2006 Konferans "İçimizden Biri Atatürk" İlknur KALIPÇI Araştırmacı - Yazar
- 32-)** 11 Ekim 2006 Konferans "Milli Mücadele" Turgut ÖZAKMAN Araştırmacı - Yazar
- 33-)** 30 Ekim 2006 Konferans "Cumhuriyet ve Nitelikleri" Yrd. Doç. Dr. Selçuk DUMAN
- 34-)** 08 Kasım 2006 "Bolonya Sürecinin Türkiye'de Uygulanması Projesi 2005-2006 Tokat İl toplantısı"
- 35-)** 08 Kasım 2006 Konser "Şan Resitali" Özlem NAVDAR
- 36-)** 09 Kasım 2006 Atatürk'ü Anma "Fotoğraflarla ve Şiirlerle Atatürk"
- 37-)** 24 Kasım 2006 Öğretmenler Günü - Konferans "Öğrenci Başarısında Öğretmenin rolü" Yrd. Doç. Dr. Rukiye ŞAHİN GOÜ. Öğretim Üyesi
-



38-) 24 Kasım 2006 Öğretmenler Günü "Resim ve Heykel Sergisi"

39-) 7 Aralık 2006 Konferans " Bölücü Terör, Sivil Uzantıları ve Çözüm Yolları" Emekli T.General Osman ÖZBEK

40-) 14 Aralık 2006 Konferans " Bankacılık Sektöründe Basel-II Kriterlerinin KOBİ' ler Üzerindeki Etkileri" Doç. Dr. Nevin YÖRÜK GOÜ. Öğretim Üyesi

41-) 18 Aralık 2006 Konferans "Ulusal Çıkarlar Doğrultusunda Kıbrıs ve Avrupa Birliği" Emekli Büyükelçi Onur ÖYMEN

42-) 22 - 23 Aralık 2006 Tiyatro "Gözlerimi Kapatım Vazifemi Yaparım" GOÜ. Tiyatro Kulübü

#### **1-1.5.5. Part- Time Hizmetleri**

Üniversitemizin Yönetim Kurulu Kararı gereğince Kütüphane, Bilgi İşlem, Spor Salonu, laboratuvarlar ve farklı birimlerde, çalışan ve başarılı ihtiyaç sahibi öğrencilerden 100 öğrenci part-time olarak çalıştırılmış, ortalama olarak kişi başına brüt 140,00 YTL ücret ödenmiştir.

#### **1-1.6. Toplumun Eğitimi Faaliyeti**

Sürekli Eğitim Araştırma ve Uygulama Merkezinin amacı, sürekli eğitim programları düzenlemek, bu yolla kamu, özel sektör ve uluslararası kuruluşlarla işbirliğini geliştirmede ülke kalkınmasına katkıda bulunmaktır. Merkezimizin faaliyetleri kamu, özel sektör, ulusal ve uluslararası kuruluş ve kişilerin ihtiyaç duydukları alemlerde, onların bilgi ve becerilerini artırmak, fiziki ve ruhsal gelişimlerine katkıda bulunmak amacıyla ulusal ve uluslar arası düzeyde kurslar, seminerler, konferanslar, sanatsal ve sportif etkinlikler ve diğer eğitim programları düzenlemek amacı doğrultusunda projeler hazırlamak, yayın ve danışmanlık hizmetleri sunmaktır.

#### **2006 Yılı Faaliyetleri**

1-) İngilizce kursu (29/05/2006 – ÜDS, KPDS ), katılım 24 kişi

2-) İngilizce kursu (24/07/2006-01/09/2006), katılım 13 kişi

3-) LES kursu (2810/2006-26/11/2006 ), katılım 6 kişi

#### **2007 Yılı Yapılması Düşünülen Faaliyetler**

1-) OUTOCAD 2 D Eğitim ve Otomatik Kontrol ve PLC eğitim Kursu

2-) Otomatik Kontrol ve PLC eğitim kursu

3-) İngilizce kursu



4-) LES kursu

5-) Halkoyunları kursu

6-) Bilgisayar kursu

7-) Hizmet içi eğitim kursu

### **1-2. Alt Yapı Projeleri**

Yapı İşleri ve Teknik Daire Başkanlığı 2547 sayılı Yüksek Öğretim Kanununun 51-a maddesine istinaden Üniversite merkez yönetim örgütü kapsamında kurulmuş ve görevlendirilmiştir. Mali işlemleri 5018 sayılı Kamu Mali Yönetim ve Kontrol Kanununa, İhale işlemleri ise 4734 sayılı Kamu İhale Kanununa tabi olarak yürütülmektedir.

Üniversitemizin; eğitim, sağlık ve spor sektöründe gayri menkul sermaye üretimine ait yatırımları daire başkanlığı tarafından gerçekleştirilmektedir. Bu bağlamda yapılacak işlerin keşif, ihale, kontrollük ve kabul işlemleri yapılmaktadır. Ayrıca Üniversitemizin merkez ve taşra birimlerine ait bina, tesis ve altyapının bakım-onarım hizmetleri de daire başkanlığınca yapılmaktadır.

Yapı İşleri ve Teknik Daire Başkanlığının harcama yada gerçekleştirme yetkisinde bulunan 2006 yılı yatırımlarına ilişkin başlangıç ödenekleri aşağıdaki gibidir.

- Etüt-Proje	355.000,00 YTL
- Kampus Altyapı	1.100.000,00 YTL
- Derslik Laboratuar	2.320.000,00 YTL
- Büyük Onarım	750.000,00 YTL
- Hastane Binası	5. 000.000,00 YTL
- Hastane Büyük Onarımı	700.000,00 YTL
- Açık ve Kapalı Spor Tesisleri	900.000,00 YTL

Ayrıca yıl içinde eğitim sektörüne yeni alınan projelerimiz:

- Koyulhisar Meslek Yüksek Okulu 2.000.000,00 YTL

Mevcut Projelere Yıl içinde alınan ek ödenek miktarları:

- Kampus altyapısı 2.000.000,00 YTL

Kurum içi projeler arası ödenek aktarmaları:

- Etüt-Proje	250.000,00 YTL ( azalan )
- Kampus altyapısı	100.000,00 YTL ( artan )
- Derslik Laboratuar	150.000,00 YTL ( artan )
- Açık ve Kapalı Spor Tesisleri	190.000,00 YTL ( artan-ÖSHB)

Başlangıç ödeneği ve ek ödeneklerle beraber 2006 yılı için toplam 15.315.000,00 YTL ödenek temin edilmiştir.





**Yıl sonu itibari ile nakdi ve fiziki gerçekleşme durumları aşağıdaki gibidir ;**

1-) Etüt-Proje işine 95.000,00 YTL harcanmış ve Araştırma ve Uygulama Hastanesinin mimari, betonarme, mekanik ve elektrik projeleri yaptırılarak iş ikmal edilmiştir.

2-) Kampus altyapısı işine 3.117.250,00 YTL harcanarak köprülü kavşak inşaatı bağlantı yolları ile birlikte %90 oranında tamamlanmış, ana yol aydınlatması yapılmış ve ısı merkezinde mekanik tevsii işlemleri gerçekleştirilmiştir.

3-) Derslik Laboratuar inşaatına 2.320.000,00 YTL harcanarak Eğitim Fakültesi 1.blok inşaatı %50 ve konferans salonu %80 seviyelerine getirilmiştir.

4-) Büyük onarım işi kapsamında 625.838,00YTL harcanarak merkez kampusu ve taşrada mevcut binaların çeşitli onarımları yapılmış, tüm üniversite lojmanlarının doğramaları yenilenmiş ve kazan dönüşüm işleri gerçekleştirilmiştir.

5-) Hastane binası inşaatında 2.794.650,00 YTL harcanarak 2 blok temel ve su basman işleri tamamlanmış, 1 bloğun 1 katının betonarmesi bitirilmiş, jeneratör, klima ve soğutma cihazları temin edilmiştir.

6-) Hastane onarımı kapsamında 700.000,00 YTL harcanarak 1 adet su deposu,1 adet anjiyo ünitesi, 1 adet mediko-sosyal kliniği yaptırılmış ve her iki hastane binasında çeşitli onarım işleri gerçekleştirilmiştir.

7-) Açık ve Kapalı Spor tesislerine 1.090.000,00 YTL harcanarak 1.000 kişilik kapalı spor salonu inşaatı %50 oranında tamamlanmış ve binanın kaba inşaatı ve çatısı ikmal edilmiştir.

8-) Koyulhisar Meslek Yüksek Okulu inşaatı için 1.993.000,00 YTL harcanarak ihale kapsamında olan eğitim blokları ikmal edilmektedir.

2006 yılı için toplam nakdi gerçekleşme miktarı 12.735.738,00 YTL dir. Toplam ödenekten geriye kalan 2.579.262,00 YTL ödenek Maliye Bakanlığı tarafından kurumumuz dışı yasal nedenlerle iptal edilmiştir.

Zile Dinçerler Turizm ve Otelcilik Yüksek Okulu eğitim binası yapımı için Cemalettin DİNÇER ve Şerafettin DİNÇER ile Rektörlük makamı arasında 23/12/2005 tarihinde protokol imzalanmıştır. 2007 yılında inşaatına başlanmıştır. Eğitim binası projesi 7765.00 m2 toplam alan üzerine; 6190.00 m2 idari bina, toplam 300.00 m2 3 adet laboratuar, 630.00 m2 9 adet derslik, 645.00 m2 kantin-yemekhane, 12 adet eğitim odası, 21 adet otel odası, 11 adet öğretim görevlisi odasından oluşmaktadır.



## **2- Diğer Hususlar**

### **2-1. Avrupa Birliği Hibe Projeleri**

1-)

PROJE ADI : **Aktif İşgücü Eğitimi Kurs Programları Projesi**

PROJE YÜRÜTÜCÜSÜ : AB-İŞKUR-Niksar MYO ortak projesi

PROJE KONUSU : Bu proje Niksar ilçesi ve yakın çevre ilçelerdeki uzun süreli işsizlerin, kadınların, eski hükümlülerin, vasıfsız gençlerin, uyuşturucu bağımlılarının, zihinsel yetersiz kişilerin ve bu gibi dezavantajlı grupların sosyal entegrasyonuna yöneliktir. Proje, bu zorunluluktan yola çıkarak, kalifiye olmayan iş gücünü ve zihinsel yetersiz kişileri teorik ve pratik anlamda bilgiyle donatarak ekonomiye sağlıklı işgücü biçiminde kazandırmayı hedeflemektedir. Bu proje, yukarıda bahsi geçenleri ve uzun süreli işsizleri, köyden şehre göç edenleri, diğer tüm işsizleri, istihdamda olmakla birlikte işini kaybetme tehlikesi olanları, verimliliklerini ve etkinliklerini artırmak isteyenlerin mesleki eğitimine yöneliktir. Projenin uzun dönemli amacı, benzersiz bir yerel eğitim sahasının kurulması ve istihdam oranının kalıcı olarak yükseltilmesidir.

UYGULAMA ZAMANI : Aralık 2004 – Ekim 2005

PROJE BÜTÇESİ : 170.700 Avro

RPOGRAMLAR : Bilgisayar, Elektrik, İşletme, Muhasebe, Turizm ve Restorasyon, Balıkçılık, Zihinsel Engelliler Rehabilitasyon Eğitimi temalı 7 ana başlık altında 2 eğitim aşamalı olarak 400 Kursiyer eğitildi.

2-)

PROJE ADI : **Teknoloji Destekli Meslek Edindirme Kurs Projesi(TEDMEK)**

PROJE YÜRÜTÜCÜSÜ : AB-DPT-Niksar MYO ortak projesi

PROJE KONUSU : Bu proje Niksar ve yakın çevre ilçelerdeki uzun süreli işsizlerin, kadınların, eski hükümlülerin, vasıfsız gençlerin, zihinsel yetersiz kişilerin ve bu gibi dezavantajlı grupların sosyal entegrasyonuna yöneliktir. Proje, bu zorunluluktan yola çıkarak, kalifiye olmayan iş gücünü teorik ve pratik anlamda bilgiyle donatarak ekonomiye sağlıklı işgücü biçiminde kazandırmayı hedeflemektedir. Ayrıca zihinsel yetersiz çocukların ebeveynlerini eğiterek, zihinsel yetersiz çocukların topluma entegrasyonuna yardımcı olmayı hedeflemektedir. Bu proje, yukarıda bahsi geçenleri ve uzun süreli işsizleri, köyden şehre göç edenleri, diğer tüm işsizleri, istihdamda olmakla birlikte işini kaybetme tehlikesi olanları, verimliliklerini ve etkinliklerini artırmak isteyenlerin eğitimine yöneliktir. Projenin uzun dönemli amacı, benzersiz bir yerel eğitim sahasının kurulması ve istihdam oranının kalıcı olarak yükseltilmesidir.



UYGULAMA ZAMANI : Haziran 2006 – Nisan 2007

PROJE BÜTÇESİ : 78.495 Avro

RPOGRAMLAR : Ev Cihazları Teknolojisi, Bilgisayar Programcılığı, Bilgisayar Donanımı, Bilgisayarlı Muhasebe, İşletme, Zihinsel Engelli Çocukların Ebeveynlerinin Eğitimi temalı 6 ana başlık altında 5 aylık, 2 periyotlu eğitim kursları süresince 700 kişinin eğitilmesi hedeflenmektedir.

3-)

PROJE ADI : **Zile İlçesinin Turizm Destinasyonuna Dönüştürülmesinde Girişimcilere ve Yerel Halka Mesleki Turizm Eğitimi verilmesi**

PROJE YÜRÜTÜCÜSÜ : Zile Belediyesi – Zile Dinçerler Turizm İşletmeciliği ve Otelcilik Yüksek Okulu

PROJE KONUSU : Zile ilçesinde yaşayan 17-29 yaş arasında işsiz lise mezunlarına, ev kadınlarına ve turizm alanında yatırım yapmak isteyen girişimcilere turizm eğitimi vererek turistik yatırım projelerinin önünü açmak ve turizm endüstrisinin ihtiyaç duyduğu nitelik ve türdeki ara işgücünü yetiştirmek hedeflenmektedir.

UYGULAMA ZAMANI : 31/05/2006- 31/12/2006

PROJE BÜTÇESİ : 84.000 Avro

PROGRAMLAR : Bu projede 50 kursiyere meslek edinme ve 25 iş adamına işletmecilik konularında eğitim verilmiştir.

## 2-2. Avrupa Birliği Eğitim Ve Gençlik Programları Koordinatörlüğü

Ofis 2004 yılında Rektörlük bünyesinde, Avrupa Birliği Eğitim ve Gençlik Programları hakkında öğrenci ve öğretim üyelerini bilgilendirmek ve bu programların Üniversitemiz de işleyişini sağlamak amacıyla kurulmuştur. Avrupa Birliği Eğitim ve Gençlik Programlarının genel adı 2007 yılı itibarıyla “Lifelong Learning Programme” (Hayatboyu Öğrenme Programı) olmuştur. Bu program Erasmus( yüksek öğretim), Comenius, Grundtvig, Leonarda de Vinci programlarını kapsamaktadır.

Erasmus, değişim programı yanında aynı zamanda yükseköğretim kurumları arasında Avrupa boyutunun teşviki amaçlı ortak projeler ve programlar, üniversite öğrencileri ve öğretim elemanları için mübadele bursları, akademik uzmanlık ağları (Thematic networks) gibi konuları da kapsar.



Erasmus programı kapsamında Üniversitemiz 2006 yılı Kasım ayından itibaren Avrupa'da bulunan 9 farklı üniversite ile Bilateral Agreement (ikili anlaşma) imzalamıştır. Bu üniversiteler;

**1-) GDANSK MANAGEMENT COLLEGE: POLONYA**

- A. İşletme Bölümü
- B. Kamu Yönetimi Bölümü

**2-) UNIVERSITATEA BABES: ROMANYA**

- A. Kimya Bölümü
- B. Bio-kimya Bölümü

**3-) UNIVERSIDAD POLITECNICA DE CARTAGENA : İSPANYA**

- A. Ziraat

**4-) INSTITUT NATIONAL POLYTECNIQUE DE GRENOBLE : FRANSA**

- A. Kimya Bölümü

**5-) UNIVERSİTE PAUL VERLAİNE –METZ: FRANSA**

- A. Kimya bölümü

**6-) SEINAJOKI UNİVERSİTY AND APPLIED SCIENCES: FİNLANDİYA**

- A. Gıda Mühendisliği

**7-) UNİVRSİTY OF LJUBLJANİ : SLOVENYA**

- A. Bio-teknoloji

**8-) UNIVERSİTY OF MARIBOR : SLOVENYA**

- A. Ziraat

**9-) UNİVERSITY OF GDANSK : POLONYA**

- A. İşletme
- B. Ekonomi

Bu ikili anlaşmalar sayesinde Avrupa'da bulunan üniversiteler ile üniversitemiz arasında öğretim üyesi ve öğrenci değişimi (mobility) gerçekleştirilebilecektir. Mart 2007 tarihinde bir öğretim üyesi değişikliği düşünülmektedir.

2007-2008 Akademik yılında da hem öğrenci hem de öğretim üyesi değişikliği düşünülmektedir. Bu değişimlerde giden öğrenci ve öğretim üyeleri Avrupa Birliği tarafından hibe verilmek suretiyle desteklenmektedir.

Erasmus kapsamında ECTS (Avrupa Kredi Transfer Sistemi) çalışmalarına başlanmış, Bu çalışma kapsamında fakülte ve bölüm koordinatörleri seçilmiştir.

Erasmus kapsamında bilgilendirme toplantıları yapılmaktadır. Üniversitemiz de de Bologna Sürecinde Tokat ili toplantısı 8 Kasım 2006' da yapılmıştır.

---



Ulusal Ajansın yaptığı dönem toplantılarına ve bilgilendirme toplantılarına katılmıştır.

Her üç ay da bir YÖK 'e rapor verilmiştir.

### **2-3. Hukuk Müşavirliği**

Hukuk Müşavirliği, Üniversitenin tasarruflarının yürürlükteki mevzuata uygun icra edilmesi için, Üniversitenin birimlerinin işlem tesis ederken, hukuki konularda, mevzuatın yorumunda tereddüde düştükleri durumlarda mütalaa vermektedir.

İdari, akademik personel, öğrenciler, diğer kişi ve kurumlarla olan anlaşmazlık ve uyuşmazlıklarında adli ve idari mercilerde Üniversitenin haklarını savunmaktadır. İdari ve akademik personel ile öğrenciler hakkında açılan disiplin soruşturmalarının yürütülmesi de Hukuk Müşavirliği ile koordinasyon halinde yapılmaktadır.

Hukuk Müşavirliği'nde 657'ye tabi kadrolu kurum avukatı olmak üzere, bir personel görev yapmaktadır.

#### **Hukuk Müşavirliğinin Yaptığı İşler :**

Dava dilekçeleri hazırlamak, davaları açmak, açılmış davalarla ilgili dava dilekçelerine yanıt vermek, belge ve bilgi derlemek, duruşmalara girmek, tespitler yaptırmak, keşiflere gitmek, mahkeme ara kararlarının gereklerini yerine getirmek, bilirkişi raporları hakkında görüş belirtmek, mahkeme kararlarını temyiz etmek, gerekirse karar düzeltme yoluna gitmek, alacaklarımız için icra kovuşturmasında bulunmak, hacizlere gitmek, Üniversitedeki çeşitli yönetsel birimlerin hukuksal görüş istemlerine yanıt vermek, bütün bu işlemlerle ilgili yazışmaları gerçekleştirmek, kayıt etmek, belgelik oluşturmak, dava zaman aşımı ve yanıt sürelerini geçirmemek için açıklama, belge ve bilgi istem yazılarımızın sonuçlarını titizlikle izlemek başlıca görevlerini oluşturmaktadır.

#### **2006 Yılı Çalışmaları :**

2006 yılında açılan ve üniversitemizin davalı yada davacı taraf olarak yer aldığı dava sayısı **59**'dur. Bu davalardan **50**'si İdare Mahkemelerinde, **2**'si Asliye Hukuk Mahkemelerinde, **1**'i Sulh Hukuk Mahkemesinde, **1**'i İş Mahkemesinde, **1**'i Kadastro Mahkemesinde, **1**'i Ağır Ceza Mahkemesinde, **1**'i Asliye Ceza Mahkemesinde, **2**'si de İcra Ceza Mahkemesinde açılmıştır.

2006 yılının son günü temel alındığında, sürmekte olan (yeni yıla aktarılan) dava dosya sayısı **108**'tir. Bu rakam yeni açılan, görülmekte olan, karara çıkan ve temyiz edilecek olan ve temyizde bulunan dosyaları kapsamaktadır.

2006 yılında sonuçlanmış olan dava sayısı (Karara çıkan dosya sayısı) **42**'dir. Sonuçlanan 42 dava içinde kazanılan dava sayısı 25, yitirilen dava sayısı ise 3'dür. Bir bölümüyle kabul / bir bölümüyle red biçiminde sonuçlanan dava sayısı ise 4'tür. Ayrıca çıkan bir takım yasalar nedeniyle (5535, 5538 ve 5525 Sayılı Yasa) dava



konusuz kaldığından bahisle, karar verilmesine gerek bulunmadığından esas hakkında karar verilmeyen dava sayısı 10'dur. Yitirilen davalarla kısmen kabul, kısmen red şeklinde sonuçlanan ilgili kararların 7'si de temyiz edilmiştir.

2006 yılı içinde Müşavirliğe gelen yazı sayısı **683**'dür. Giden yazı sayısı **277**'dir. Giden yazıların **66**'sı görüş yazısıdır. Giden yazıların içinde her bir dava dosyası ile ilgili olarak mahkemelere sunulan dava dilekçeleri, yanıt dilekçeleri, bilirkişi raporlarına itiraz dilekçeleri, temyiz dilekçeleri, karar dilekçeleri yer almaktadır.

Yine Üniversitemizin ve bağlı birimlerinin alacakları ile ilgili olarak yapılmış ve önceki yıllardan devam etmekte olan icra kovuşturmaları dosya sayısı **24**'dür. 2006 yılında sonuçlanan icra dosya sayısı ise **14**'dür.

#### **2-4. Üniversiteler Arasında Yapılan İkili Anlaşmalar**

<b>Üniversite Adı</b>	<b>Anlaşmanın İçeriği</b>
<b>1. Gazi Üniversitesi</b>	Tıp Fakültesi öğrencilerinin eğitimi.
<b>2. Atatürk, Cumhuriyet, Erciyes, Fırat, İnönü, Kafkas, Karadeniz Teknik, Yüzüncü Yıl üniversiteleri</b>	ÜNİP protokolu.
<b>3. Tüm Üniversiteler</b>	Kütüphaneler arası ödünç kitap verme.(Kütüphane ve Dokümantasyon Daire Başkanları toplantısında alınan karar gereği. (1995 yılı)
<b>4. Gazi, Ankara, Hacettepe, Abant İzzet Baysal, Anadolu, Atatürk, Çukurova, Dokuz Eylül, Ege, İstanbul, Karadeniz Teknik, Marmara, 19 Mayıs, ODTÜ, Yıldız Teknik Üniversiteleri</b>	2547 sayılı kanununun 35 inci maddesine istinaden yüksek lisans ve doktora eğitimi.
<b>5. Ankara Üniversitesi</b>	Bilim insanı yetiştirme projesi, öğretim üyesi yetiştirme programı(BİYEYEP-ÖYEYEP)
<b>6. Orta Doğu Teknik Üniversitesi</b>	Bilim insanı yetiştirme konusunda çerçeve protokolu (ÖYP)



## **IV- KURUMSAL KABİLİYET VE KAPASİTENİN DEĞERLENDİRİLMESİ**



## IV-KURUMSAL KABİLİYET VE KAPASİTENİN DEĞERLENDİRİLMESİ

### A- Üstünlükler

Gittikçe zenginleşen kütüphane kaynaklarımızın olması,

Yapı İşleri Teknik Daire Başkanlığı bünyesinde yeteri kadar teknik personelin mevcut olması,

Öğrenci kayıtlarında yığılmaları önlemek ve öğrencimize daha iyi bir hizmet sunmak amacıyla ilgili banka şubesinin olduğu her il ve ilçelerden harç parası yatırma imkanı sunulması,

Deneyimli öğretim üyelerimizin yanı sıra, genç ve yetkin öğretim üyelerinin varlığı,

Öğrencilerimizle olan yakın iletişimimiz,

Her bölümümüzde en az bir sınıfımızın bilişim teknolojilerini kullanacak donanımına sahip olması,

Bazı bölümlerimizin, bilimsel çalışmalar bakımından gerek nicelik gerekse nitelik olarak çok üst sıralarda olması,

Belirli alanlarda güçlü araştırma altyapısı ve döner sermaye kapsamında çalışabilme potansiyeli,

Bazı bölümlerimizde doktora programının olması,

DPT ve TÜBİTAK tarafından desteklenen proje sayılarındaki artış,

Lisansüstü çalışmalara verilen mali destek,

Veri tabanlarından yararlanabilme,

Koyulhisar Meslek Yüksekokulunun Koyulhisar halkı tarafından benimsenmesi, "Koyulhisar MYO Yaptırma ve Yaşatma Derneği" kurulması, öğrencilerin barınma ihtiyacını karşılayacak 200 yataklı yurt binasının bulunması,

1992 yılında kurulan ve bilgisayar bulunmayan Üniversite'mizde 2006 yılında Bilgi işlem alanında program yazılabilir seviyeye ulaşılmış olması,

İnternet ağımızın her geçen gün daha da iyiye gidiyor olması,

Enstitülerde öğrencilerin objektif kriterlere göre seçilmesi, eğitim-öğretim işleyişinin yönetmeliklerle belirlenmiş olması,





Fen Bilimleri enstitüsünde anabilim dallarının gelişmiş olması, diğer üniversitelerin enstitülerine kayıtlı öğrencilerinin, Fen Bilimleri Enstitümüzden ders alabiliyor olması,

Ulusal Ajansa yapılan başvuru sonucu, üniversitemizin Avrupa Komisyonu tarafından başarılı bulunması ve 2005-2006 eğitim-öğretim yılı itibarıyla Erasmus programlarına katılmaya hak kazanması.

### **B- Zayıflıklar**

Yurt dışındaki önde gelen üniversite ve öğretim üyeleri ile yapılan işbirliğinin yetersizliği,

Uluslararası öğrenci yetersizliği,

Araştırma ve öğrenci laboratuvarlarının alt yapı ve fiziki mekan koşullarının yetersizliği,

Anabilim dallarındaki yüksek maliyetli cihazların ortak kullanıma yeterince açılmaması,

Fiziksel olanaklarının yetersiz kalması (dershane, amfi, seminer ve toplantı salonları gibi),  
Mezunlarla iletişimin arzu edilen düzeyde olmaması,

Eğitim hizmetleri ödenek yetersizliği,

Sürekli olarak altyapıyı iyileştirme zorunluluğu,

Bakım-onarım ve destek servislerinin yeterli olmaması,

Görsel-işitsel ders araçlarının yeterli sayıda olmaması, yenilenmesi, ve güncellenmesindeki zorluklar,

Hem öğrenci, hem de araştırma laboratuvarlarında bulunan cihazların bakım ve onarımlarının düzenli olarak yapılamaması,

Akademik kadroların sayıca yetersizliği,

Araştırma görevlisi sayısının yetersizliği,

Uzman sayısının yetersizliği,

Öğrencilerdeki orta öğretimden gelen eksiklikler ve yetersizlikler,

Enstitülere bölge dışından çok az öğrenci çekebilmek, yetiştirilen öğrencilerin akademik oluşumlarda yer alamaması,



### **C- Değerlendirme**

Üniversitemiz 1992 yılında kurulduğunda 1 fakülte, 3 meslek yüksekokulu ve 2 enstitüden oluşmaktaydı. Bugün 5 fakülte, 4 yüksekokulu, 12 meslek yüksekokulu, 3 enstitü, 6 araştırma uygulama merkezi ve 6 rektörlüğe bağlı birime ulaşmıştır. Üniversitemizin kurulduğu 1992 yılında (1991-1992 eğitim-öğretim yılı) 2.364 olan öğrenci sayısı, bugün 11.101 dir.

Üniversitemize bağlı olarak Tokat merkezi dışında 1 Yüksekokul ve 9 Meslek Yüksekokulunda eğitim-öğretim yapılmaktadır. Bunlardan 1 Meslek Yüksekokulu Sivas ili Koyulhisar ilçesindedir.

Üniversitemizde 2005-2006 eğitim-öğretim yılı 19/09/2005 tarihinde başlayıp, 07/06/2006 tarihinde bütünleme sınavları ile sona ermiştir. 2005-2006 eğitim-öğretim yılı faaliyet sonuçları aşağıda belirtilmiştir.

2005-2006 öğretim yılında 3.406 öğrenci kayıt edilmiştir.

2005-2006 öğretim yılında 4.925'si ön lisans, 5.449'su lisans, 727'si doktora/yüksek lisans olmak üzere 11.101 öğrenci eğitim görmüştür.

2005- 2006 öğretim yılında 2.245 öğrenci mezun olmuştur.

2005-2006 öğretim yılı başarı oranı %76 dır.

2005-2006 öğretim yılında ders veren öğretim elemanı başına düşen öğrenci sayısı (toplam öğrenci / öğretim üyesi+ öğretim görevlisi + okutman) 22,56 dır.

2005-2006 öğretim yılında isteğe bağlı ingilizce hazırlık sınıfına 146 öğrenci kayıt yaptırmış, 86 öğrenci başarılı, 60 öğrenci başarısız olmuştur. Başarı oranı %59 dur.

2005-2006 öğretim yılında kadrolu 273 öğretim üyesi, 166 öğretim görevlisi, 53 okutman, 244 araştırma görevlisi, 37 uzman hizmet vermiştir.

Görev yapan idari personelin 336'sı genel idari hizmetler, 89'u teknik hizmetler, 1'ri avukatlık hizmetleri, 94 'dü sağlık hizmetleri, 66'sı yardımcı hizmetler sınıfında olmak üzere toplam idari personel sayısı 586 dır.

Bilimsel araştırma projeleri komisyonu başkanlığınca 2001 yılından 2006 yılına kadar 227 proje desteklenmiştir.

Avrupa Birliği hibe projesi kabul edilen Niksar Meslek Yüksekokulu ile Zile Dinçerler Turizm İşletmeciliği ve Otelcilik Yüksekokulunun meslek edindirme kursları başarı ile tamamlanmıştır.

Erasmus programı kapsamında Avrupa da bulunan 9 farklı üniversite ile ikili antlaşma (Bilateral Agreement) imzalanmıştır. 2007 yılında bir öğretim üyesi, 2007-2008 öğretim yılında da hem öğrenci hem de öğretim üyesi değişikliği düşünülmektedir.



15-17/06/2006 tarihinde “5. Orta Anadolu İşletmecilik Kongresi”, 14/09/2006 tarihinde “II.Ulusal Üzümsü Meyveler Sempozyumu” düzenlenmiştir.



## **V – ÖNERİ VE TEDBİRLER**



## V- ÖNERİ VE TEDBİRLER

Artova Meslek Yüksekokulu eğitim binası 160 öğrenciye eğitim verebilecek durumda olup, 2007-2008 eğitim-öğretim yılında öğrenci alınması konusunda gerekli başvuru yapılmıştır.

Tokat Sağlık Yüksekokulu, öğretim üyesi sayısı yetersiz, mevcut öğretim elemanı yetmemektedir. Bir öğretim elemanına 29 öğrenci düşmektedir. Bazı derslerde bu sayı 40 kadar çıkmaktadır. Bu durum uygulamalı bir meslek olan ebelik/hemşirelik mesleğinin uygulama alanındaki öğretiminde öğrencilerin öğretim elemanlarından danışmanlık alarak beceri geliştirmelerini olumsuz yönde etkilemektedir. Ayrıca öğretim üyesi azlığı nedeniyle idari yapılanmasını tamamlayamamıştır. Bölüm başkanlıkları vekaleten öğretim görevlileri tarafından yürütülmekte olup anabilim dalları oluşturulamamıştır.

Tokat Sağlık Hizmetleri Meslek Yüksekokulu 2005 yılında kurulmasına karşın hem hizmet binası hem de öğretim elemanı bulunmamaktadır. Eğitime başlayabilmek için acilen bir hizmet binası ve öğretim elemanı kadrosuna gereksinim vardır.

2001 yılında faaliyete geçen Tıp Fakültemiz halen kendi binasına taşınamamıştır. Fiziki mekan yetersizliği nedeni ile temel tıp bilimlerine ait laboratuvar, derslik, uygulama alanlarının sağlanamaması, yeterli öğretim elemanı kadrolarına ulaşamamak lisans eğitimine ilimizde başlayamamamızın nedenlerindedir.

Yabancı Diller Yüksekokulunda, 4 yıllık eğitim-öğretim sürecinin başlayabilmesi için gerekli fiziki alanların oluşturulması ve akademisyen yetiştirilmesi konusundaki çalışmalarımız devam etmektedir.

2002 yılında kurulan Yabancı Diller Yüksekokulunda, 2003-2004 öğretim yılından itibaren isteğe bağlı İngilizce hazırlık sınıflarında değişik bölümleri kazanan öğrencilere bir yıl İngilizce eğitimi verilmektedir. Ülkeler arasında sınırların kalktığı, rekabetin hızlandığı, iletişim araçlarıyla anında her noktaya ulaşılan Dünyamızda yabancı dil öğrenmenin ihtiyaç duyulduğu genel bir zorunluluk arz etmektedir. Bu da dil öğreniminde iyi bir bilgi ve güçlü bir eğitimle mümkün görülmektedir. Önümüzdeki eğitim yılında hedefimiz dil eğitimi üniversitemizin tüm sınıflarına yaygınlaştırmak, daha iyi ve sürekli dil eğitimi sunmaktır.

Ziraat Fakültesinin, bölgenin ihtiyaç duyduğu toprak, bitki, su, gübre, gıda ve kirlilik analizlerinin yapıldığı akredite bir laboratuvar fiziki ve alt yapı ihtiyaçları vardır. Böyle bir laboratuvar hem üniversitemizin hem de ilimizin dışarı açılan bir penceresi olacaktır.

Eğitim Fakültesinde; ilköğretim bölümü okul öncesi, matematik ve Türkçe öğretmenliği anabilim dalları, yabancı diller eğitimi bölümü İngilizce öğretmenliği anabilim dallarının açılması planlanmaktadır.



Yaklaşık 1000 öğretim elemanının katılması beklenen “XVI. Ulusal Eğitim Bilimleri kongresi”, 2007 yılında Eğitim Fakültesi ev sahipliğinde gerçekleştirilecektir. Yine “Ağaç Baskı ve Heykel Sempozyum”unun düzenlenmesi planlanmaktadır.

Sosyal Bilimler Enstitüsüne, büyük üniversitelerden öğrenci çekemememiz en büyük eksiğimiz olarak göze çarpmaktadır. Özellikle master için ÜDS şartının getirilmesi önceki yıllara oranla başvuru ve dolayısıyla öğrenci sayımızı olumsuz etkilemiştir. Yapılacak yönetmelik değişiklikleri ve üniversitemizin adının duyurulması ile enstitümüz bölgesinde hak ettiği yeri alacak ve üstün başarılı bilim adamları ve akademisyen yetiştirme konusundaki başarıları ortaya çıkacaktır.

Sağlık Bilimleri Enstitüsüne Yüksek Öğretim Kurulunun onayı halinde, 2007-2008 güz eğitim-öğretim yılında 8 anabilim dalında öğrenci alımı planlanmaktadır.

2006 yılında başlanan alt yapı ikmal inşaatı kapsamında yaptırılan köprülü kavşak, konferans salonu, Koyulhisar Meslek Yüksekokulu, kapalı spor salonu 2007 yılında tamamlanarak faaliyete geçecektir.

Yapımı devam eden 150 yataklı eğitim hastanemizin 2008 yılında tamamlanarak faaliyete geçmesi planlanmaktadır. Ödeneklerin zamanında gönderilmesi yatırımın planlanan zamanda bitirilmesinde önemli olacaktır.

Bilgi İşlem Daire Başkanlığımız uzman elemanlarla desteklenmeli, teknolojik gelişmelere paralel olarak güçlü makine ve malzeme desteği sağlanmalıdır.

Yapı İşleri ve Teknik Daire Başkanlığı teknik personelinin, kendi branşlarında eğitilerek uzmanlaştırılması suretiyle nitelikli hale getirilmesine ve gerekli teknolojik imkanlarla desteklenerek teknik kapasitelerinin artırılmasına ihtiyaç duyulmaktadır. Faaliyet konularında yayımlanmış mevzuatın gerektiği gibi bilinmesi, ilgili teknolojik ve bilimsel verilere vakıf olma ve teknolojik yeniliklerden haberdar olma konusunda eksiklerimizin olduğu görülmüştür. Bir diğer tespit edilen husus ise teknik elemanlarımızın kendine güven ve cesaret konusunda motivasyon eksikliğidir. Bu hususun yetkili kişilere hesap verme zorunluluğu, yanlış yapma yada beğendiremememe korkusu sonucu risk almama isteğinden kaynaklandığı tahmin edilmektedir.

Araştırma ve Uygulama hastanemizin sunduğu hizmetin nitelik ve nicelik bakımından daha üst seviyelere çıkabilmesi için, mali imkanlarının artırılması, döner sermayesi için büyük külfet oluşturan sözleşmeli personel maliyetlerinin azaltılması için kadrolu personel sayısının artırılması, fiziki mekan yetersizliğinin giderilmesi, geri ödeme kurumlarından alacaklarının hızlı tahsilinin sağlanması gerekmektedir. Hastanemiz kıt kaynaklarının etkin kullanılması, personelin etkin ve verimli kullanılması, malzeme israfının önlenmesi, hasta yatak oranının yüksek tutulması, hasta devir hızının yüksek tutulması, poliklinik hasta sayısının yükseltilmesi alınmış olan tedbirlerdir.

Bilimin evrenselliği ilkesini her zaman ön planda tutan üniversitemiz yukarıda belirtilen hedeflere ulaşabilmek amacıyla ek kaynaklara ihtiyaç duymaktadır. Üniversitemize tahsis edilen akademik kadro sayısı bugün için çok yetersiz kalmaktadır. Arzulanan düzeyde daha nitelikli eğitim hizmeti verebilmemiz için



akademik kadro ile yurtdışı ve yurtiçi etkinlikleri gerçekleştirebilmek, burslar ve teşvikler yoluyla nitelikli öğrencileri çekebilmek, yayın ve araştırma ölçütlerinde uluslar arası başarılarla ulaşabilmek için yeterli mali olanaklara ihtiyaç bulunmaktadır.

Eğitim ve öğretim kurumları ile bölge üniversitesi olmaya aday üniversitemizin gelişmesi ve bölgeye yaptığı katkının devamı için özellikle bütçe ödeneklerinin artırılması ve akademik kadroların verilmesi daha çok katkı sağlayacaktır.



## **EKLER**





**Ek-1: Üst Yöneticinin İç Kontrol Güvence Beyanı**

**İÇ KONTROL GÜVENCE BEYANI**

Üst yönetici olarak yetkim dahilinde;

Bu raporda yer alan bilgilerin güvenilir, tam ve doğru olduğunu beyan ederim.

Bu raporda açıklanan faaliyetler için bütçe ile tahsis edilmiş kaynakların, planlanmış amaçlar doğrultusunda ve iyi mali yönetim ilkelerine uygun olarak kullanıldığını ve iç kontrol sisteminin işlemlerin yasallık ve düzenliliğine ilişkin yeterli güvenceyi sağladığını bildiririm.

Bu güvence, üst yönetici olarak sahip olduğum bilgi ve değerlendirmeler, iç kontroller, iç denetçi raporları ile Sayıştay raporları gibi bilgim dahilindeki hususlara dayanmaktadır.

Burada raporlanmayan, idarenin menfaatlerine zarar veren herhangi bir husus hakkında bilgim olmadığını beyan ederim. ( Tokat- ..../..../2007)

Prof. Dr. Zehra SEYFİKLİ  
Rektör



**Ek-2: Mali Hizmetler Birim Yöneticisinin Beyanı**

**MALİ HİZMETLER BİRİM YÖNETİCİSİNİN BEYANI**

Mali hizmetler birim yöneticisi olarak yetkim dahilinde;

Bu idarede, faaliyetlerin mali yönetim ve kontrol mevzuatı ile diğer mevzuata uygun olarak yürütüldüğünü, kamu kaynaklarının etkili, ekonomik ve verimli bir şekilde kullanılmasını temin etmek üzere iç kontrol süreçlerinin işletildiğini, izlendiğini ve gerekli tedbirlerin alınması için düşünce ve önerilerimin zamanında üst yöneticiye raporlandığını beyan ederim.

İdaremizin 2006 yılı Faaliyet Raporunun “III/A- Mali Bilgiler” bölümünde yer alan bilgilerin güvenilir, tam ve doğru olduğunu teyit ederim. ( Tokat-..../..../2007)

Ertuğrul EĞRİ  
Strateji Geliştirme  
Daire Başkanı

**Ek-3 : Üst Yönetici Özgeçmişi**



Adı-Soyadı : Prof. Dr. Zehra SEYFİKLİ  
Doğum Yeri : Sivas  
Doğum Tarihi : 06/10/1954  
Yabancı Dil : İngilizce  
Uzmanlık Alanı : Göğüs Hastalıkları ve Tüberküloz Uzmanı

Yüksek Öğrenim : Hacettepe Üniversitesi Tıp Fakültesi(1974-1981)  
Öğretim Görevlisi : Cumhuriyet Üniversitesi Tıp Fakültesi (1991)  
Yrd.Doç. : Cumhuriyet Üniv.Tıp F.Göğüs Hast. ve Tüberküloz ABD(1992)  
Doçent : Cumhuriyet Üniv.Tıp F.Göğüs Hast. ve Tüberküloz ABD(1993)  
Profesör : Cumhuriyet Üniv.Tıp F.Göğüs Hast. ve Tüberküloz ABD(1999)

Akademik ve İdari Görevleri

Kastamonu -Taşköprü Merkez Sağlık Ocağı, sorumlu hekim, (1982-1984)  
Ankara -Yenimahalle Ana Çocuk Sağlığı, Başhekim Vekili, (1985-1987)  
Cumhuriyet Üniversitesi Tıp Fakültesi Göğüs Hastalıkları ve Tüberküloz ABD Başkanlığı, (1992-2000)  
Cumhuriyet Üniversitesi Tıp Fakültesi, dönem IV koordinatörlüğü, (1994-1999)  
Dekan, Gaziosmanpaşa Üniversitesi Tıp Fakültesi, (2001-2004)  
Rektör Yardımcısı, Gaziosmanpaşa Üniversitesi, (2001-2001)  
Başhekim Vekili, Gaziosmanpaşa Üniversitesi Araştırma ve Uygulama Hastanesi, (2001-2002)  
Rektör, Gaziosmanpaşa Üniversitesi, (2002-2006, I. Dönem)  
Merkez Müdürü, Kelkit Havzası Araştırmalar Merkezi, (2005-halen)  
Rektör, Gaziosmanpaşa Üniversitesi,(2006- halen)



**Ek-4: Harcama Birimleri ve Harcama Yetkilileri**

<b>Harcama Birimi</b>	<b>Harcama Yetkilisi</b>	<b>Ünvanı</b>
Özel Kalem(Rektörlük)	Doç. Dr. Sedat YAZICI	Genel Sekreter V.
Özel Kalem(Genel Sekreterlik)	Doç. Dr. Sedat YAZICI	Genel Sekreter V.
Savunma Uzmanlığı	Doç. Dr. Sedat YAZICI	Genel Sekreter V.
Hukuk Müşavirliği	Doç. Dr. Sedat YAZICI	Genel Sekreter V.
Diğer Bölümler	Doç. Dr. Sedat YAZICI	Genel Sekreter V.
Bilgi İşlem Daire Bşk.	Öğr.Gör.Umut ORHAN	Daire Başkanı V.
Kütüphane ve Dok.D.Bşk.	Mahmut İŞERİ	Daire Başkanı
İdari Mali İşler D.Bşk.	Halil ÇELİK	Daire Başkanı
Öğrenci İşleri D.Bşk.	Ahmet ÖZEKE	Daire Başkanı
Sağlık Kült.Spor D.Bşk.	Uzm.Recep BOZDEMİR	Daire Başkanı V.
Yapı ve Teknik İşl. D.Bşk.	Halis ÇALIKOĞLU	Daire Başkanı
Personel Daire Başkanlığı	Fahri GÜNDOĞDU	Daire Başkanı
Fen Bilimleri Enstitüsü	Prof. Dr. Metin YILDIRIM	Enstitü Müdürü
Sosyal Bilimler Enstitüsü	Prof. Dr. Mehmet Durdu KARSLI	Enstitü Müdür V.
Sağlık Bilimleri Enstitüsü	Yrd.Doç. Dr. İlhan ÇETİN	Enstitü Müdürü
Ziraat Fakültesi	Prof. Dr. Kadir SALTALI	Dekan
Fen-Edebiyat Fakültesi	Prof. Dr. Adem ÖNAL	Dekan
İ.İ.B.Fakültesi	Prof. Dr. Osman KARKACIER	Dekan
Eğitim Fakültesi	Prof. Dr. Mehmet Durdu KARSLI	Dekan
Tıp Fakültesi	Prof. Dr. M. Murat FIRAT	Dekan
Tokat Sağlık Yüksekokulu	Yrd.Doç. Dr. Mevlüde KARADAĞ	Müdür
Beden Eğ.ve Spor Y.okulu	Yrd.Doç. Dr. Funda DEMİRTÜRK	Müdür V.
Yabancı Diller Y.Okulu	Okt. Ömer Lütfi İSPİRLİ	Müdür V.
Zile Dinçerler Turz.İşl.Otl.YO	Yrd.Doç.Dr.Teoman DUMAN	Müdür
Tokat Meslek Yüksekokulu	Prof. Dr. M. Rüştü KARAMAN	Müdür
Tokat Sağlık Hizmetleri MYO	Yrd.Doç. Dr. Mevlüde KARADAĞ	Müdür V.
Erbaa Meslek Yüksekokulu	Doç. Dr. Fahri SÖNMEZ	Müdür
Erbaa Sağlık Hizmetleri MYO	Doç. Dr. Fahri SÖNMEZ	Müdür V.
Reşadiye Meslek Yüksekokulu	Öğr.Gör. Musa TUNCEL	Müdür
Niksar Meslek Yüksekokulu	Yrd. Doç. Dr. Mahmut HEKİM	Müdür
Almus Meslek Yüksekokulu	Prof. Dr. M. Rüştü KARAMAN	Müdür V.
Artova Meslek Yüksekokulu	Yrd. Doç. Dr. Ali ECE	Müdür
Turhal Meslek Yüksekokulu	Prof. Dr. Yaşar AKÇAY	Müdür V.
Turhal Sağlık Hizmetleri MYO	Prof. Dr. Yaşar AKÇAY	Müdür
Zile Meslek Yüksekokulu	Prof. Dr. Mehmet TEKİN	Müdür
Koyulhisar Meslek Y.Okulu	Öğr.Gör. Özlem TOPRAK	Müdür
Kelkit Havzası Araştırmalar Mrk.	Doç. Dr. Sedat YAZICI	Genel Sekreter V.
Araştırma ve Uyg. Hast. BaşHek.	Yrd.Doç. Dr. Doğan KÖSEOĞLU	Başhekim V.

